



**IMPLEMENTASI PENYUSUNAN LAPORAN KEUANGAN PONDOK
PESANTREN PADA PESANTREN TAHFIDZ AL QURAN AL-HASANAH
BONDOWOSO**

SKRIPSI

Oleh

**Puspaning Rahmani Rahmat
NIM. 150810301114**

**PROGRAM STUDI S1 AKUNTANSI
FAKULTAS EKONOMI DAN BISNIS
UNIVERSITAS JEMBER
2019**



**IMPLEMENTASI PENYUSUNAN LAPORAN KEUANGAN PONDOK
PESANTREN PADA PESANTREN TAHFIDZ AL QURAN AL-HASANAH
BONDOWOSO**

SKRIPSI

diajukan guna melengkapi tugas akhir dan memenuhi salah satu syarat
untuk menyelesaikan Program Studi Akuntansi (S1)
dan mencapai gelar Sarjana Ekonomi

Oleh

**Puspaning Rahmani Rahmat
NIM. 150810301114**

**PROGRAM STUDI S1 AKUNTANSI
FAKULTAS EKONOMI DAN BISNIS
UNIVERSITAS JEMBER
2019**

PERSEMBAHAN

Puji syukur kepada Allah SWT dengan rasa bahagia, skripsi ini saya persembahkan untuk :

1. Kedua orang tua saya, yang telah memberikan dukungan dan doa tanpa henti;
2. Adik saya dan seluruh anggota keluarga yang selalu memberikan doa dan semangat;
3. Teman-teman saya sejak sekolah dasar hingga universitas yang memberikan semangat, bantuan, saran, dan motivasi;
4. Semua pihak yang terlibat dan telah berjasa dalam proses pembuatan skripsi ini;
5. Almamater Jurusan Akuntansi Fakultas Ekonomi dan Bisnis Universitas Jember.

MOTO

“Dunia itu seluas langkah kaki. Jelajahilah dan jangan pernah takut melangkah.
Hanya dengan itu kita bias mengerti kehidupan dan menyatu dengannya.”

(Soe Hok Gie)

“Impossible We Do! Miracle We Try!”

(My Stupid Boss, 2009)

PERNYATAAN

Saya yang bertanda tangan di bawah ini:

Nama : Puspaning Rahmani Rahmat

NIM : 150810301114

menyatakan dengan sesungguhnya bahwa karya ilmiah yang berjudul “Implementasi Penyusunan Laporan Keuangan Pondok Pesantren Pada Pesantren Tahfidz Al Quran Al-Hasanah Bondowoso” adalah benar-benar hasil karya sendiri, kecuali kutipan yang sudah saya sebutkan sumbernya, belum pernah diajukan pada institusi mana pun, dan bukan karya jiplakan. Saya bertanggung jawab atas keabsahan dan kebenaran isinya sesuai dengan sikap ilmiah yang harus dijunjung tinggi.

Demikian pernyataan ini saya buat dengan sebenarnya, tanpa ada tekanan dan paksaan dari pihak mana pun serta bersedia mendapat sanksi akademik jika ternyata di kemudian hari pernyataan ini tidak benar.

Jember, 20 Mei 2019

Yang menyatakan,

Puspaning Rahmani Rahmat
NIM. 150810301114

SKRIPSI

IMPLEMENTASI PENYUSUNAN LAPORAN KEUANGAN PONDOK PESANTREN PADA PESANTREN TAHFIDZ AL QURAN AL-HASANAH BONDOWOSO

Oleh
Puspaning Rahmani Rahmat
NIM 150810301114

Pembimbing

Dosen Pembimbing Utama : Dr. Ahmad Roziq, S.E., M.M., Ak.

Dosen Pembimbing Anggota : Dr. Agung Budi Sulistiyo, S.E, M.Si, Ak., CA.

TANDA PERSETUJUAN SKRIPSI

Judul Skripsi : Implementasi Penyusunan Laporan Keuangan Pondok Pesantren Pada Pesantren Tahfidz Al Quran Al-Hasanah Bondowoso.

Nama Mahasiswa : Puspaning Rahmani Rahmat

NIM : 150810301114

Fakultas : Ekonomi dan Bisnis

Jurusan : Akuntansi

Tanggal Persetujuan : 23 Mei 2019

Pembimbing I,

Pembimbing II,

Dr. Ahmad Roziq, S.E., M.M., Ak.
NIP. 19700428 199702 1 001

Dr. Agung Budi Sulistiyo, S.E, M.Si, Ak., CA.
NIP. 19780927 200112 1 002

Mengetahui,
Ketua Program Studi S1 Akuntansi

Dr. Agung Budi Sulistiyo, S.E., M.Si., Ak., CA.
NIP.19780927 200112 1 002

PENGESAHAN

Skripsi berjudul:

**IMPLEMENTASI PENYUSUNAN LAPORAN KEUANGAN PONDOK
PESANTREN PADA PESANTREN TAHFIDZ AL QURAN AL-HASANAH
BONDOWOSO**

Yang dipersiapkan dan disusun oleh:

Nama Mahasiswa : Puspaning Rahmani Rahmat

NIM : 150810301114

Telah dipertahankan di depan panitia penguji pada tanggal: 17 Juni 2019

Dan dinyatakan telah memenuhi syarat untuk diterima sebagai kelengkapan guna memperoleh Gelar Sarjana Ekonomi pada Fakultas Ekonomi dan Bisnis Universitas Jember.

Susunan Tim Penguji

Ketua : Dr. Siti Maria Wardayanti, M.Si., Ak (.....)
NIP. 19660805 199201 2 001

Sekretaris : Septarina Prita DS., S.E., M.SA., Ak (.....)
NIP. 19820912 200604 2 002

Anggota : Oktaviani Ari Wardhaningrum, S.E., M. Sc (.....)
NIP. 760016882

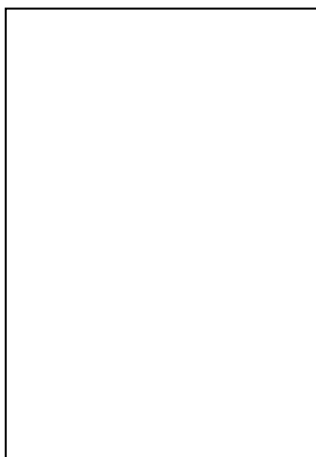

Mengetahui,
Dekan Fakultas Ekonomi dan
Bisnis Universitas Jember

Dr. Muhammad Miqdad, S.E., M.M., Ak., CA.
NIP. 19710727 199512 1001

ABSTRAK

Implementasi Penyusunan Laporan Keuangan Pondok Pesantren Pada Pesantren
Tahfidz Al Quran Al-Hasanah Bondowoso

Puspaning Rahmani Rahmat

Jurusan Akuntansi, Fakultas Ekonommi dan Bisnis, Universitas Jember

Laporan keuangan adalah gambaran kondisi keuangan sebuah entitas yang dibuat dengan tujuan untuk memberikan informasi keuangan entitas tersebut dan digunakan sebagai bentuk pertanggung jawaban kepada pemangku kepentingan. Laporan keuangan pesantren berdasarkan Pedoman Akuntansi Pesantren yang telah ditetapkan oleh BI bersama IAI dibuat sebagai pedoman bagi pesantren untuk melakukan pelaporan keuangan sebagai bentuk pertanggung jawaban atas amanah yang diterima dan dikelola. Laporan keuangan berdasarkan Pedoman Akuntansi Pesantren terdiri dari Laporan Aktivitas, Laporan Arus Kas, Laporan Posisi Keuangan, dan Catatan Atas Laporan Keuangan. Pesantren Tahfidz Al Quran Al-Hasanah belum melakukan pelaporan keuangan sesuai dengan Pedoman Akuntansi Pesantren yang ditetapkan BI dan IAI. Pencatatan keuangan dilakukan secara sederhana dan manual, hanya berupa pencatatan penerimaan dan pengeluaran kas. Keterbatasan sumber daya manusia dalam memahami ilmu akuntansi menjadi hambatan yang dialami pesantren, sehingga pelaporan keuangan berdasarkan Pedoman Akuntansi Pesantren belum dilakukan.

Kata kunci : Laporan Keuangan, Pedoman Akuntansi Pesantren, Pesantren Tahfidz Al Quran Al-Hasanah Bondowoso

ABSTRACT

Implementation of Boarding School's Financial Reports in Tahfidz Al Quran Al-Hasanah Boarding School Bondowoso

Puspaning Rahmani Rahmat

Accounting Department, Faculty of Economics and Business, Jember University

Financial reports are an overview of the financial condition of an entity that is made with the aim of providing financial information to the entity and used as a form of accountability to stakeholders. The financial reports of pesantren based on the Islamic Boarding School Accounting Guidelines that have been determined by BI and IAI are made as guidelines for Islamic boarding schools to conduct financial reporting as a form of accountability for the mandate received and managed. Financial statements based on Islamic Boarding School Accounting Guidelines consist of Activity Reports, Cash Flow Reports, Financial Position Reports, and Notes to Financial Statements. Al-Hasanah Tahfidz Islamic Boarding School Al-Hasanah has not conducted financial reporting in accordance with the Islamic Boarding School Accounting Guidelines established by BI and IAI. Financial recording is done simply and manually, only in the form of recording cash receipts and expenses. The limitation of human resources in understanding accounting science is an obstacle experienced by pesantren, so that financial reporting based on Islamic Boarding School Accounting Guidelines has not been conducted.

Keywords: *Financial Reports, Islamic Boarding School Accounting Guidelines, Al-Hasanah Tahfidz Islamic Boarding School.*

RINGKASAN

Implementasi Penyusunan Laporan Keuangan Pondok Pesantren Pada Pesantren Tahfidz Al Quran Al-Hasanah Bondowoso; Puspaning Rahmani Rahmat; 150810301114; 2019; 143 Halaman; Jurusan Akuntansi, Fakultas Ekonomi dan Bisnis, Universitas Jember.

Pondok pesantren dapat disebut sebagai salah satu model pendidikan Islam yang khas Indonesia. Pesantren dengan berbagai variannya dalam sejarah Indonesia dapat ditelusuri keberadaannya sampai abad ke-13 M sebagai lembaga pendidikan yang berkembang subur di pedesaan dan daerah terpencil. Perkembangan selanjutnya menunjukkan pondok pesantren tumbuh sebagai bagian dari dakwah Islam dipulau jawa oleh para wali yang biasa disebut sebagai walisongo. Peranan walisongo dan pondok pesantren ini makin diperkuat dengan keberpihakan penguasa kerajaan Islam, seperti Sultan Agung Mataram Islam (Darmadji, 2011: 40). Pondok pesantren merupakan lembaga keagamaan yang didirikan untuk memberikan pendidikan dan pengajaran serta mengembangkan ilmu agama Islam. Dalam menjalankan kegiatannya, pesantren mendapat dana baik yang berasal dari kontribusi santri maupun infaq dari masyarakat. Namun, karena terdapat keterbatasan sumber daya manusia dalam melakukan pelaporan keuangan, pesantren hanya membuat laporan keuangan secara sederhana dan belum sesuai dengan standar.

Dalam tujuan laporan keuangan akuntansi konvensional, pemberian informasi bertumpu pada kepentingan pemangku kepentingan, sedangkan tujuan laporan keuangan akuntansi syari'ah didasarkan pada pada prinsip syari'ah yang sarat dengan nilai-nilai ibadah, serta bertujuan sebagai alat untuk menghubungkan pemilik entitas, pengelola entitas, dan publik dengan berpegangan pada nilai-nilai akuntansi dan ibadah syari'ah, sehingga informasi yang disampaikan sesuai dengan keadaan yang sebenarnya dan terdapat nilai ibadah bagi para pengguna informasi akuntansi tersebut (Triyuwono, 2012: 34).

Sehingga, diharapkan dengan dibuatnya laporan keuangan untuk pesantren, maka pihak-pihak terkait dapat membaca informasi melalui laporan keuangan terkait pesantren dengan lebih baik, sesuai dengan prinsip syari'ah yang dilakukan dengan standar dalam hal ini adalah pedoman akuntansi pesantren. Pedoman akuntansi pesantren merupakan pedoman yang ditujukan sebagai pedoman dalam melakukan pelaporan keuangan pesantren. Hal ini berisi kebijakan akuntansi yayasan pondok pesantren yang harus mencerminkan semua hal yang material, mencakup prinsip kehati-hatian, dan sesuai dengan ketentuan dalam SAK ETAP yang diterbitkan oleh IAI menjadi acuan terbentuknya Pedoman Akuntansi Pesantren yang diterbitkan oleh IAI dan BI tahun 2018.

Peneitian ini dilakukan dengan menggunakan metode penelitian kualitatif. Menurut Moleong (2014: 23), penelitian kualitatif adalah prosedur penelitian yang menghasilkan data-data deskriptif dalam bentuk tulisan maupun lisan yang didukung berdasarkan kajian pustaka, berupa angka atau penelitian yang dapat dipahami dengan baik. Penelitian kualitatif yang digunakan adalah dengan metode deskriptif. Metode deskriptif digunakan karena penelitian ini bertujuan untuk mengungkap bagaimana proses pelaporan keuangan yang dilihat dari segala aspek kegiatan Pesantren Tahfidz Al Quran Al-Hasanah di Bondowoso dan untuk mengetahui serta memahami laporan keuangan pesantren berdasarkan pedoman akuntansi pesantren yang nantinya diterapkan. Hal tersebut karena, metode deskriptif ditujukan untuk menggambarkan fenomena-fenomena yang ada secara sistematis, faktual, dan akurat sesuai dengan realitas pada objek penelitian (Moeleong: 2007).

Berdasarkan hasil penelitian yang telah dilakukan oleh penulis, pencatatan keuangan yang dibuat oleh Pesantren Tahfidz Al Quran Al-Hasanah Bondowoso masih sangat sederhana. Hal ini terlihat dari pencatatan yang masih dilakukan secara manual dan hanya mencatat transaksi berdasarkan penerimaan dan pengeluaran kas. Keterbatasan ilmu akuntansi yang dimiliki sumber daya manusia dalam melakukan penyusunan laporan keuangan, menjadi hambatan dalam melakukan penyusunan laporan keuangan berdasarkan Pedoman Akuntansi Pesantren.

Implementasi Penyusunan Laporan Keuangan Pondok Pesantren Pada Pesantren Tahfidz Al Quran Al-Hasanah Bondowoso membantu menyajikan laporan keuangan pesantren dengan lebih informatif dan efisien, sehingga pengambilan keputusan terkait kegiatan operasional pesantren dapat termonitor dengan baik karena informasi yang tersaji menjadi lebih jelas. Penyusunan laporan keuangan pesantren berdasarkan pedoman akuntansi pesantren dimulai dari pencatatan transaksi pada jurnal umum, posting pada buku besar, neraca saldo, ayat jurnal penyesuaian, neraca saldo yang disesuaikan, penyusunan laporan aktivitas, laporan arus kas, dan laporan posisi keuangan.

PRAKATA

Puji Syukur atas nikmat Allah SWT. Atas segala rahmat dan karunia-Nya Penulis dapat menyelesaikan skripsi yang berjudul “Implementasi Penyusunan Laporan Keuangan Pondok Pesantren Pada Pesantren Tahfidz Al Quran Al-Hasanah Bondowoso”. Skripsi ini disusun untuk memenuhi syarat menyelesaikan pendidikan strata satu (S1) pada Jurusan Akuntansi Fakultas Ekonomi dan Bisnis Universitas Jember.

Penyusunan skripsi ini tidak lepas dari dukungan berbagai pihak, oleh karena itu Penulis ingin menyampaikan terima kasih kepada:

1. Kedua orang tua, Mama dan Papa yang telah memberikan dukungan dan doa tiada henti.
2. Adikku, Galih Narizki Rahmat yang selalu perhatian dan membantu mengerjakan pekerjaan rumah.
3. Seluruh keluarga besar yang selalu memberikan dukungan dan doa.
4. Kakak sepupuku, Uli Kusuma yang tanpa bosan memberikan dukungan dan saran.
5. Dr. Muhammad Miqdad, S.E., MM, Ak, selaku Dekan Fakultas Ekonomi dan Bisnis Universitas Jember.
6. Dr. Yosefa Sayekti, M.Com.,Ak., CA, selaku Ketua Jurusan Akuntansi Fakultas Ekonomi dan Bisnis Universitas Jember.
7. Dr. Ahmad Roziq, S.E, M.M, Ak, selaku Wakil Dekan II dan Dosen Pembimbing Utama yang telah memberi bimbingan hingga skripsi ini dapat diselesaikan dengan baik.
8. Dr. Agung Budi Sulistiyo, S.E, M.Si, Ak, CA, selaku Ketua Program Studi S1 Akuntansi dan Dosen Pembimbing II yang telah memberi bimbingan sehingga skripsi ini dapat diselesaikan dengan baik.
9. Drs. Wasito, M.Si, Ak, selaku Dosen Pembimbing Akademik yang telah membimbing saya selama menjadi mahasiswa.

10. Seluruh Bapak dan Ibu Dosen Jurusan Akuntansi yang telah memberikan banyak ilmu, pengalaman, dan kenangan yang memberikan banyak pelajaran selama menjalani perkuliahan.
11. Seluruh staf administrasi Jurusan Akuntansi Pak Mad dan Ibu Ani yang membantu semua keperluan terkait administrasi selama saya berkuliah di FEB UNEJ.
12. Ketua Pondok Pesantren, Pengurus Pesantren, serta santri Pesantren Tahfidz Al Quran Al-Hasanah Bondowoso yang telah banyak membantu dalam proses memperoleh data yang dibutuhkan.
13. Teman-teman istimewa yang selalu senasib dan sepenanggungan, Manis Manja. Vevina Dyah, Mareita Dewi, Lintang Alifia, Shinta Dinyanti, Fatimah Ameera, dan Yuni Mulya.
14. Keluarga Algiffary, Rina Airiza Rodhiyah dan Rizki Indah Lestari Dwi Putri yang selalu mendukung, menemani, berbagi cerita, dan selalu ada. Terima kasih atas segala kenangan yang kita bagi bersama selama menjadi mahasiswa.
15. Kedua teman setiaku, Saskia Anggun Firdausy dan Zakiyah Ilmi D yang selalu ada ketika diri ini butuh sandaran dan hiburan.
16. Teman-teman Kos Jawa 4C/15, Tutus, Seby, Desi, Aas dan Mbak Lia. Terima kasih atas segala semangat yang diberikan dengan bahagia.

Jember, 20 Mei 2019

Penulis

Puspaning Rahmani Rahmat
NIM.150810301114

DAFTAR ISI

	Halaman
HALAMAN JUDUL	i
HALAMAN PERSEMBAHAN	ii
HALAMAN MOTO	iii
HALAMAN PERNYATAAN	iv
HALAMAN PEMBIMBING	v
HALAMAN PERSETUJUAN	vi
HALAMAN PENGESAHAN	vii
ABSTRAK	viii
ABSTRACT	ix
RINGKASAN	x
PRAKATA	xiii
DAFTAR ISI	xv
DAFTAR TABEL	xvii
DAFTAR GAMBAR	xviii
DAFTAR LAMPIRAN	xix
BAB 1. PENDAHULUAN	1
1.1 Latar Belakang	1
1.2 Rumusan Masalah	6
1.3 Tujuan Penelitian	6
1.4 Manfaat Penelitian	6
BAB 2. TINJAUAN PUSTAKA	7
2.1 Landasan Teori	7
2.1.1 <i>Sharia Enterprise Theory</i>	7
2.1.2 Pengertian Laporan Keuangan	8
2.1.3 Pengertian Pondok Pesantren.....	10
2.1.4 Pedoman Akuntansi Pesantren	11
2.1.5 Bentuk Laporan Keuangan	14
2.2 Penelitian Terdahulu	18
BAB 3. METODE PENELITIAN	20
3.1 Jenis Penelitian	20
3.2 Objek Penelitian	20
3.3 Jenis dan Sumber Data	21
3.4 Metode Pengumpulan Data	21
3.5 Uji Keabsahan Data	22
3.6 Teknik Analisis Data	23
3.7 Kerangka Pemecahan Masalah	25
BAB 4. HASIL DAN PEMBAHASAN	26
4.1 Pesantren Tahfidz Al Quran Al Hasanah	26
4.1.1 Sejarah Pesantren Tahfidz Al Quran Al Hasanah.....	27
4.1.2 Gambaran Umum Pesantren Tahfidz Al Quran Al-Hasanah	28

4.2 Proses Pengumpulan Dana Pesantren Tahfidz Al Quran Al-Hasanah	35
4.3 Proses Pencatatan dan Pelaporan Keuangan Pesantren.....	36
4.4 Proses Penyusunan Laporan Keuangan Pesantren Tahfidz Al Quran Al-Hasanah	37
4.5 Implementasi Penyusunan Laporan Keuangan Pesantren Tahfidz Al Quran Al-Hasanah Sesuai Pedoman Akuntansi Pesantren	40
4.5.1 Penggolongan Akun	40
4.5.2 Penerapan Daftar Akun	41
4.5.3 Ilustrasi Jurnal.....	47
4.5.4 Penerapan Pelaporan Keuangan Pesantren Tahfidz Al Quran Al-Hasanah Berdasarkan Pedoman Akuntansi Pesantren	56
BAB 5. PENUTUP.....	59
5.1 Kesimpulan	59
5.2 Keterbatasan Penelitian	60
5.3 Saran	60
DAFTAR PUSTAKA	62
LAMPIRAN	63

DAFTAR TABEL

	Halaman
4.1 Data Asatidz Yayasan Pesantren Tahfidz Al-Quran	
Al-Hasanah	34
4.2 Jenis Sarana Prasarana	35

DAFTAR GAMBAR

	Halaman
3.1 Kerangka Pemecahan Masalah	26
4.1 Struktur Pengurus Pesantren Tahfidz Al Quran Al-Hasanah	31
4.2 Laporan Keuangan Pesantren Tahfidz Al Quran Al-Hasanah	38
4.3 Daftar Akun Pesantren Tahfidz Al Quran Al-Hasanah.....	42
4.4 Buku Besar Pesantren Tahfidz Al Quran Al-Hasanah.....	49
4.5 Neraca Saldo Pesantren Tahfidz Al Quran Al-Hasanah	50
4.6 Ayat Jurnal Penyesuaian Pesantren Tahfidz Al Quran Al-Hasanah	50
4.7 Neraca Saldo Setelah Disesuaikan Pesantren Tahfidz Al Quran Al-Hasanah.....	51
4.8 Laporan Aktivitas Pesantren Tahfidz Al Quran Al-Hasanah.....	52
4.9 Laporan Arus Kas Pesantren Tahfidz Al Quran Al-Hasanah	55
4.10 Laporan Posisi Keuangan Pesantren Tahfidz Al Quran Al-Hasanah.....	57

DAFTAR LAMPIRAN

	Halaman
1. Transkrip Wawancara	63
2. Daftar Penyusutan Bangunan & Inventaris Pesantren Tahfidz Al Quran Al-Hasanah Bondowoso.....	66
3. Daftar Akun	67
4. Neraca Awal	68
5. Jurnal Umum.....	69
6. Buku Besar	84
7. Laporan Keuangan Pesantren Tahfidz Al Quran Al Hasanah Bondowoso.....	103
8. Dokumentasi	115

BAB 1. PENDAHULUAN

1.1 Latar Belakang

Pondok pesantren dapat disebut sebagai salah satu model pendidikan Islam yang khas Indonesia. Pesantren dengan berbagai variannya dalam sejarah Indonesia dapat ditelusuri keberadaannya sampai abad ke-13 M sebagai lembaga pendidikan yang berkembang subur di pedesaan dan daerah terpencil. Perkembangan selanjutnya menunjukkan pondok pesantren tumbuh sebagai bagian dari dakwah Islam dipulau Jawa oleh para wali yang biasa disebut sebagai walisongo. Peranan walisongo dan pondok pesantren ini makin diperkuat dengan keberpihakan penguasa kerajaan Islam, seperti Sultan Agung Mataram Islam (Darmadji, 2011: 40).

Menurut Dhofier (1985: 18) pondok pesantren adalah asrama-asrama para santri yang disebut pondok, tempat tinggal, atau rumah dan pesantren berasal dari kata “santri” yang diawali kata pe- dan diakhiri kata-an, yang berarti tempat tinggal pesantren. Pemerintah memiliki prioritas pembangunan SDM kepada 3 (tiga) pilar, yang salah satunya adalah perluasan dan pemerataan pendidikan. Program perluasan dan pemerataan pendidikan menjadi pekerjaan besar setelah diterapkannya desentralisasi sebagaimana yang diatur dalam Undang-undang Nomor 22 tahun 1999 tentang otonomi daerah disertai dengan pemekaran wilayah, berakibat kepada ketidak merataan jenis dan jenjang pendidikan pada satu daerah dengan daerah lain. Sehingga, pengembangan pendidikan di Pondok Pesantren diarahkan pada daerah pedesaan, daerah terpencil dan daerah pinggiran termasuk daerah yang membutuhkan menjadi salah satu alternatif solusi dari masalah tersebut. Hal inilah yang membuat Pondok Pesantren masih menjadi salah satu pilihan utama untuk mengenyam pendidikan. Berkembang pesatnya pondok pesantren juga menumbuhkan kesadaran bahwa dalam pengelolaannya, harus dengan pedoman yang sesuai dengan hukum-hukum syariah.

Pengelolaan pada pondok pesantren yang dianggap sebagai sebuah lembaga yang kuno, melakukan penyusunan laporan keuangan sesuai dengan pedoman atau standar yang berlaku bukanlah hal yang mudah. Laporan keuangan merupakan gambaran kondisi keuangan dan hasil usaha suatu perusahaan pada saat tertentu atau jangka waktu tertentu (Harahap, 2015: 105). Menurut Sutrisno (2013: 8), “Laporan Keuangan adalah hasil akhir dari proses akuntansi yang meliputi dua laporan utama, yaitu (1) Neraca dan (2) Laporan Laba-Rugi”. Tujuan penyusunan laporan keuangan berdasarkan akuntansi syari’ah, salah satunya untuk meningkatkan kepatuhan terhadap prinsip syari’ah dalam semua kegiatan usaha dan transaksi yang dilakukan entitas syari’ah (Wiroso, 2011: 18).

Pondok Pesantren merupakan salah satu entitas publik, di mana nilai-nilai keagamaan berkembang, dan seringkali tidak dapat seiring sejalan dengan nilai-nilai materialisme yang eksis saat ini, termasuk di bidang akuntansi. Pertanggung jawaban mengenai pelaporan keuangan dinilai sebagai suatu hal yang bersifat privat dan hanya didasarkan pada Al Quran dan tidak disertai dengan pelaksanaan pelaporan keuangan yang lebih terstruktur sesuai dengan aturan akuntansi syariah, yang mana telah disesuaikan dengan ajaran-ajaran serta aturan-aturan Islam.

Hal ini tercermin dalam Al-Quran surah Al-Baqarah ayat 282 surah ke 2, disebutkan mengenai keseimbangan atau neraca yang dianalogikan dengan “*double entry*”, ayat tersebut adalah sebagai berikut :

“Hai orang-orang yang beriman, apabila kamu berhutang-hutang dengan janji yang ditetapkan waktunya, hendaklah kamu menuliskannya dengan adil, dan janganlah seseorang penulis enggan menuliskannya sebagaimana Allah telah mengajarkannya,” (QS. Al-Baqarah: 282).

Ayat tersebut mengisyaratkan mengenai perlunya belajar tulis menulis karena itu merupakan suatu kebutuhan. Pada entitas keagamaan, praktek akuntansi dalam hal melaporkan keuangan tidak lazim untuk dilakukan. Namun, pada beberapa entitas keagamaan, telah dilakukan praktek akuntansi meski belum sempurna dan dilakukan penelitian praktek akuntansi oleh peneliti akuntansi, seperti pada tempat ibadah. Lembaga-lembaga keagamaan kini telah berkembang begitu pesat. Lembaga atau organisasi ini tidak berorientasi untuk menghasilkan laba, melainkan dalam operasinya menekankan pada pelayanan publik. Karena tidak

berorientasi pada laba dan dianggap memiliki transaksi yang tidak begitu kompleks, membuat lembaga-lembaga keagamaan belum melakukan praktek akuntansi sesuai dengan standar yang berlaku (Fatih, 2015).

Akuntabilitas di Pesantren Tahfidz Al Quran Al-Hasanah , dalam hal penyusunan laporan keuangan belum dapat dinilai secara maksimal, karena dinilai belum efisien dan efektif. Hal tersebut dapat dilihat dari penyusunan laporan keuangan yang belum sesuai dengan standar akuntansi yang berlaku. Laporan keuangan Pesantren Tahfidz Al Quran Al-Hasanah masih menggunakan format yang sederhana, yaitu pelaporan berdasarkan penerimaan dan pengeluaran saja. Penyusunan laporan keuangan dilakukan belum sesuai dengan standar akuntansi yang berlaku, baik untuk entitas nirlaba atau sesuai dengan pedoman akuntansi pesantren tahun 2018.

Pertimbangan dipilihnya topik mengenai penyusunan laporan keuangan pondok pesantren berdasarkan pedoman akuntansi pesantren untuk diteliti pada Pesantren Tahfidz Al Quran Al-Hasanah adalah kegiatan pondok pesantren yang bukan hanya sebatas memberikan pendidikan agama bagi santri-santrinya, namun adanya transaksi keuangan yang terjadi di dalam pengelolaan pondok pesantren, seperti penerimaan infaq dan donasi dari donatur yang perlu untuk dicatat berdasarkan pedoman yang berlaku, untuk memudahkan pondok pesantren dalam pengambilan keputusan terkait dengan kebijakan-kebijakan yang dilakukan oleh pondok pesantren, terutama terkait dengan anggaran. Pernyataan tersebut juga merujuk pada dalil mengenai amanah (bertanggung jawab), yang terdapat dalam Surat An-Nisa ayat 58 :

“Sesungguhnya Allah menyuruh kamu menyampaikan amanat kepada yang berhak menerimanya, dan (menyuruh kamu) apabila menetapkan hukum di antara manusia supaya kamu menetapkan dengan adil. Sesungguhnya Allah memberi pengajaran yang sebaik-baiknya kepadamu. Sesungguhnya Allah adalah Maha mendengar lagi Maha melihat”.

Pencatatan yang dilakukan pesantren dilakukan secara manual tanpa komputerisasi, serta pencatatan keuangan yang dilakukan secara sederhana dan kurang terinci, seperti pembagian post-post pemasukan berupa iuran santri, infaq, dan donasi dari donatur dicatat secara terpisah tanpa disertai dengan akun-akun yang menunjukkan transaksi apa saja yang sedang berjalan secara rinci. Semua

dilakukan hanya berdasarkan pemasukan kas dan pengeluaran kas saja. Keterbatasan ilmu yang dimiliki sumber daya manusia pada pesantren juga menjadi hambatan yang dialami oleh pesantren, sehingga pesantren belum dapat menyusun laporan keuangan berdasarkan standar yang berlaku. Keinginan pengasuh Pesantren Tahfidz Al Quran Al-Hasanah Bondowoso untuk berbenah dan memiliki laporan keuangan sesuai dengan ketentuan-ketentuan syari'ah yang terdapat dalam standar akuntansi yang berlaku membuat saya sebagai peneliti memilih Pesantren Tahfidz Al Quran Al-Hasanah sebagai objek penelitian. Seperti yang diungkapkan oleh Bendahara Pesantren Tahfidz Al Quran Al-Hasanah Bondowoso, Ibu Dwi Desi Mujianti pada sesi wawancara tanggal 4 April 2019.

“Semua dilakukan manual, saya yang mencatat dan pegang uangnya juga. Nanti tiap ada pemasukkan ya dicatat, kalo ada pengeluaran untuk keperluan ya dicatat. Saya tidak membuat pertahun gitu. Ya dibedakan per bulan saja. Dicatat sesuai pengetahuan Saya saja. Kalo ada pemasukkan ya didebit, keluar ya dikredit. Gitu aja. Tidak menggunakan pedoman apa-apa. Pembukuan ya sebatas itu saja Saya taunya. Pedoman Akuntansi Pesantren itu juga Saya baru tau ini. Tapi ada keinginan nanti laporan keuangan pesantren lebih baik. Tidak cuma dicatat begini saja. Karena kadang memang agak kurang jelas”

Penelitian ini diharapkan akan dapat membantu pengurus pesantren untuk membuat laporan keuangan sesuai dengan Pedoman Akuntansi Pesantren yang berlaku. Sehingga, lebih mudah untuk pengurus pesantren dalam melakukan pencatatan secara jelas, karena dengan kondisi pelaporan keuangan yang dilakukan saat ini, yaitu berdasarkan pemasukan kas dan pengeluaran kas yang dilakukan perbulan tanpa adanya pelaporan dalam setahun, membuat pengambilan keputusan terkait anggaran khususnya, menjadi kurang efisien. Sehingga, hal tersebut menjadi alasan peneliti untuk meneliti Pesantren Tahfidz Al Quran Al-Hasanah Bondowoso.

Penyajian laporan keuangan dengan mengimplementasikan pedoman akuntansi pesantren, dipilih untuk diteliti dengan harapan bahwa pesantren dapat menyajikan laporan keuangan sesuai dengan Pedoman Akuntansi Pesantren, sehingga dapat memudahkan pondok pesantren untuk melakukan pengambilan keputusan, terutama terkait dengan anggaran pondok pesantren.

Berdasarkan uraian tersebut, peneliti tertarik untuk meneliti mengenai **“IMPLEMENTASI PENYUSUNAN LAPORAN KEUANGAN PONDOK PESANTREN PADA PESANTREN TAHFIDZ AL QURAN AL-HASANAH BONDOWOSO”**.

1.2 Rumusan Masalah

Berdasarkan latar belakang masalah tersebut, maka rumusan masalah dalam penelitian ini adalah :

1. Bagaimana pencatatan keuangan di Pesantren Tahfidz Al Quran Al-Hasanah Bondowoso?
2. Bagaimana implementasi laporan keuangan di Pesantren Tahfidz Al Quran Al-Hasanah berdasarkan Pedoman Akuntansi Pesantren?

1.3 Tujuan Penelitian

Berdasarkan masalah yang telah dipaparkan di atas, maka penelitian ini bertujuan untuk :

1. Untuk memahami mengenai pencatatan keuangan yang dilakukan Pesantren Tahfidz Al Quran Al-Hasanah Bondowoso.
2. Untuk mengimplementasikan laporan keuangan Pesantren Tahfidz Al Quran Al-Hasanah berdasarkan Pedoman Akuntansi Pesantren.

1.4 Manfaat Penelitian

Adapun manfaat yang diharapkan dari penelitian ini antara lain, sebagai berikut :

1. Manfaat Teoritis

Bagi Pengembangan Ilmu Akuntansi Syariah

Penelitian ini diharapkan dapat menambah wawasan dan pengetahuan mengenai penyusunan pelaporan keuangan bagi pondok pesantren yang didasarkan oleh Pedoman Akuntansi Pesantren dan pengembangan ilmu Akuntansi Syariah.

2. Manfaat Praktis, antara lain :

- a. Manajemen Pondok Pesantren

Hasil penelitian ini diharapkan dapat menjadi alat evaluasi dan bahan pertimbangan bagi Pesantren Tahfidz Al Quran Al-Hasanah Bondowoso dalam mengelola dan melaporkan laporan keuangannya secara amanah dan bertanggung jawab berdasarkan Pedoman Akuntansi Pesantren.

b. Peneliti Selanjutnya

Penelitian ini dapat memberi referensi dan menambah wawasan, serta informasi mengenai penyusunan laporan keuangan pondok pesantren berdasarkan Pedoman Akuntansi Pesantren.

BAB 2. TINJAUAN PUSTAKA

c. Landasan Teori

2.1.1 *Sharia Enterprise Theory*

Sharia enterprise theory merupakan pengembangan dari metafora zakat yang memiliki dasar karakter keseimbangan. Sehingga, *sharia enterprise theory* tidak hanya memerhatikan kepentingan individu (*stakeholders*), namun juga pihak-pihak lain. Hal tersebut menciptakan *enterprise theory* yang lebih humanis dan transdental. Kepedulian lebih besar pada *stakeholdersstakeholders* yang lebih luas, juga menjadi keutamaan dalam teori ini (Triyuwono, 2012: 67).

Dasar dari teori ini adalah penetapan konsep bahwa Allah merupakan pemilik mutlak dari segala sumber daya yang ada di muka bumi ini. Sedangkan sumber daya yang dimiliki *stakeholders* adalah amanah dari Allah yang harus dipertanggungjawabkan sesuai dengan cara yang telah ditetapkan Allah SWT. *Shariah enterprise theory* menitikberatkan pada nilai keadilan terhadap manusia dan lingkungan alam dan tidak hanya berlaku pada partisipan yang berkontribusi langsung terhadap entitas dalam distribusi kekayaan atau nilai tambah. Manusia sebagai *khalifatullah fil ardh* ditugaskan untuk mendistribusikan kesejahteraan bagi seluruh alam dan manusia yang lain. Maka, *shariah enterprise theory* tidak hanya membawa kemashlahatan bagi *stakeholders* baik yang berkontribusi secara langsung maupun tidak langsung, akan tetapi juga pada lingkungan alam tanpa meninggalkan kewajiban menunaikan zakat sebagai bagian dari ibadah kepada Allah yang merupakan pemilik mutlak segala amanah yang diberikan (Triyuwono, 2012: 70).

Bentuk pertanggungjawaban yang dilakukan sesuai dengan prinsip *shariah enterprise theory* dilakukan bukan hanya secara vertical, yaitu kepada Allah. Akan tetapi dilakukan beriringan dengan pertanggungjawaban secara horizontal yang ditujukan kepada umat manusia dan alam. Konsep pertanggungjawaban yang dimaksud pada teori ini adalah bahwa pertanggungjawaban yang dilakukan merupakan perkembangan dari konsep pertanggungjawaban *enterprise theory*.

Hasil dari perkembangan ini adalah *shariah enterprise theory* memiliki karakter telelogikal dan transdental yang menghasilkan pandangan bahwa dalam *shariah enterprise theory*, *stakeholders* merupakan khalifah Allah yang diberi amanah untuk mengelola sumber daya dan mendistribusikannya secara adil pada seluruh umat di muka bumi (Triyuwono, 2012: 71).

2.1.2 Pengertian Laporan Keuangan Konvensional

Laporan keuangan merupakan gambaran kondisi keuangan dan hasil usaha suatu perusahaan pada saat tertentu atau jangka waktu tertentu (Harahap, 2015: 105). Menurut Sutrisno (2013: 8), “Laporan Keuangan adalah hasil akhir dari proses akuntansi yang meliputi dua laporan utama, yaitu (1) Neraca dan (2) Laporan Laba-Rugi”. Laporan keuangan bagi perusahaan memiliki tujuan untuk menyediakan informasi terkait posisi keuangan, kinerja serta perubahan posisi keuangan suatu perusahaan yang dapat digunakan oleh pengguna laporan keuangan atau pemangku kepentingan untuk mengambil keputusan ekonomi.

Menurut APB (*Accounting Principle Board*) *Statement* no. 4 yang berjudul *Basic Concepts and Accounting Principles Underlying Financial Statements Business Enterprises*, terdapat beberapa tujuan umum dari penyusunan laporan keuangan, yaitu :

- a. Memberikan informasi yang terpercaya mengenai sumber-sumber ekonomi dan kewajiban perusahaan.
- b. Memberikan informasi yang terpercaya tentang sumber kekayaan bersih dari kegiatan usaha dalam mencari laba.
- c. Memberikan informasi keuangan yang dapat digunakan untuk mengukur potensi perusahaan dalam menghasilkan laba.
- d. Memberikan informasi mengenai perubahan harta dan kewajiban.
- e. Memberikan informasi relevan lainnya yang dibutuhkan oleh para pengguna laporan.

Kelima tujuan tersebut memberikan penjelasan secara garis besar, bahwa laporan keuangan berguna untuk memberikan informasi bagi pengguna laporan untuk mengambil keputusan dan kebijakan, terkait kegiatan ekonomi yang

dilakukan oleh entitas. Tujuan yang sama juga diungkapkan oleh FASB, PSAK, dan lainnya, bahwa selain untuk menyediakan informasi terkait posisi keuangan dan kinerja suatu entitas syari'ah, terdapat beberapa tujuan lain yang bermanfaat bagi pengguna laporan keuangan dalam pengambilan keputusan ekonomi, yaitu (Wirosa, 2011: 18) :

- a. Meningkatkan kepatuhan terhadap prinsip syari'ah dalam semua kegiatan usaha dan transaksi yang dilakukan entitas syari'ah.
- b. Informasi kepatuhan entitas syari'ah terhadap prinsip syari'ah, serta informasi mengenai aset, kewajiban, pendapatan, dan beban yang tidak sesuai dengan prinsip syari'ah jika ada dan bagaimana perolehan serta penggunaannya.
- c. Informasi yang digunakan untuk membantu mengevaluasi pemenuhan tanggung jawab entitas syari'ah terhadap amanah yang digunakan dalam investasi pada tingkat keuntungan yang sesuai syari'ah dan pengamanan dana.
- d. Informasi mengenai tingkat keuntungan investasi yang diperoleh pemilik dana syirkah temporer dan penanam modal, dan informasi mengenai pemenuhan kewajiban fungsi sosial entitas syari'ah, seperti pengelolaan dan penyaluran infaq, zakat, wakaf, dan sedekah.

Berbeda dengan tujuan laporan keuangan akuntansi konvensional seperti yang telah disebut di atas, dengan tujuan laporan keuangan akuntansi syari'ah. Dalam tujuan laporan keuangan akuntansi konvensional, pemberian informasi bertumpu pada kepentingan pemangku kepentingan, sedangkan tujuan laporan keuangan akuntansi syari'ah didasarkan pada prinsip syari'ah yang sarat dengan nilai-nilai ibadah, serta bertujuan sebagai alat untuk menghubungkan pemilik entitas, pengelola entitas, dan publik dengan berpegangan pada nilai-nilai akuntansi dan ibadah syari'ah, sehingga informasi yang disampaikan sesuai dengan keadaan yang sebenarnya dan terdapat nilai ibadah bagi para pengguna informasi akuntansi tersebut (Triyuwono, 2012: 34).

2.1.3 Pengertian Pondok Pesantren

Pondok pesantren adalah asrama-asrama para santri yang disebut pondok, tempat tinggal, atau rumah dan pesantren berasal dari kata “santri” yang diawali kata pe- dan diakhiri kata-an, yang berarti tempat tinggal pesantren (Dhofier, 1985: 18). Dalam buku *Pola Pembelajaran Pesantren* yang ditulis oleh Departemen Agama (2003:3), pondok pesantren adalah pendidikan dan pengajaran Islam di mana di dalamnya terjadi interaksi antara guru, yang merupakan kiai dan ustadz dan para santri sebagai murid, yang kegiatannya bertempat di masjid atau di halaman-halaman asrama (pondok), untuk membahas dan mengkaji buku-buku teks keagamaan karya ulama masa lalu.

Menurut Peraturan Pemerintah Republik Indonesia Nomor 55 Tahun 2007 pasal 1, Pesantren atau pondok pesantren adalah lembaga pendidikan keagamaan Islam berbasis masyarakat yang menyelenggarakan pendidikan diniyah atau secara terpadu dengan jenis pendidikan lainnya. Peraturan Menteri Agama Nomor 3 Tahun 1979 mengklasifikasikan pondok pesantren menjadi:

- a. Pondok Pesantren Tipe A, yaitu pondok pesantren dengan para santri belajar dan bertempat tinggal di asrama lingkungan pondok pesantren dengan pengajaran yang berlangsung secara tradisional (sistem *wetonan* atau *sorogan*).
- b. Pondok Pesantren Tipe B, yaitu pondok pesantren yang menyelenggarakan pengajaran secara klasikal dan pengajaran oleh kyai bersifat aplikasi, diberikan pada waktu-waktu tertentu. Santri tinggal di asrama lingkungan pondok pesantren.
- c. Pondok Pesantren Tipe C, yaitu pondok pesantren hanya merupakan asrama sedangkan para santrinya belajar di luar (di madrasah atau sekolah umum lainnya), kyai hanya mengawasi dan sebagai pembina para santri tersebut.
- d. Pondok Pesantren Tipe D, yaitu pondok pesantren yang menyelenggarakan sistem pondok pesantren dan sekaligus sistem sekolah atau madrasah.

Berdasarkan definisi di atas, dapat disimpulkan bahwa pondok pesantren merupakan kompleks pendidikan Islam yang mengajarkan mengenai ilmu agama berdasarkan kitab-kitab yang ditulis dengan Bahasa Arab oleh para ulama besar sejak abad pertengahan dan diajarkan dibawah bimbingan guru atau biasa disebut Kyai, dan dalam kompleks tersebut terdapat berbagai fasilitas untuk mendukung berjalannya pendidikan keagamaan tersebut. Dapat pula disimpulkan bahwa Kyai merupakan sosok yang merupakan pembina juga penanggung jawab serta pendidik dalam sebuah pondok pesantren.

Berdasarkan tipe tersebut, pesantren yang akan diteliti merupakan pesantren tipe C, yaitu pesantren dengan asrama di mana santrinya melakukan pembelajaran di luar (madrasah atau sekolah formal lainnya). Dan di dalam pesantren dilakukan kegiatan belajar oleh Pembina Pesantren.

2.1.4 Pedoman Akuntansi Pesantren

Menurut Pernyataan Standar Akuntansi Keuangan (PSAK), laporan keuangan adalah laporan yang menggambarkan dampak keuangan dari transaksi dan peristiwa lain yang diklasifikasikan dalam beberapa kelompok besar menurut karakteristik ekonomisnya (IAI, 2015). Tujuan umum laporan keuangan adalah untuk memberikan informasi mengenai posisi keuangan, kinerja, dan arus kas entitas yang bermanfaat bagi pengguna laporan keuangan untuk membuat keputusan ekonomi dan digunakan sebagai laporan pertanggung jawaban manajemen atas sumber daya (harta dan kewajiban) yang telah dipercayakan pada entitas.

Pernyataan tersebut juga sesuai dengan dalil mengenai amanah (bertanggung jawab), yang terdapat dalam Surat An-Nisa ayat 58 :

“Sesungguhnya Allah menyuruh kamu menyampaikan amanat kepada yang berhak menerimanya, dan (menyuruh kamu) apabila menetapkan hukum di antara manusia supaya kamu menetapkan dengan adil. Sesungguhnya Allah memberi pengajaran yang sebaik-baiknya kepadamu. Sesungguhnya Allah adalah Maha mendengar lagi Maha melihat”.

Maka, penting bagi seluruh entitas untuk membuat laporan keuangan dan dalam hal ini adalah pondok pesantren, sebagai bentuk pertanggung jawaban atas amanah yang diterima dan dikelolanya. Menurut Pedoman Akuntansi Pesantren yang ditetapkan oleh BI dan IAI tahun 2018, penyusunan laporan keuangan yayasan pondok pesantren, terdiri atas beberapa unsur, yaitu :

- a. Laporan posisi keuangan;
- b. Laporan aktivitas;
- c. Laporan arus kas; dan
- d. Catatan atas laporan keuangan (CALK)

Menurut Pedoman Akuntansi Pesantren kebijakan akuntansi yayasan pondok pesantren harus mencerminkan semua hal yang material, mencakup prinsip kehati-hatian, dan sesuai dengan ketentuan dalam SAK ETAP yang menjadi acuan terbentuknya Pedoman Akuntansi Pesantren. Dalam menetapkan kebijakan akuntansi tersebut, terdapat beberapa pertimbangan, yaitu :

- a. Persyaratan dan panduan dalam SAK ETAP yang berhubungan dengan hal yang serupa;
- b. Definisi, kriteria pengakuan dan konsep pengukuran aset, liabilitas, pendapatan, dan beban dalam Konsep dan Prinsip Pervasif dari SAK ETAP;
- c. Persyaratan dan panduan dalam SAK yang berhubungan isu serupa dan terkait.

Laporan keuangan menyajikan secara wajar posisi keuangan, kinerja keuangan, dan arus kas yayasan pondok pesantren, sesuai dengan ketentuan yang berlaku, yaitu :

1. Laporan posisi keuangan memberikan informasi mengenai aset, liabilitas, dan aset neto dari yayasan pondok pesantren, serta hubungan antar unsur-unsur tersebut pada waktu tertentu. Aset disajikan berdasarkan karakteristiknya dan dikelompokkan menjadi aset lancar dan aset tidak lancar, liabilitas disajikan menurut urutan jatuh temponya dan dikelompokkan menjadi liabilitas jangka pendek dan liabilitas jangka

panjang, dan aset neto disajikan menjadi aset neto tidak terikat, aset neto terikat temporer, dan aset neto terikat permanen.

2. Laporan aktivitas memberikan informasi mengenai kinerja keuangan yayasan pondok pesantren selama suatu periode laporan tertentu. Laporan aktivitas menyediakan informasi mengenai pengaruh transaksi dan peristiwa lain yang mengubah jumlah dan sifat aset neto, hubungan antar transaksi dan peristiwa lain, dan bagaimana penggunaan sumber daya dalam pelaksanaan berbagai program atau jasa.
3. Laporan arus kas memberikan informasi mengenai penerimaan dan pengeluaran kas dari yayasan pondok pesantren selama periode laporan tertentu. Kas dan setara kas diklasifikasikan menjadi arus kas dari operasi, investasi, dan pendanaan. Arus kas dari operasi disajikan dengan metode tidak langsung.
4. Catatan atas laporan keuangan harus disajikan secara sistematis dengan urutan penyajian sesuai komponen utama laporan keuangan yang merupakan bagian yang tidak terpisahkan dari laporan keuangan. Informasi dalam catatan atas laporan keuangan berkaitan dengan pos-pos dalam laporan posisi keuangan, laporan aktivitas, dan laporan arus kas yang sifatnya memberikan penjelasan, baik yang bersifat kualitatif maupun kuantitatif.

Laporan keuangan yayasan pondok pesantren, disajikan secara tahunan dengan dasar tahun hijriah atau masehi. Jika yayasan pondok pesantren baru berdiri, maka pelaporan keuangan dapat disajikan dalam periode kurang dari satu tahun.

2.1.5 Bentuk Laporan Keuangan

1. Laporan Posisi Keuangan

YAYASAN PESANTREN TAHFIDZ AL QURAN AL-HASANAH

Laporan Posisi Keuangan

Pada tanggal 31 Desember 2018

ASET		LIABILITAS	
Aset Lancar		Liabilitas Jangka Pendek	
Kas dan Setara Kas	XXX	Pendapatan diterima dimuka	XXX
Piutang Usaha	XXX	Utang jangka pendek	XXX
Persediaan	XXX	Liabilitas jangka pendek lain	XXX
Biaya dibayar di muka	XXX	Jumlah	XXX
Aset lancar lain	XXX	Liabilitas Jangka Panjang	
		Utang jangka panjang	XXX
Jumlah	XXX	Liabilitas imbalan kerja	XXX
		Liabilitas jangka panjang lain	XXX
Aset Tidak Lancar		Jumlah	XXX
Investasi pada entitas lain	XXX	Total Liabilitas	XXX
Properti investasi	XXX	ASET NE TO	
Aset tetap	XXX	Aset neto tidak terikat	XXX
Aset tidak lancar lain	XXX	Aset neto terikat temporer	XXX
Jumlah	XXX	Aset neto terikat permanen	XXX
		Total Aset Neto	XXX
Total Aset	XXX	Total Liabilitas dan Aset Neto	XXX

(Sumber : Pedoman Akuntansi Pesantren, BI dan IAI, 2018. Lampiran 81)

2. Laporan Aktivitas

YAYASAN PESANTREN TAHFIDZ AL QURAN AL-HASANAH

Laporan Aktivitas

Untuk tahun yang berakhir pada 31 Desember 2018

PERUBAHAN ASET NETO TIDAK TERIKAT	
Penghasilan Tidak Terikat	
Kontribusi santri	XX
Hibah pendiri dan pengurus	XX
Aset neto terikat yang berakhir pembatasannya	XX
Pendapatan lain	XX
Jumlah	XX
Beban Tidak Terikat	
Beban pendidikan	XX
Beban konsumsi dan akomodasi	XX
Beban umum dan administrasi	XX
Jumlah	
Kenaikan (Penurunan)	XX
Saldo Awal	XX
Saldo Akhir	XX
PERUBAHAN ASET NETO TERIKAT TEMPORER	
Program A	
Pendapatan	XX
Beban	(XX)
Surplus	XX
Aset neto terikat temporer yang berakhir pembatasannya	(XX)

(Sumber : Pedoman Akuntansi Pesantren, BI dan IAI, 2018. Lampiran 83)

<i>...lanjutan</i>	
Program B	
Pendapatan	XX
Beban	(XX)
Surplus	XX
Aset neto terikat temporer yang berakhir pembatasannya	XX
Kenaikan (Penurunan)	XX
Saldo Awal	XX
Saldo Akhir	XX
PERUBAHAN ASET NETO TERIKAT PERMANEN	
Wakaf uang	XX
Wakaf harta bergerak selain uang	XX
Wakaf harta tidak bergerak	XX
Hasil bersih pengelolaan dan pengembangan wakaf	XX
Alokasi hasil pengelolaan dan pengembangan wakaf	(XX)
Kenaikan (Penurunan)	XX
Saldo Awal	XX
Saldo Akhir	XX
ASET NETO PADA AWAL TAHUN	XX
ASET NETO PADA AKHIR TAHUN	XX

(Sumber : Pedoman Akuntansi Pesantren, BI dan IAI, 2018. Lampiran 84)

3. Laporan Arus Kas

YAYASAN PESANTREN TAHFIDZ AL QURAN AL-HASANAH

Laporan Arus Kas

Untuk tahun yang berakhir pada 31 Desember 2018

ARUS KAS OPERASI	
Rekonsiliasi perubahan aset neto menjadi kas neto	
Perubahan aset neto	XX
Penyesuaian:	
Penyusutan	XX
Kenaikan piutang usaha	XX
Kenaikan persediaan	XX
Penurunan biaya dibayar dimuka	XX
Kenaikan pendapatan diterima dimuka	XX
Jumlah kas neto diterima dari aktivitas operasi	XX
ARUS KAS INVESTASI	
Pembelian aset tidak lancar	XX
Penjualan investasi	XX
Jumlah kas neto dikeluarkan dari aktivitas investasi	XX
ARUS KAS PENDANAAN	
Pembayaran utang jangka panjang	XX
Jumlah kas neto dikeluarkan dari aktivitas pendanaan	XX
Kenaikan (Penurunan)	XX
Saldo Awal	XX

(Sumber : Pedoman Akuntansi Pesantren, BI dan IAI, 2018. Lampiran 85)

2.2 Penelitian Terdahulu

Di dalam penelitian ini, penulis menggunakan penelitian terdahulu sebagai perbandingan dan mempermudah penulis dalam melakukan penelitian. Fatih (2015) dalam penelitiannya berjudul “Implementasi Penyusunan Laporan Keuangan Pada Lembaga Nirlaba Yayasan Berdasarkan PSAK 45 (Studi Kasus pada Yayasan Pesantren Global Tarbiyyatul Arifin Kecamatan Pakis, Kabupaten Malang)”, bahwa laporan keuangan pondok pesantren disusun berdasarkan penerimaan, pengeluaran, dan pencatatan jumlah asset yang dimiliki pesantren.

Hal ini dilakukan karena pondok pesantren tidak memiliki transaksi yang kompleks. Namun, pertimbangan akan masa depan yayasan pesantren yang cerah, maka peneliti mengimplementasikan pelaporan keuangan berdasarkan PSAK 45. Kondisi Pesantren Global Tarbiyyatul Arifin yang tidak terlalu kompleks, membuat peneliti dapat mengimplementasikan format laporan keuangan berdasarkan PSAK 45 dengan didasarkan laporan posisi keuangan awal per 31 Maret 2015, dan menyusun laporan posisi keuangan, laporan aktivitas, laporan arus kas, dan catatan atas laporan keuangan lebih mudah. Dengan harapan pengelola yayasan dapat dengan mudah beradaptasi dengan format pelaporan keuangan berdasarkan PSAK 45 ini.

Afif (2016) menyatakan dalam judul penelitian, “Analisis Sistem Pengelolaan Keuangan di Pondok Pesantren Terhadap Penguatan Manajemen Keuangan (Studi Kasus Pada Pesantren Luhur Al-Husna Surabaya)”, bahwa Laporan keuangan pada Pondok Pesantren Al Husna dilakukan secara rutin oleh pihak internal pesantren dan hasilnya kemudian diserahkan kepada Pengasuh Pesantren Luhur Al-Husna. Dalam melakukan pembukuan, pesantren telah dapat dikatakan modern karena telah memanfaatkan teknologi yang ada. Proses penyusunan laporan keuangan pada Pesantren Luhur Al-Husna belum sesuai dengan PSAK No.45, tentang laporan keuangan entitas nirlaba yang ditetapkan IAI. Pelaporan dan pertanggungjawaban anggaran berasal dari orang tua santri dan dilakukan secara rinci serta transparan sesuai dengan sumber dananya.

Dalam rangka meningkatkan transparansi dan akuntabilitas untuk mengelolakeuangan pesantren, maka seharusnya adanya keterbukaan sumber keuangan danjumlahnya, rincian penggunaan, pelaksanaan dan pertanggungjawabannya harus jelas, sehingga memudahkan pihak-pihak yang berkepentingan untuk mengetahuinya. Sehingga, nantinya dapat dijadikan pertanggungjawaban atas pengelolaan keuangan Pesantren dan dapat mengukur kinerja Pesantren Luhur Al-Husna.

Berdasarkan referensi dua judul penelitian di atas, penulis dapat menggunakan referensi tersebut untuk menganalisis bahasan dalam penelitian ini.

BAB 3. METODE PENELITIAN

3.1 Jenis Penelitian

Jenis penelitian yang digunakan untuk melakukan penelitian ini adalah penelitian kualitatif. Penelitian kualitatif merupakan prosedur yang menghasilkan data-data deskriptif yang bersumber dari narasumber yang memahami objek penelitian, data-data deskriptif tersebut berbentuk tulisan atau lisan yang didukung dengan studi literatur berdasarkan kajian pustaka, baik berupa angka maupun penelitian yang dapat dipahami dengan baik (Moleong, 2014: 23).

Sementara itu, penelitian deskriptif adalah suatu bentuk penelitian yang ditunjukkan untuk menggambarkan fenomena-fenomena yang ada, secara sistematis, faktual, dan akurat sesuai dengan realitas yang ada pada objek penelitian (Moeleong: 2014: 23). Penelitian kualitatif deskriptif digunakan karena penelitian ini bertujuan untuk mengungkap bagaimana pelaporan keuangan dari segala aspek kegiatan Pesantren Tahfidz Al Quran Al-Hasanah di Bondowoso, serta untuk mengetahui dan memahami laporan keuangan pesantren berdasarkan pedoman akuntansi pesantren yang nantinya diterapkan.

3.2 Objek Penelitian

Objek penelitian dilakukan pada Pesantren Tahfidz Al Quran Al-Hasanah di Bondowoso. Pesantren Tahfidz Al Quran Al-Hasanah terletak di Jalan HOS Cokroaminoto No 13, Kademangan, Kecamatan Bondowoso, Kabupaten Bondowoso, Jawa Timur. Objek penelitian ini dipilih karena Pesantren Tahfidz Al Quran Al-Hasanah Bondowoso telah berbadan hukum yayasan, yang merupakan salah satu syarat untuk mengimplementasikan Pedoman Akuntansi Pesantren. Implementasi Pedoman Akuntansi Pesantren pada pondok pesantren yang telah berbadan hukum yayasan, dimaksudkan karena sebagai sebuah lembaga, dibutuhkan pelaporan keuangan yang tersusun dengan baik, sehingga dapat menjalankan kegiatan operasional dengan efisien.

3.3 Jenis dan Sumber Data

Sumber data yang digunakan dalam penelitian ini adalah sumber data primer dan sumber data sekunder. Berkaitan dengan hal tersebut, menurut Moleong (2014: 24), sumber data utama dalam penelitian kualitatif adalah kata-kata dan tindakan yang ditambah dengan data yang berasal dari dokumen dan lain-lain.

1. Sumber Data Primer

Sumber data primer diperoleh dari hasil wawancara yang dilakukan pada narasumber atau informan yang telah ditentukan dan meliputi berbagai hal yang berkaitan dengan Laporan Keuangan Pesantren Tahfidz Al Quran Al-Hasanah, yaitu Pengasuh Pesantren Tahfidz Al Quran Al-Hasanah dan Bendahara Pesantren Tahfidz Al Quran Al-Hasanah.

2. Sumber Data Sekunder

Sumber data sekunder merupakan data yang diperoleh dari dokumen-dokumen yang terkait dengan penelitian, sumber ini berupa Laporan Keuangan Pesantren Tahfidz Al Quran Al-Hasanah yang berupa laporan pengeluaran dan pemasukkan.

3.4 Metode Pengumpulan Data

Teknik pengumpulan data yang digunakan dalam penelitian ini adalah sebagai berikut:

1. Wawancara Tak Terstruktur (*unstructured interview*)

Wawancara tak terstruktur merupakan wawancara yang dilakukan oleh peneliti, di mana peneliti tidak menggunakan pedoman wawancara yang telah tersusun secara sistematis dan lengkap untuk mengumpulkan data. Pedoman wawancara yang digunakan hanya berupa garis-garis besar permasalahan yang akan ditanyakan (Sugiyono: 2014: 197). Informan penelitian ini adalah Pengasuh Pesantren Tahfidz Al Quran Al-Hasanah, Bapak Khoirul Ulum dan Bendahara Pesantren Tahfidz Al Quran Al-Hasanah, Ibu Dwi Desi Mujiанти.

2. Dokumentasi

Menurut Sugiyono (2014: 192), dokumentasi adalah catatan peristiwa yang telah berlalu. Dokumen dapat berbentuk tulisan, gambar, atau karya-karya monumental yang diperoleh dari narasumber. Dokumen tersebut berupa laporan keuangan pesantren selama 12 bulan dan dokumen-dokumen pendukung lain, seperti susunan organisasi.

3.5 Uji Keabsahan Data

Pada penelitian kualitatif, keabsahan data penting dilakukan untuk mengetahui derajat kepercayaan dari penelitian yang telah dilakukan. Pada penelitian ini, peneliti menggunakan teknik triangulasi sebagai teknik yang digunakan untuk mengetahui tingkat kepercayaan tersebut. Hal ini dilakukan, untuk mengetahui apakah data yang diperoleh sebagai sumber penelitian, dapat dipertanggung jawabkan.

Menurut Moleong (20014: 25) diperlukan pengecekan data terkait validitas data yang digunakan sebagai bahan penelitian, agar hasil penelitian dapat dipertanggung jawabkan. Maka, dibutuhkan teknik keabsahan data untuk melakukan pengecekan tersebut.

Menurut Sugiyono (2014: 241) triangulasi merupakan teknik pengumpulan data yang dilakukan dengan menggabungkan berbagai teknik pengumpulan data dan sumber data yang digunakan sebagai bahan penelitian. Teknik pengumpulan data yang digunakan peneliti adalah wawancara bersama dua narasumber, yaitu Pengasuh Pesantren Tahfidz Al Quran Al-Hasanah Bondowoso dan Bendahara Pesantren. Selain itu, dokumentasi sebagai teknik pengumpulan data juga dilakukan, dokumen yang didapat adalah catatan penerimaan dan pengeluaran kas Pesantren Tahfidz Al Quran Al-Hasanah Bondowoso.

3.6 Teknik Analisis Data

Analisis data adalah proses mencari dan menyusun data secara sistematis yang diperoleh dari catatan lapangan, hasil wawancara, dan dokumentasi, dengan cara menyusun data ke dalam kategori, menjabarkan ke dalam unit-unit, melakukan sintesa, menyusun ke dalam pola, memilih data yang penting dan akan dipelajari, serta membuat kesimpulan, sehingga dapat mudah dipahami oleh diri sendiri maupun orang lain (Sugiyono, 2014: 206).

Data yang diperoleh dari penelitian kualitatif merupakan data yang berasal dari hasil wawancara dan catatan lapangan. Setelah data-data diperoleh oleh peneliti, maka akan dilakukan analisis data menggunakan pendekatan deskriptif, di mana peneliti mendeskripsikan data yang telah terkumpul dengan memberikan perhatian dan merekam sebanyak mungkin aspek situasi yang diteliti pada saat itu. Tahapan-tahapan analisis data dalam penelitian ini sesuai dengan analisis data kualitatif model Miles dan Huberman (1992) dalam Sugiyono (2014: 401), yaitu sebagai berikut :

- a. Pengumpulan data, yaitu peneliti mencatat data secara objektif dan sesuai dengan hasil observasi dan wawancara di lapangan.
- b. Reduksi data, yaitu sebuah bentuk analisis yang menggolongkan, mengarahkan yang tidak perlu dan mengorganisir data-data yang telah direduksi, kemudian memberikan gambaran lebih spesifik mengenai hasil pengamatan, sehingga memudahkan peneliti untuk mencari data ketika diperlukan dan sesuai dengan fokus penelitian.
- c. Penyajian data, yaitu sekumpulan informasi yang telah disusun dan memungkinkan untuk dapat ditarik kesimpulan dan pengambilan tindakan. Penyajian data merupakan bentuk analisis dalam bentuk grafis atau matrik, sehingga dapat dikuasai.

- d. Pengambilan keputusan atau verifikasi, merupakan penarikan kesimpulan atau verifikasi yang dilakukan setelah data disajikan. Maka, dilakukan pencarian pola, tema, hubungan, model, persamaan, dan sebagainya untuk dapat ditarik kesimpulan. Verifikasi dapat dilakukan untuk menarik kesimpulan dan menentukan keputusan yang didasarkan pada reduksi data dan penyajian data yang merupakan jawaban atas masalah yang diangkat dalam penelitian.

3.7 Kerangka Pemecahan Masalah

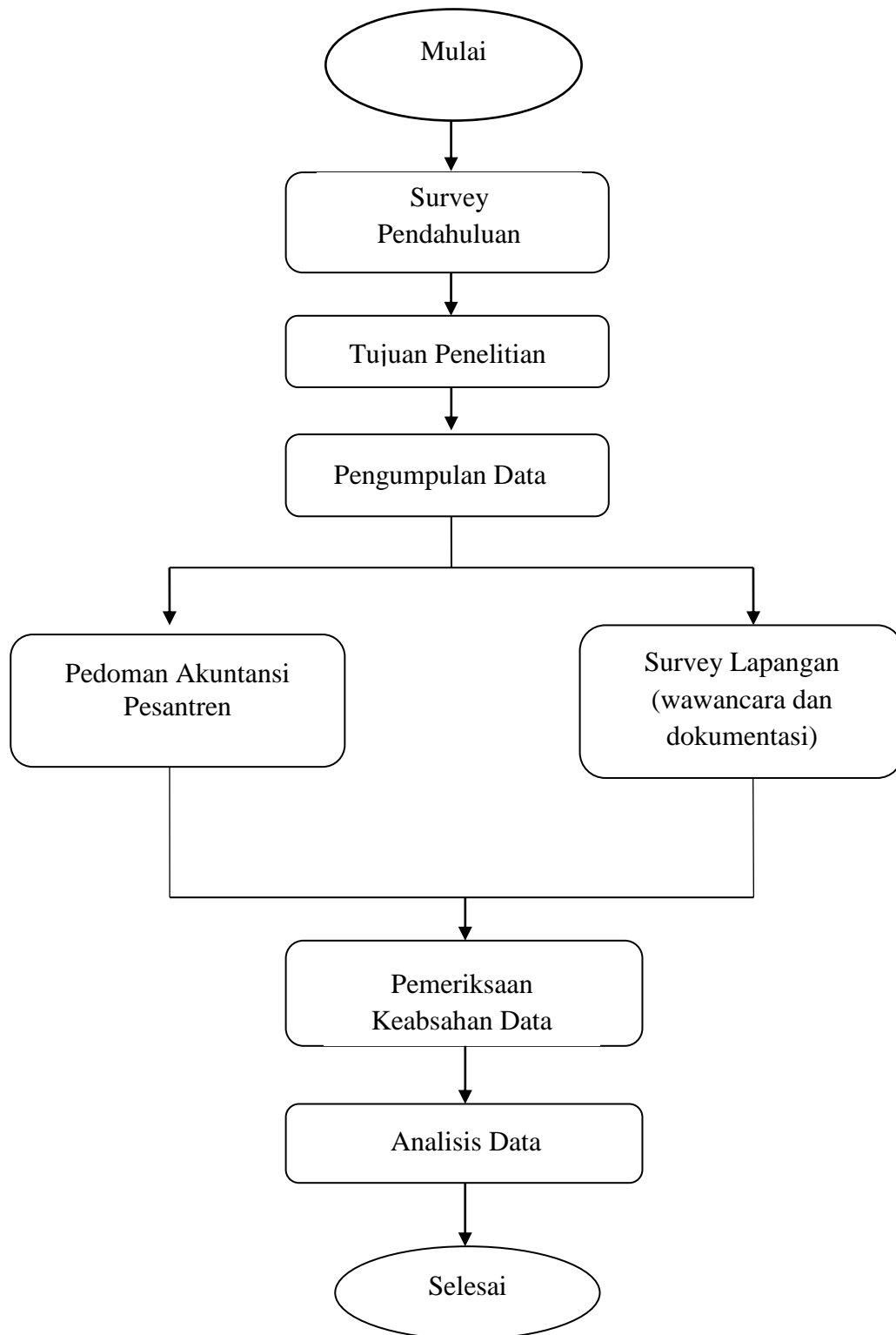

Gambar 3.1 Kerangka Pemecahan Masalah

BAB 5. PENUTUP

5.1 Kesimpulan

Berdasarkan penelitian yang telah dilakukan oleh peneliti, maka kesimpulan yang didapat adalah Pesantren Tahfidz Al Quran Al-Hasanah Kabupaten Bondowoso melakukan pencatatan keuangan secara sederhana dan dilakukan secara manual, sehingga Pesantren Tahfidz Al Quran Al-Hasanah Bondowoso belum melakukan pelaporan keuangan berdasarkan Pedoman Akuntansi Pesantren yang diterbitkan BI dan IAI tahun 2018. Pencatatan dilakukan dengan mencatat setiap transaksi yang terjadi pada buku yang dibagi menjadi tiga bagian sesuai dengan sumber pendapatan utama pesantren, yaitu iuran santri, infaq, dan donatur.

Pencatatan dilakukan setiap terjadi transaksi penerimaan kas dan pengeluaran kas. Pesantren Tahfidz Al Quran Al-Hasanah tidak membuat laporan keuangan yang disusun pada akhir periode, sehingga ketika periode berganti, pencatatan langsung dilakukan ketika telah terjadi transaksi pada periode baru tersebut. Keterbatasan sumber daya manusia dalam memahami ilmu akuntansi menjadi factor belum dilakukan pelaporan keuangan sesuai dengan Pedoman Akuntansi Pesantren. Implementasi pelaporan keuangan pesantren berdasarkan Pedoman Akuntansi Pesantren dilakukan agar laporan keuangan Pesantren Tahfidz Al Quran Al-Hasanah dapat menampilkan informasi secara lengkap dan jelas serta dapat memudahkan pesantren dalam melakukan kegiatan operasional pesantren.

Implementasi penyusunan laporan keuangan berdasarkan Pedoman Akuntansi Pesantren yang diterbitkan BI dan IAI tahun 2018 telah dilakukan oleh peneliti, dengan hasil Laporan Aktivitas untuk tahun yang berakhir pada 31 Desember 2018 menunjukkan aset neto tidak terikat akhir tahun 2018 adalah Rp 19.103.000, aset neto terikat temporer akhir tahun 2018 adalah Rp 306.605.375 dan aset neto terikat permanen akhir tahun 2018 adalah Rp 144.000.000. Laporan Arus Kas untuk tahun yang berakhir pada 31 Desember 2018 menunjukkan saldo akhir tahun 2018 adalah Rp 21.870.000. Dan Laporan Posisi Keuangan per 31 Desember 2018 menunjukkan total aset yang dimiliki pesantren adalah Rp 469.708.375 serta total liabilitas dan aset neto adalah Rp 469.708.375.

Laporan keuangan pesantren berdasarkan Pedoman Akuntansi Pesantren menyajikan informasi keadaan Pesantren Tahfidz Al Quran Al-Hasanah dapat menjadi acuan untuk pengambilan keputusan pesantren, sebagai bentuk transparansi pesantren pada masyarakat sebagai bentuk pertanggung jawaban pesantren dalam mengelola pesantren, dan memberikan informasi kepada pengasuh dan pengelola pesantren terkait harta serta kewajiban yang dimiliki oleh pesantren secara lebih rinci, sehingga implementasi pelaporan keuangan pesantren berdasarkan Pedoman Akuntansi Pesantren dapat diterapkan dan memberi manfaat kepada Pesantren Tahfidz Al Quran Al-Hasanah dalam menjalankan kegiatan pesantren.

5.2 Keterbatasan Penelitian

Keterbatasan dalam melakukan penelitian ini adalah :

1. Keterbatasan data yang diperlukan oleh peneliti untuk melakukan penelitian pada Pesantren Tahfidz Al Quran Al-Hasanah. Data-data pendukung seperti daftar aset yang dimiliki pesantren tidak dimiliki oleh pesantren. Sehingga, peneliti kesulitan untuk menyajikan informasi mengenai aset tetap yang dimiliki Pesantren Tahfidz Al Quran Al-Hasanah Bondowoso.
2. Implementasi pelaporan keuangan berdasarkan Pedoman Akuntansi Pesantren pada Pesantren Tahfidz Al Quran Al-Hasanah belum dapat dilakukan sepenuhnya. Hal ini disebabkan keterbatasan waktu dalam melakukan adaptasi untuk mengimplementasikan Pedoman Akuntansi Pesantren. Selain itu, sumber daya manusia yang terbatas, yaitu Bendahara yang melakukan pelaporan keuangan melakukan semua pencatatan hanya satu orang dan tidak ada tenaga lain yang dapat membantu. Transaksi yang terjadi juga cukup banyak dan sumber daya yang terbatas, yaitu hanya satu bendahara yang melakukan pencatatan membuat informasi keuangan tidak dapat disajikan tepat waktu dan implementasi pelaporan keuangan Pesantren Tahfidz Al Quran Al-Hasanah berdasarkan Pedoman Akuntansi Pesantren belum dapat dilakukan secara maksimal.

5.3 Saran

Saran yang dapat diberikan oleh peneliti, sebagai berikut :

1. Pesantren seharusnya memiliki data seperti daftar aset yang dimiliki, seperti daftar aset atau inventaris, serta memiliki catatan terkait harga tanah dan bangunan yang dimiliki. Sehingga, mudah untuk melakukan pemeliharaan dan pengendalian terkait aset yang dimiliki, serta memiliki nilai yang lebih andal terkait aset yang dimiliki.

2. Pesantren seharusnya membagi otorisasi terkait keuangan tidak hanya pada satu orang, sehingga terdapat tenaga lain yang dapat membantu dalam menyerap disiplin ilmu terkait implementasi penyusunan laporan keuangan pesantren berdasarkan pedoman akuntansi pesantren dan informasi keuangan pesantren dapat tersaji tepat waktu.

DAFTAR PUSTAKA

Al Quran- Al Karim

Darmadji, Ahmad. 2011. *Pondok Pesantren Dan Deradikalisasi Islam Di Indonesia*, dalam Jurnal Millah, Vol. 11 XI.

Dhofier, Zamakhsyari. 1983. *Tradisi Pesantren Studi tentang Pandangan Hidup Kyai*. Jakarta: LP3S.

Harahap, Sofyan Syafri. 2015. *Analisis Kritis atas Laporan Keuangan*. Edisi 1-10. Jakarta: Rajawali Pers.

IAI dan BI Tahun 2018. *Pedoman Akuntansi Pesantren*. Jakarta.

Maksum. 2003. *Pola Pembelajaran di Pesantren*. Jakarta : Dirjen Kelembagaan Agama RI. Sudjana, Nana. 2011. *Dasar-dasar Proses Belajar Mengajar*. Bandung : Sinar Baru Algensindo.

Moleong Lexy J. 2014. *Metodelogi Penelitian Kualitatif*, PT Remaja Rosda, karya: Bandung.

Peraturan Pemerintah Republik Indonesia Nomor 55 Tahun 2007. *Tentang Pendidikan Agama dan Pendidikan Keagamaan*. Jakarta.

Peraturan Menteri Agama Nomor 3 Tahun 1979. Jakarta.

Sugiyono. 2014. *Metode Penelitian Kualitatif*. Bandung: Alfabeta.

Sutrisno. 2013, *Manajemen Keuangan; Teori Konsep dan Aplikasi Cetak Ke-9, Ekonisis*, Yogyakarta.

Triyuwono, Iwan, 2012, *Perspektif, Metodologi, dan Teori Akuntansi Syariah*. PT Raja Grafindo Persada, Jakarta.

Wiroso. 2011. *Akuntansi Transaksi Syariah*. Jakarta: Ikatan Akuntan Indonesia.

Sumber website:

iaiglobal.or.id/v03/berita-kegiatan/detailberita-1075=iai--bi-telah-menerbitkan-pedoman-akuntansi-pesantren (Diakses pada, Mei 2018).

Lampiran 1

Transkrip Wawancara

Hari/ Tanggal : Kamis, 4 April 2019
 Waktu : 10.00 WIB
 Lokasi : Pesantren Tahfidz Al Quran Al-Hasanah Bondowoso
 Nama Narasumber : Ustadz Khoirul Ulum dan Ibu Dwi Desi Mujianti
 Jabatan : Pengasuh Pesantren dan Bendahara Pesantren

Keterangan :

P : Pewawancara
 N 1 : Narasumber 1 (Ustadz Khoirul Ulum)
 N2 : Narasumber 2 (Ibu Dwi Desi Mujianti)

P : Assalamualaikum, Ustadz dan Ibu.

N1&N2 : Waalaikumsalam.

P : Saya langsung saja ya Ustadz. Jadi, saya ingin bertanya. Sejak kapan pesantren ini didirikan ustadz?

N1 : Pesantren ini kan pesantren keluarga. Yang mendirikan itu Bapak mertua saya. Awalnya, di sini kos-kosan mahasiswa. Banyak anak daerah ngekos di sini. Terus, untuk mengisi kegiatan, ya kalau sore di sini ngaji, setelah mereka berkegiatan gitu. Itu tahun 2003. Lama kelamaan, banyak yang minta dijadikan pesantren sekalian. Karena, dari mulut-kemulut gitu menyebarnya, kalau di sini banyak yang belajar ngaji. Akhirnya, banyak yang minta ke Bapak mertua untuk dijadikan pesantren. Karena, merasa itu kan ide yang baik ya. Akhirnya dengan berbagai pertimbangan ya dijadikan pesantren tahfidz Al-Quran, karena fokusnya untuk belajar memahami Al Quran.

P : Nah, di depan itu saya lihat ada papan tulisannya Pesantren Tahfidz Al Quran Al-Hasanah, itu ada nomor yayasannya dan tahun didirikan 2003, itu 2003 langsung bentuknya yayasan atau gimana ustadz?

N2 : Oh, iya mbak itu 2003 ya didirikannya dan yasudah langsung yayasan aja.

N1 : Jadi, 2003 keluar nomor yayasannya itu, terus 2014 kita perbarui lagi.

P : Oh, begitu Pak. Nah, ini kan pesantren keluarga Ustadz, lalu bagaimana pesantren memilih pengurusnya? Apa dari dulu memang ada pengurusnya ya anggota keluarga atau gimana?

N1 : Kalau itu ada di Pembina. Segala keputusan itu kan di Pembina, ya bapak mertua saya. Saya, mantunya dipercaya jadi pengasuh. Tapi segala keputusan, missal milih pengurus yang seperti itu ya bapak saya. Saya ya hanya jalan saja. Ngawasilah.

P : Lalu ustadz, terkait dengan dana pesantren. Ini kan pesantren keluarga, apa dana operasionalnya pribadi atau gimana?

N2 : Kalau itu, ada iuran dan dari donatur. Ada infaq juga. Kan tadi mbak liat pembukuannya. Ya sumber dananya dari 3 itu, donatur, infaq sama iuran spp santri. Iuran SPPnya per bulan.

N1 : Tapi gak semua santri bayar.

P : Nah, itu gimana ustadz?

N1 : Gini, karena di sini kan pesantren tahfidz Al Quran, jadi nanti kalau ada santri yang sudah hafal beberapa juz, kami gratiskan. Gak usah bayar. Jadi, bebas SPP. Selain itu ya infaq dari masyarakat.

P : Dananya biasanya untuk apa saja?

N2 : Ya untuk makan biasanya, bangun musholla, terus bayar macem-macem. Ya listrik, internet, semua ya dari dana yang masuk itu.

P : Itu disimpennya di mana Bu uangnya? Apa pesantren punya tabungan atau rekening sendiri gitu?

N2 : Ada rekening sendiri, tapi biasanya ya dipegang sendiri. *Wongan* gak banyak mbak. Jadi saya pegang sendiri.

N1 : Dulunya bikin itu karena ada donatur yang tanya. Wali murid juga ada yang tanya. Beberapa kan dari daerah, ya teman-teman kita juga. Kalau mau ngasih bantuan gimana? Awalnya ya transfer ke rekening pribadi, Cuma ya campur-campur, akhirnya dibikinkan rekening sendiri. Ada lah beberapa uangnya,

biar gak kosong-kosong banget. Cuma gak banyak (tertawa). Biar bisa aktif terus gitu rekeningnya.

P : Kalau boleh tau, nyimpennya di bank apa ustadz?

N1 : Di Bank Mandiri Syariah.

P : Gimana pengelolaan dananya ustadz? Bu?

N2 : Ya dicatat aja yang keluar berapa, yang masuk berapa. Kalau ada uang keluar, untuk apa saja. Ya dicatat. Terus kalau ada pemasukkan, itu dikelompokkan, apa dari SPP, apa donatur, apa infaq. Biasanya donatur itu juga spesifik bilang, “Ini untuk pembangunan musholla”, gitu misalnya. Atau untuk beli apa. Ya kita pakai untuk beli itu. Sesuai dengan amanah mereka. Kalau cuma mau ngasih ya dipakai makan biasanya, atau kebutuhan lain. Listrik, internet, macem-macem.

P : Nah, Ibu kan sudah mencatat. Menurut Ibu, itu sudah cukup belum? Sudah jelas dan rinci gitu mencatatnya?

N2 : Menurut saya sih sudah. Saya taunya cuma segitu. Karena kalau di kantor ya gitu nyatetnya. Saya sudah berusaha rinci. Jadi saya kasih keterangan untuk apa aja kalau mengeluarkan uang.

N1 : Sebenarnya ya kurang, karena kan ilmunya terbatas. Taunya hanya begitu nyatetnya. Makanya, saya harap dengan mbak penelitian di sini, bisa membantu pembukuan di sini. Biar lebih sesuai dengan ketentuan. Apa tadi?

P : Pedoman Akuntansi Pesantren?

N1 : Ya itu. Jadi, biar gak gini nyatetnya. Ini kan masih ditulis tangan, manual lah. Biar lebih rapi. Gak gini aja. Pinginnya ya nanti penelitian mbak bisa bermanfaat untuk pesantren ini juga.

P : Ibu tau tidak tentang akuntansi?

N2 : Sepengetahuan saya ya pembukuan gini aja. Soalnya ya itu tadi, di kantor kayak gini. Yang masuk berapa dicatat, yang keluar berapa ya dicatat. Untuk apa dikeluarkannya. Gitu aja.

P : Kalau soal Pedoman Akuntansi Pesantren?

N2 : Enggak, saya gak tau. Ya baru tau ini. Semua dilakukan manual, saya yang mencatat dan pegang uangnya juga. Nanti tiap ada pemasukkan ya

dicatat, kalo ada pengeluaran untuk keperluan ya dicatat. Saya tidak membuat pertahun gitu. Ya dibedakan per bulan saja. Dicatat sesuai pengetahuan Saya saja. Kalo ada pemasukkan ya didebit, keluar ya dikredit. Gitu aja. Tidak menggunakan pedoman apa-apa. Pembukuan ya sebatas itu saja Saya taunya. Pedoman Akuntansi Pesantren itu juga Saya baru tau ini. Tapi ada keinginan nanti laporan keuangan pesantren lebih baik. Tidak cuma dicatat begini saja. Karena kadang memang agak kurang jelas.

P : Menurut Ibu, penting atau tidak membuat laporan keuangan?

N2 : Penting. Ya biar tau kan uangnya untuk apa aja. Siapa yang sudah bayar iuran, yang ngasih infaq siapa. Biar bisa memonitor gitu.

N1 : Kita buatnya sederhana, karena pesantren kan belum ada bantuan dari pemerintah, jadi gak ada kewajiban bikin laporan-laporan gitu. Yang penting ada catatannya. Kalau ada yang mau lihat ya *monggo* kita kasih liat. Kayak mbak gini. Tapi jarang ada yang pingin liat. Cuma kalau ada penelitian gini aja. Yang penting kita ada catatannya. Itu aja. Biar lebih terarah.

P : Siapa aja yang biasanya tau pembukuan ini?

N2 : Ya saya bendaharanya, kan buat ngontrol. Sama Ustadz Ulum cuma ya biasanya saya aja.

P : Proses nyatetnya berarti ya sudah gini aja ya Bu? Terus ada dokumen lain tidak untuk nyatet ini kuitansi atau apa gitu?

N2 : Gak ada, ya buku ini aja. Paling ya ada kartu SPP. Sama ada kuitansi cuma jarang dipake. Gak pernah ditanya juga, sudah percaya soalnya. Jadi ya ditulis aja nyumbangnya berapa.

P : Jadi, nyatet gini gak pake standar apa-apa ya Bu?

N2 : Gak ada mbak, gini aja. Makanya, kan maunya nanti belajar gitu.

P : Ini kan dicatet dibedakan bulan ya Bu? Gak ada rekapan setahun gitu? Missal di akhir tahun direkap gitu? Gak ada?

N2 : Gak ada, ya per bulan ini aja. Dicatet saldonya aja paling pas terakhir. Sisanya berapa gitu. Pinginnya sih lebih rinci dari itu nyatetnya.

P : Terus, misalnya ada yang mau liat catetannya gini boleh Bu?

N2 : Boleh, boleh. Kalau diminta ya kita kasih liat aja.

N1 : (tertawa) Ya tapi jarang kayak gitu. Karena kan donatur gak pernah tanya, “Kok ini saya nyumbang sejuta? Kok jadinya segini? (hasil donasi tersebut)” pokoknya ya sejuta dikasih misalnya, ya sudah. Pokoknya ada wujudnya. Tapi kalau ada yang tanya ya kami kasih liat.

P : Jadi, sejauh ini yang tau ya internal pesantren aja yang ustadz? Tapi kalau ada yang mau lihat ya dikasih lihat, begitu? penting tidak ustadz pengurus pesantren tau kondisi keuangan pesantren?

N1 : Ya penting. Terutama kita yan internal. Biar lebih terkontrol dan terarah saja. Kalau untuk pihak luar, ya *monggo* kalau mau lihat. Tapi sejauh ini ya internal aja yang tau. Tapi kami ya terbuka aja.

Lampiran 2

Daftar Penyusutan Bangunan dan Penyusutan Inventaris Pesantren Tahfidz Al Quran Al-Hasanah Bondowoso

Daftar Penyusutan Aset Tetap Pesantren Tahfidz Al Quran Al-Hasanah Bondowoso														
NO	JENIS AKTIVA	NAMA	TAHUN PEROLEHAN	TAHUN ASET TERPAKAI	MASA MANFAAT	BULAN PEROLEHAN	HARGA PEROLEHAN	PENYUSUTAN PER TAHUN	PENYUSUTAN PER BULAN	AKUMULASI PENYUSUTAN	NILAI BUKU	PENYUSU	AKUMULA	NILAI BUKU
							Rp.			Rp.	Rp.		Rp.	Rp.
1.	Bangunan	Bangun Pondok Pesantren	2003	15	50		110,000,000	2,200,000	183,333	33,000,000	77,000,000	2,200,000	35,200,000	74,800,000
2.	Inventaris Pondok	Lampu Biasa	2018	0	4		Rp 420,000	105,000	8,750	-	420,000	105,000	105,000	315,000
		Lampu LED	2018	0	4		Rp 74,000	18,500	1,542	-	74,000	18,500	18,500	55,500
		Sensor Lampu	2018	0	4		Rp 105,000	26,250	2,188	-	105,000	26,250	26,250	78,750
		Sound System	2018	0	4		Rp 2,000,000	500,000	41,667	-	2,000,000	500,000	500,000	1,500,000
		Microphone	2018	0	4		Rp 345,000	86,250	7,188	-	345,000	86,250	86,250	258,750
		Kipas Angin	2015	3	8		Rp 960,000	120,000	10,000	360,000	600,000	120,000	480,000	480,000
		Kamera CCTV	2018	0	4		Rp 9,000,000	2,250,000	187,500	-	9,000,000	2,250,000	2,250,000	6,750,000
		Buku Pelajaran	2018	0	4		Rp 1,200,000	300,000	25,000	-	1,200,000	300,000	300,000	900,000
		Cagak Peraga	2018	0	4		Rp 200,000	50,000	4,167	-	200,000	50,000	50,000	150,000
		Sarung	2018	0	4		Rp 1,000,000	250,000	20,833	-	1,000,000	250,000	250,000	750,000
		Mukena	2018	0	4		Rp 1,050,000	262,500	21,875	-	1,050,000	262,500	262,500	787,500
		Al-Qur'an	2018	0	4		Rp 3,000,000	750,000	62,500	-	3,000,000	750,000	750,000	2,250,000
		Sajadah Besar	2014	4	8		Rp 555,000	69,375	5,781	277,500	277,500	69,375	346,875	208,125
		Jam Dinding	2018	0	4		Rp 261,000	65,250	5,438	-	261,000	65,250	65,250	195,750
		Rak Al-Qur'an	2018	0	4		Rp 1,300,000	325,000	27,083	-	1,300,000	325,000	325,000	975,000
		Bel Sekolah	2018	0	4		Rp 50,000	12,500	1,042	-	50,000	12,500	12,500	37,500
		Dap / Sanyo	2018	0	4		Rp 580,000	145,000	12,083	-	580,000	145,000	145,000	435,000
		Karpet	2018	0	4		Rp 600,000	150,000	12,500	-	600,000	150,000	150,000	450,000
		Loker	2014	4	8		Rp 330,000	41,250	3,438	165,000	165,000	41,250	206,250	123,750
		Meja	2014	4	8		Rp 480,000	60,000	5,000	240,000	240,000	60,000	300,000	180,000
		Perkakas	2018	0	4		Rp 60,000	15,000	1,250	-	60,000	15,000	15,000	45,000
		Kasur Busa	2014	4	8		Rp 1,750,000	218,750	18,229	875,000	875,000	218,750	1,093,750	656,250
		Lemari Baju	2014	4	8		Rp 600,000	75,000	6,250	300,000	300,000	75,000	375,000	225,000

Lampiran 3 Daftar Akun

Daftar Nama Akun	
No Akun	Nama Akun
1101	Kas
1102	Piutang
1103	Perlengkapan
1104	Persediaan
1201	Tanah
1202	Bangunan
1203	Akumulasi Penyusutan Bangunan
1204	Inventaris Pesantren
1205	Akumulasi Penyusutan Inventaris Pesantren
2111	Utang Jangka Pendek
2211	Utang Jangka Panjang
3111	Aset Neto Tidak Terikat
3211	Aset Neto Terikat Temporer
3311	Aset Neto Terikat Permanen
4111	Pendapatan Masyarakat
4112	Pendapatan Kontribusi Santri
4113	Pendapatan Seragam
4114	Pendapatan Tidak Terikat
4115	Pendapatan Terikat Temporer
4116	Pendapatan Terikat Permanen
5111	Bisjarah Pengajar
5112	Beban Gaji Tukang Masak
5113	Beban Gaji Tukang Bangunan
5211	Beban Perlengkapan
5212	Beban Pelatihan
5213	Beban Listrik Air dan Telepon
5214	Beban Internet
5215	Beban Konsumsi
5216	Beban Seragam
5217	Beban Buku Pelajaran
5218	Beban lain-lain
5219	Beban Bahan Bangunan
5311	Beban Penyusutan Bangunan
5312	Beban Penyusutan Inventaris Pesantren
5313	Beban Tidak Terikat
5314	Beban Terikat Temporer
5315	Beban Terikat Permanen

Lampiran 4
Neraca Awal

NERACA AWAL PESANTREN TAHFIDZ AL QURAN AL-HASANAH 1 Januari 2018				
ASET		LIABILITAS		
KAS	Rp	3,413,000		
PERSEDIAAN	Rp	1,750,000		
TANAH	Rp	150,000,000		
BANGUNAN	Rp	300,000,000		
INVENTARIS PESANTREN	Rp	4,675,000		
			ASET NETO	
			ASET NETO TIDAK TERIKAT	Rp 5,163,000
			ASET NETO TERIKAT TEMPORER	Rp 304,675,000
			ASET NETO TERIKAT PERMANEN	Rp 150,000,000
TOTAL ASET	Rp	459,838,000	TOTAL LIABILITAS DAN ASET NETO	Rp 459,838,000

Lampiran 5 Jurnal Umum

Tanggal	Nama Akun	Kode Akun	Debit	Kredit
JANUARI 2018	2 Kas	1101	Rp1,450,000	
		Pendapatan Masyarakat		Rp1,450,000
JANUARI 2018	3 Kas	1101	Rp 1,000,000	
		Pendapatan Kontribusi Santri		Rp 1,000,000
JANUARI 2018	7 Kas	1101	Rp 500,000	
		Pendapatan Masyarakat		Rp 500,000
JANUARI 2018	8 Kas	1101	Rp 400,000	
		Pendapatan Kontribusi Santri		Rp 400,000
JANUARI 2018	9 Kas	1101	Rp 400,000	
		Pendapatan Kontribusi Santri		Rp 400,000
JANUARI 2018	10 Kas	1101	Rp 200,000	
		Pendapatan Kontribusi Santri		Rp 200,000
	Beban Buku Pelajaran	5217	Rp 120,000	
		Kas		Rp 120,000
JANUARI 2018	14 Kas	1101	Rp 100,000	
		Pendapatan Masyarakat		Rp 100,000
JANUARI 2018	15 Beban Internet	5214	Rp 130,000	
		Kas		Rp 130,000
JANUARI 2018	18 Kas	1101	Rp 1,000,000	
		Pendapatan Masyarakat		Rp 1,000,000
JANUARI 2018	25 Kas	1101	Rp 200,000	
		Pendapatan Kontribusi Santri		Rp 200,000
	Beban Listrik Air dan Telepon	5213	Rp 102,000	
		Kas		Rp 102,000
JANUARI 2018	26 Kas	1101	Rp 200,000	
		Pendapatan Kontribusi Santri		Rp 200,000
	Beban Konsumsi	5215	Rp 24,000	
		Kas		Rp 24,000
	Bisjarah Pengajar	5111	Rp 150,000	
		Kas		Rp 150,000
	Beban Buku Pelajaran	5217	Rp 60,000	
		Kas		Rp 60,000
JANUARI 2018	27 Bisjarah Pengajar	5111	Rp 50,000	
		Kas		Rp 50,000
JANUARI 2018	30 Kas	1101	Rp 400,000	
		Pendapatan Kontribusi Santri		Rp 400,000
	Beban Konsumsi	5215	Rp 1,440,000	
		Kas		Rp 1,440,000
JANUARI 2018	31 Kas	1101	Rp 1,200,000	
		Pendapatan Kontribusi Santri		Rp 1,200,000
FEBRUARI 2018	2 Kas	1101	Rp 50,000	
		Pendapatan Masyarakat		Rp 50,000
	Bisjarah Pengajar	5111	Rp 100,000	
		Kas		Rp 100,000
FEBRUARI 2018	3 Kas	1101	Rp 400,000	
		Pendapatan Masyarakat		Rp 400,000
	Kas	1101	Rp 200,000	
		Pendapatan Kontribusi Santri		Rp 200,000
FEBRUARI 2018	4 Kas	1101	Rp 200,000	
		Pendapatan Kontribusi Santri		Rp 200,000
	Kas	1101	Rp 60,000	
		Pendapatan Masyarakat		Rp 60,000
	Inventaris Pesantren	1204	Rp 50,000	
		Kas		Rp 50,000

FEBRUARI 2018	5	Kas		1101	Rp	800,000	
			Pendapatan Kontribusi Santri	4112			Rp 800,000
		Kas		1101	Rp	490,000	
			Pendapatan Masyarakat	4111			Rp 490,000
		Beban Konsumsi		5215	Rp	1,240,000	
			Kas	1101			Rp 1,240,000
		Beban Gaji Tukang Masak		5112	Rp	600,000	
			Kas	1101			Rp 600,000
		Bisjarah Pengajar		5111	Rp	500,000	
			Kas	1101			Rp 500,000
FEBRUARI 2018	6	Kas		1101	Rp	250,000	
			Pendapatan Masyarakat	4111			Rp 250,000
FEBRUARI 2018	9	Beban Buku Pelajaran		5217	Rp	400,000	
			Kas	1101			Rp 400,000
FEBRUARI 2018	10	Kas		1101	Rp	200,000	
			Pendapatan Kontribusi Santri	4112			Rp 200,000
FEBRUARI 2018	11	Bisjarah Pengajar		5111	Rp	50,000	
			Kas	1101			Rp 50,000
		Inventaris Pesantren		1204	Rp	68,000	
			Kas	1101			Rp 68,000
FEBRUARI 2018	12	Kas		1101	Rp	400,000	
			Pendapatan Kontribusi Santri	4112			Rp 400,000
		Kas		1101	Rp	12,800,000	
			Pendapatan Masyarakat	4111			Rp 12,800,000
FEBRUARI 2018	13	Kas		1101	Rp	200,000	
			Pendapatan Kontribusi Santri	4112			Rp 200,000
FEBRUARI 2018	14	Kas		1101	Rp	500,000	
			Pendapatan Masyarakat	4111			Rp 500,000
		Kas		1101	Rp	400,000	
			Pendapatan Kontribusi Santri	4112			Rp 400,000
		Beban Internet		5214	Rp	140,000	
			Kas	1101			Rp 140,000
FEBRUARI 2018	19	Kas		1101	Rp	50,000	
			Pendapatan Masyarakat	4111			Rp 50,000
		Bisjarah Pengajar		5111	Rp	50,000	
			Kas	1101			Rp 50,000
FEBRUARI 2018	21	Beban Konsumsi		5215	Rp	1,000,000	
			Kas	1101			Rp 1,000,000
		Beban Bahan Bangunan		5219	Rp	10,000,000	
			Kas	1101			Rp 10,000,000
		Kas		1101	Rp	250,000	
			Pendapatan Kontribusi Santri	4112			Rp 250,000
FEBRUARI 2018	22	Kas		1101	Rp	50,000	
			Pendapatan Masyarakat	4111			Rp 50,000
		Inventaris Pesantren		1204	Rp	87,000	
			Kas	1101			Rp 87,000
		Bisjarah Pengajar		5111	Rp	100,000	
			Kas	1101			Rp 100,000
FEBRUARI 2018	23	Bisjarah Pengajar		5111	Rp	50,000	
			Kas	1101			Rp 50,000
		Beban Buku Pelajaran		5217	Rp	30,000	
			Kas	1101			Rp 30,000
FEBRUARI 2018	28	Kas		1101	Rp	1,000,000	
			Pendapatan Masyarakat	4111			Rp 1,000,000

MARET 2018	1	Kas		1101	Rp	350,000	
			Pendapatan Masyarakat	4111			Rp 350,000
		Beban Gaji Tukang Masak		5112	Rp	300,000	
			Kas	1101			Rp 300,000
		Beban Listrik Air dan Telepon		5213	Rp	150,000	
			Kas	1101			Rp 150,000
MARET 2018	2	Kas		1101	Rp	600,000	
			Pendapatan Masyarakat	4111			Rp 600,000
		Beban Konsumsi		5215	Rp	24,000	
			Kas	1101			Rp 24,000
		Inventaris Pesantren		1204	Rp	20,000	
			Kas	1101			Rp 20,000
		Bisjarah Pengajar		5111	Rp	150,000	
			Kas	1101			Rp 150,000
		Beban Listrik Air dan Telepon		5213	Rp	105,000	
			Kas	1101			Rp 105,000
MARET 2018	3	Bisjarah Pengajar		5111	Rp	50,000	
			Kas	1101			Rp 50,000
MARET 2018	4	Kas		1101	Rp	1,200,000	
			Pendapatan Kontribusi Santri	4112			Rp 1,200,000
		Bisjarah Pengajar		5111	Rp	200,000	
			Kas	1101			Rp 200,000
MARET 2018	5	Kas		1101	Rp	350,000	
			Pendapatan Kontribusi Santri	4112			Rp 350,000
		Beban Buku Pelajaran		5217	Rp	100,000	
			Kas	1101			Rp 100,000
		Kas		1101	Rp	600,000	
			Pendapatan Masyarakat	4111			Rp 600,000
MARET 2018	6	Kas		1101	Rp	50,000	
			Persediaan	1104			Rp 50,000
		Beban Perlengkapan		5211	Rp	28,000	
			Kas	1101			Rp 28,000
MARET 2018	8	Kas		1101	Rp	300,000	
			Pendapatan Masyarakat	4111			Rp 300,000
		Kas		1101	Rp	200,000	
			Pendapatan Kontribusi Santri	4112			Rp 200,000
		Bisjarah Pengajar		5111	Rp	300,000	
			Kas	1101			Rp 300,000
		Beban Konsumsi		5215	Rp	1,000,000	
			Kas	1101			Rp 1,000,000
		Beban Bahan Bangunan		5219	Rp	1,600,000	
			Kas	1101			Rp 1,600,000
MARET 2018	9	Beban lain-lain		5218	Rp	50,000	
			Kas	1101			Rp 50,000
MARET 2018	10	Beban Bahan Bangunan		5219	Rp	550,000	
			Kas	1101			Rp 550,000
		Kas		1101	Rp	600,000	
			Pendapatan Masyarakat	4111			Rp 600,000
MARET 2018	11	Beban Bahan Bangunan		5219	Rp	300,000	
			Kas	1101			Rp 300,000
		Kas		1101	Rp	1,000,000	
			Pendapatan Masyarakat	4111			Rp 1,000,000
MARET 2018	13	Kas		1101	Rp	50,000	
			Pendapatan Kontribusi Santri	4112			Rp 50,000
MARET 2018	14	Beban Bahan Bangunan		5219	Rp	650,000	
			Kas	1101			Rp 650,000
MARET 2018	16	Kas		1101	Rp	200,000	
			Pendapatan Kontribusi Santri	4112			Rp 200,000
MARET 2018	18	Kas		1101	Rp	550,000	
			Pendapatan Kontribusi Santri	4112			Rp 550,000
		Bisjarah Pengajar		5111	Rp	400,000	
			Kas	1101			Rp 400,000
MARET 2018	19	Kas		1101	Rp	200,000	
			Pendapatan Masyarakat	4111			Rp 200,000

MARET 2018	20	Kas		1101	Rp	100,000	
			Pendapatan Masyarakat	4111			Rp 100,000
		Beban Bahan Bangunan		5219	Rp	650,000	
			Kas	1101			Rp 650,000
MARET 2018	22	Kas		1101	Rp	200,000	
			Pendapatan Masyarakat	4111			Rp 200,000
		Beban Konsumsi		5215	Rp	1,068,000	
			Kas	1101			Rp 1,068,000
MARET 2018	23	Kas		1101	Rp	150,000	
			Pendapatan Masyarakat	4111			Rp 150,000
MARET 2018	24	Kas		1101	Rp	200,000	
			Pendapatan Kontribusi Santri	4112			Rp 200,000
MARET 2018	25	Kas		1101	Rp	200,000	
			Pendapatan Kontribusi Santri	4112			Rp 200,000
Apr-18	2	Bisjarah Pengajar		5111	Rp	300,000	
			Kas	1101			Rp 300,000
Apr-18	3	Kas		1101	Rp	400,000	
			Pendapatan Kontribusi Santri	4112			Rp 400,000
		Beban Gaji Tukang Masak		5112	Rp	300,000	
			Kas	1101			Rp 300,000
		Beban Konsumsi		5215	Rp	500,000	
			Kas	1101			Rp 500,000
Apr-18	5	Kas		1101	Rp	300,000	
			Pendapatan Masyarakat	4111			Rp 300,000
Apr-18	6	Kas		1101	Rp	800,000	
			Pendapatan Kontribusi Santri	4112			Rp 800,000
		Beban Konsumsi		5215	Rp	635,000	
			Kas	1101			Rp 635,000
		Bisjarah Pengajar		5111	Rp	150,000	
			Kas	1101			Rp 150,000
		Kas		1101	Rp	1,100,000	
			Pendapatan Masyarakat	4111			Rp 1,100,000

Apr-18	9	Inventaris Pesantren		1204	Rp	35,000	
			Kas	1101			Rp 35,000
Apr-18	10	Kas		1101	Rp	300,000	
			Pendapatan Kontribusi Santri	4112			Rp 300,000
		Beban Perlengkapan		5211	Rp	2,000,000	
			Kas	1101			Rp 2,000,000
		Kas		1101	Rp	500,000	
			Pendapatan Masyarakat	4111			Rp 500,000
Apr-18	12	Kas		1101	Rp	400,000	
			Pendapatan Kontribusi Santri	4112			Rp 400,000
Apr-18	16	Beban Gaji Tukang Bangunan		5113	Rp	110,000	
			Kas	1101			Rp 110,000
		Beban Bahan Bangunan		5219	Rp	240,000	
			Kas	1101			Rp 240,000
Apr-18	17	Beban Konsumsi		5215	Rp	49,000	
			Kas	1101			Rp 49,000
		Bisjarah Pengajar		5111	Rp	50,000	
			Kas	1101			Rp 50,000
		Inventaris Pesantren		1204	Rp	20,000	
			Kas	1101			Rp 20,000
Apr-18	18	Kas		1101	Rp	450,000	
			Pendapatan Kontribusi Santri	4112			Rp 450,000
Apr-18	20	Beban Bahan Bangunan		5219	Rp	270,000	
			Kas	1101			Rp 270,000
		Beban Gaji Tukang Bangunan		5113	Rp	130,000	
			Kas	1101			Rp 130,000
Apr-18	21	Kas		1101	Rp	200,000	
			Pendapatan Masyarakat	4111			Rp 200,000
		Kas		1101	Rp	200,000	
			Pendapatan Kontribusi Santri	4112			Rp 200,000
		Bisjarah Pengajar		5111	Rp	150,000	
			Kas	1101			Rp 150,000

Apr-18	23	Kas		1101	Rp	200,000	
			Pendapatan Kontribusi Santri	4112			Rp 200,000
		Bisarah Pengajar		5111	Rp	400,000	
			Kas	1101			Rp 400,000
Apr-18	24	Beban Listrik Air dan Telepon		5213	Rp	100,000	
			Kas	1101			Rp 100,000
Apr-18	28	Kas		1101	Rp	1,000,000	
			Pendapatan Masyarakat	4111			Rp 1,000,000
MEI 2018	1	Kas		1101	Rp	25,000	
			Pendapatan Masyarakat	4111			Rp 25,000
		Kas		1101	Rp	50,000	
			Persediaan	1104			Rp 50,000
MEI 2018	3	Kas		1101	Rp	200,000	
			Pendapatan Kontribusi Santri	4112			Rp 200,000
		Beban Konsumsi		5215	Rp	50,000	
			Kas	1101			Rp 50,000
		Kas		1101	Rp	3,000,000	
			Pendapatan Masyarakat	4111			Rp 3,000,000
MEI 2018	4	Kas		1101	Rp	250,000	
			Pendapatan Masyarakat	4111			Rp 250,000
		Kas		1101	Rp	400,000	
			Pendapatan Kontribusi Santri	4112			Rp 400,000
MEI 2018	5	Kas		1101	Rp	200,000	
			Pendapatan Kontribusi Santri	4112			Rp 200,000
		Bisarah Pengajar		5111	Rp	50,000	
			Kas	1101			Rp 50,000
		Beban Perlengkapan		5211	Rp	1,000,000	
			Kas	1101			Rp 1,000,000
MEI 2018	7	Bisarah Pengajar		5111	Rp	200,000	
			Kas	1101			Rp 200,000
		Kas		1101	Rp	50,000	
			Pendapatan Masyarakat	4111			Rp 50,000

		Beban Konsumsi		5215	Rp	500,000	
			Kas	1101			Rp 500,000
MEI 2018	8	Kas		1101	Rp	200,000	
			Pendapatan Kontribusi Santri	4112			Rp 200,000
		Kas		1101	Rp	250,000	
			Pendapatan Masyarakat	4111			Rp 250,000
MEI 2018	9	Kas		1101	Rp	200,000	
			Pendapatan Kontribusi Santri	4112			Rp 200,000
MEI 2018	10	Kas		1101	Rp	50,000	
			Pendapatan Masyarakat	4111			Rp 50,000
MEI 2018	11	Kas		1101	Rp	550,000	
			Pendapatan Masyarakat	4111			Rp 550,000
		Bisarah Pengajar		5111	Rp	300,000	
			Kas	1101			Rp 300,000
		Kas		1101	Rp	400,000	
			Pendapatan Kontribusi Santri	4112			Rp 400,000
		Beban Seragam		5216	Rp	730,000	
			Kas	1101			Rp 730,000
MEI 2018	18	Kas		1101	Rp	200,000	
			Pendapatan Kontribusi Santri	4112			Rp 200,000
		Beban Bahan Bangunan		5219	Rp	235,000	
			Kas	1101			Rp 235,000
		Inventaris Pesantren		1204	Rp	62,000	
			Kas	1101			Rp 62,000
		Beban lain-lain		5218	Rp	10,000	
			Kas	1101			Rp 10,000
MEI 2018	21	Kas		1101	Rp	800,000	
			Pendapatan Kontribusi Santri	4112			Rp 800,000

MEI 2018	22	Bisjarah Pengajar		5111	Rp	400,000	
			Kas	1101			Rp 400,000
		Beban Konsumsi		5215	Rp	500,000	
			Kas	1101			Rp 500,000
MEI 2018	24	Kas		1101	Rp	200,000	
			Pendapatan Kontribusi Santri	4112			Rp 200,000
		Kas		1101	Rp	1,000,000	
			Pendapatan Masyarakat	4111			Rp 1,000,000
MEI 2018	25	Kas		1101	Rp	200,000	
			Pendapatan Kontribusi Santri	4112			Rp 200,000
		Kas		1101	Rp	250,000	
			Pendapatan Masyarakat	4111			Rp 250,000
MEI 2018	26	Inventaris Pesantren		1204	Rp	166,000	
			Kas	1101			Rp 166,000
JUNI 2018	1	Kas		1101	Rp	400,000	
			Pendapatan Kontribusi Santri	4112			Rp 400,000
		Beban Seragam		5216	Rp	385,000	
			Kas	1101			Rp 385,000
		Beban Konsumsi		5215	Rp	500,000	
			Kas	1101			Rp 500,000
JUNI 2018	5	Beban Listrik Air dan Telepon		5213	Rp	204,000	
			Kas	1101			Rp 204,000
		Kas		1101	Rp	800,000	
			Pendapatan Masyarakat	4111			Rp 800,000
		Beban Gaji Tukang Bangunan		5113	Rp	5,500,000	
			Kas	1101			Rp 5,500,000
		Kas		1101	Rp	400,000	
			Pendapatan Kontribusi Santri	4112			Rp 400,000
		Bisjarah Pengajar		5111	Rp	500,000	
			Kas	1101			Rp 500,000
JUNI 2018	6	Beban Bahan Bangunan		5219	Rp	63,000	
			Kas	1101			Rp 63,000
JUNI 2018	9	Beban Bahan Bangunan		5219	Rp	69,000	
			Kas	1101			Rp 69,000
JUNI 2018	13	Beban Bahan Bangunan		5219	Rp	575,000	
			Kas	1101			Rp 575,000
JUNI 2018	14	Kas		1101	Rp	1,000,000	
			Pendapatan Masyarakat	4111			Rp 1,000,000
JUNI 2018	15	Beban Bahan Bangunan		5219	Rp	168,000	
			Kas	1101			Rp 168,000
JUNI 2018	22	Beban Bahan Bangunan		5219	Rp	183,000	
			Kas	1101			Rp 183,000
		Kas		1101	Rp	3,250,000	
			Pendapatan Masyarakat	4111			Rp 3,250,000
JUNI 2018	23	Beban Gaji Tukang Bangunan		5113	Rp	4,000,000	
			Kas	1101			Rp 4,000,000
		Kas		1101	Rp	6,250,000	
			Pendapatan Masyarakat	4111			Rp 6,250,000
		Beban Bahan Bangunan		5219	Rp	13,000,000	
			Kas	1101			Rp 13,000,000
JUNI 2018	24	Kas		1101	Rp	200,000	
			Pendapatan Kontribusi Santri	4112			Rp 200,000
JULI 2018	1	Kas		1101	Rp	600,000	
			Pendapatan Kontribusi Santri	4112			Rp 600,000
		Beban Konsumsi		5215	Rp	500,000	
			Kas	1101			Rp 500,000
		Kas		1101	Rp	115,000	
			Persediaan	1104			Rp 115,000
JULI 2018	3	Kas		1101	Rp	600,000	
			Pendapatan Kontribusi Santri	4112			Rp 600,000
JULI 2018	4	Beban Konsumsi		5215	Rp	550,000	
			Kas	1101			Rp 550,000
		Beban Bahan Bangunan		5219	Rp	4,980,000	
			Kas	1101			Rp 4,980,000

		Kas		1101	Rp	4,500,000	
			Pendapatan Masyarakat	4111			Rp 4,500,000
JULI 2018	5	Kas		1101	Rp	90,000	
			Pendapatan Masyarakat	4111			Rp 90,000
		Kas		1101	Rp	150,000	
			Persediaan	1104			Rp 150,000
		Kas		1101	Rp	1,200,000	
			Pendapatan Kontribusi Santri	4112			Rp 1,200,000
JULI 2018	9	Kas		1101	Rp	890,000	
			Pendapatan Kontribusi Santri	4112			Rp 890,000
JULI 2018	10	Kas		1101	Rp	600,000	
			Pendapatan Kontribusi Santri	4112			Rp 600,000
JULI 2018	11	Kas		1101	Rp	200,000	
			Pendapatan Kontribusi Santri	4112			Rp 200,000
		Kas		1101	Rp	480,000	
			Pendapatan Masyarakat	4111			Rp 480,000
JULI 2018	12	Kas		1101	Rp	250,000	
			Pendapatan Masyarakat	4111			Rp 250,000
JULI 2018	13	Beban Konsumsi		5215	Rp	500,000	
			Kas	1101			Rp 500,000
JULI 2018	14	Kas		1101	Rp	400,000	
			Pendapatan Kontribusi Santri	4112			Rp 400,000
		Beban Gaji Tukang Masak		5112	Rp	300,000	
			Kas	1101			Rp 300,000
		Beban Gaji Tukang Bangunan		5113	Rp	2,000,000	
			Kas	1101			Rp 2,000,000
		Beban Konsumsi		5215	Rp	60,000	
			Kas	1101			Rp 60,000
JULI 2018	15	Kas		1101	Rp	660,000	
JULI 2018	15	Kas		1101	Rp	660,000	
			Pendapatan Masyarakat	4111			Rp 660,000
		Kas		1101	Rp	400,000	
			Pendapatan Kontribusi Santri	4112			Rp 400,000
JULI 2018	17	Beban Perlengkapan		5211	Rp	16,000	
			Kas	1101			Rp 16,000
		Kas		1101	Rp	700,000	
			Pendapatan Masyarakat	4111			Rp 700,000
JULI 2018	18	Kas		1101	Rp	80,000	
			Pendapatan Masyarakat	4111			Rp 80,000
		Kas		1101	Rp	200,000	
			Pendapatan Kontribusi Santri	4112			Rp 200,000
		Beban Internet		5214	Rp	200,000	
			Kas	1101			Rp 200,000
		Beban Konsumsi		5215	Rp	1,500,000	
			Kas	1101			Rp 1,500,000
JULI 2018	19	Kas		1101	Rp	160,000	
			Persediaan	1104			Rp 160,000
		Inventaris Pesantren		1204	Rp	60,000	
			Kas	1101			Rp 60,000
		Kas		1101	Rp	250,000	
			Pendapatan Masyarakat	4111			Rp 250,000
JULI 2018	20	Kas		1101	Rp	600,000	
			Pendapatan Kontribusi Santri	4112			Rp 600,000
		Bisayah Pengajar		5111	Rp	200,000	
			Kas	1101			Rp 200,000
		Beban Perlengkapan		5211	Rp	180,000	
			Kas	1101			Rp 180,000
		Inventaris Pesantren		1204	Rp	7,000	
			Kas	1101			Rp 7,000
		Beban lain-lain		5218	Rp	370,000	
			Kas	1101			Rp 370,000

		Beban Konsumsi		5215	Rp	26,000	
			Kas	1101			Rp 26,000
JULI 2018	21	Beban Buku Pelajaran		5217	Rp	430,000	
			Kas	1101			Rp 430,000
JULI 2018	22	Kas		1101	Rp	80,000	
			Persediaan	1104			Rp 80,000
		Kas		1101	Rp	200,000	
			Pendapatan Kontribusi Santri	4112			Rp 200,000
JULI 2018	23	Kas		1101	Rp	1,950,000	
			Pendapatan Masyarakat	4111			Rp 1,950,000
JULI 2018	24	Beban Buku Pelajaran		5217	Rp	765,000	
			Kas	1101			Rp 765,000
		Kas		1101	Rp	200,000	
			Pendapatan Kontribusi Santri	4112			Rp 200,000
JULI 2018	25	Kas		1101	Rp	80,000	
			Persediaan	1104			Rp 80,000
		Kas		1101	Rp	400,000	
			Pendapatan Kontribusi Santri	4112			Rp 400,000
JULI 2018	26	Kas		1101	Rp	750,000	
			Pendapatan Masyarakat	4111			Rp 750,000
		Beban Gaji Tukang Bangunan		5113	Rp	50,000	
			Kas	1101			Rp 50,000
JULI 2018	29	Kas		1101	Rp	160,000	
			Persediaan	1104			Rp 160,000
		Kas		1101	Rp	800,000	
			Pendapatan Kontribusi Santri	4112			Rp 800,000
		Kas		1101	Rp	1,000,000	
			Pendapatan Masyarakat	4111			Rp 1,000,000
		Beban Konsumsi		5215	Rp	500,000	
			Kas	1101			Rp 500,000
JULI 2018	30	Kas		1101	Rp	1,000,000	
			Pendapatan Masyarakat	4111			Rp 1,000,000

		Kas		1101	Rp	200,000	
			Pendapatan Kontribusi Santri	4112			Rp 200,000
		Kas		1101	Rp	80,000	
			Persediaan	1104			Rp 80,000
AGUSTUS 2018	1	Kas		1101	Rp	200,000	
			Pendapatan Kontribusi Santri	4112			Rp 200,000
		Kas		1101	Rp	80,000	
			Persediaan	1104			Rp 80,000
AGUSTUS 2018	2	Kas		1101	Rp	200,000	
			Pendapatan Kontribusi Santri	4112			Rp 200,000
AGUSTUS 2018	3	Inventaris Pesantren		1204	Rp	100,000	
			Kas	1101			Rp 100,000
		Kas		1101	Rp	100,000	
			Pendapatan Masyarakat	4111			Rp 100,000
		Kas		1101	Rp	200,000	
			Pendapatan Kontribusi Santri	4112			Rp 200,000
AGUSTUS 2018	4	Kas		1101	Rp	600,000	
			Pendapatan Kontribusi Santri	4112			Rp 600,000
		Bisarah Pengajar		5111	Rp	1,300,000	
			Kas	1101			Rp 1,300,000
		Inventaris Pesantren		1204	Rp	100,000	
			Kas	1101			Rp 100,000
		Kas		1101	Rp	450,000	
			Pendapatan Masyarakat	4111			Rp 450,000
		Kas		1101	Rp	225,000	
			Persediaan	1104			Rp 225,000
AGUSTUS 2018	5	Kas		1101	Rp	350,000	
			Pendapatan Masyarakat	4111			Rp 350,000
		Beban Bahan Bangunan		5219	Rp	52,000	
			Kas	1101			Rp 52,000
		Kas		1101	Rp	200,000	
			Pendapatan Kontribusi Santri	4112			Rp 200,000

AGUSTUS 2018	6	Kas		1101	Rp	200,000	
			Pendapatan Kontribusi Santri	4112			Rp 200,000
AGUSTUS 2018	7	Kas		1101	Rp	1,000,000	
			Pendapatan Masyarakat	4111			Rp 1,000,000
		Kas		1101	Rp	850,000	
			Pendapatan Kontribusi Santri	4112			Rp 850,000
AGUSTUS 2018	8	Kas		1101	Rp	5,850,000	
			Pendapatan Masyarakat	4111			Rp 5,850,000
		Beban Konsumsi		5215	Rp	1,000,000	
			Kas	1101			Rp 1,000,000
AGUSTUS 2018	9	Beban Bahan Bangunan		5219	Rp	356,000	
			Kas	1101			Rp 356,000
AGUSTUS 2018	10	Kas		1101	Rp	150,000	
			Pendapatan Masyarakat	4111			Rp 150,000
		Beban Gaji Tukang Bangunan		5113	Rp	4,500,000	
			Kas	1101			Rp 4,500,000
AGUSTUS 2018	11	Kas		1101	Rp	200,000	
			Pendapatan Kontribusi Santri	4112			Rp 200,000
		Kas		1101	Rp	300,000	
			Pendapatan Masyarakat	4111			Rp 300,000
		Bisjarah Pengajar		5111	Rp	50,000	
			Kas	1101			Rp 50,000
AGUSTUS 2018	12	Beban Bahan Bangunan		5219	Rp	175,000	
			Kas	1101			Rp 175,000
		Kas		1101	Rp	100,000	
			Pendapatan Masyarakat	4111			Rp 100,000
		Kas		1101	Rp	200,000	
			Pendapatan Kontribusi Santri	4112			Rp 200,000
AGUSTUS 2018	13	Kas		1101	Rp	400,000	
			Pendapatan Kontribusi Santri	4112			Rp 400,000
AGUSTUS 2018	14	Kas		1101	Rp	3,000,000	
			Pendapatan Masyarakat	4111			Rp 3,000,000

		Beban Bahan Bangunan		5219	Rp	4,275,000	
			Kas	1101			Rp 4,275,000
AGUSTUS 2018	15	Beban Bahan Bangunan		5219	Rp	470,000	
			Kas	1101			Rp 470,000
		Bisjarah Pengajar		5111	Rp	500,000	
			Kas	1101			Rp 500,000
		Beban Gaji Tukang Masak		5112	Rp	300,000	
			Kas	1101			Rp 300,000
AGUSTUS 2018	16	Kas		1101	Rp	5,500,000	
			Pendapatan Masyarakat	4111			Rp 5,500,000
AGUSTUS 2018	17	Beban Konsumsi		5215	Rp	2,000,000	
			Kas	1101			Rp 2,000,000
		Kas		1101	Rp	200,000	
			Pendapatan Kontribusi Santri	4112			Rp 200,000
		Beban Bahan Bangunan		5219	Rp	84,000	
			Kas	1101			Rp 84,000
		Kas		1101	Rp	50,000	
			Pendapatan Masyarakat	4111			Rp 50,000
		Beban Perlengkapan		5211	Rp	50,000	
			Kas	1101			Rp 50,000
AGUSTUS 2018	18	Bisjarah Pengajar		5111	Rp	350,000	
			Kas	1101			Rp 350,000
		Inventaris Pesantren		1204	Rp	115,000	
			Kas	1101			Rp 115,000
		Beban Internet		5214	Rp	150,000	
			Kas	1101			Rp 150,000
		Beban Bahan Bangunan		5219	Rp	253,000	
			Kas	1101			Rp 253,000
		Beban lain-lain		5218	Rp	10,000	
			Kas	1101			Rp 10,000
AGUSTUS 2018	19	Kas		1101	Rp	800,000	
			Pendapatan Masyarakat	4111			Rp 800,000

		Beban Bahan Bangunan	5219	Rp	100,000		
			1101			Rp	100,000
AGUSTUS 2018	20	Kas	1101	Rp	600,000		
			4112			Rp	600,000
		Beban Bahan Bangunan	5219	Rp	232,000		
			1101			Rp	232,000
AGUSTUS 2018	21	Kas	1101	Rp	200,000		
			4112			Rp	200,000
		Beban Bahan Bangunan	5219	Rp	138,000		
			1101			Rp	138,000
AGUSTUS 2018	22	Kas	1101	Rp	103,000		
			1104			Rp	103,000
AGUSTUS 2018	24	Kas	1101	Rp	400,000		
			4112			Rp	400,000
		Beban Bahan Bangunan	5219	Rp	225,000		
			1101			Rp	225,000
AGUSTUS 2018	26	Beban Konsumsi	5215	Rp	1,000,000		
			1101			Rp	1,000,000
			1101	Rp	250,000		
			4111			Rp	250,000
AGUSTUS 2018	27	Beban Gaji Tukang Bangunan	5113	Rp	5,000,000		
			1101			Rp	5,000,000
AGUSTUS 2018	28	Kas	1101	Rp	200,000		
			4112			Rp	200,000
			1101	Rp	100,000		
			4111			Rp	100,000
		Bisjarah Pengajar	5111	Rp	106,000		
			1101			Rp	106,000
		Inventaris Pesantren	1204	Rp	108,000		
			1101			Rp	108,000
		Beban lain-lain	5218	Rp	6,000		
			1101			Rp	6,000

		Kas	1101	Rp	5,000		
			1104			Rp	5,000
AGUSTUS 2018	30	Kas	1101	Rp	400,000		
			4112			Rp	400,000
AGUSTUS 2018	31	Kas	1101	Rp	200,000		
			4112			Rp	200,000
Sep-18	1	Kas	1101	Rp	200,000		
			4112			Rp	200,000
			1101	Rp	3,150,000		
			4111			Rp	3,150,000
		Beban Bahan Bangunan	5219	Rp	7,500,000		
			1101			Rp	7,500,000
Sep-18	3	Kas	1101	Rp	600,000		
			4112			Rp	600,000
		Bisjarah Pengajar	5111	Rp	500,000		
			1101			Rp	500,000
			1101	Rp	55,000		
			1104			Rp	55,000
		Beban lain-lain	5218	Rp	10,000		
			1101			Rp	10,000
		Beban Pelatihan	5212	Rp	340,000		
			1101			Rp	340,000
		Beban Gaji Tukang Bangunan	5113	Rp	70,000		
			1101			Rp	70,000
		Beban Bahan Bangunan	5219	Rp	70,000		
			1101			Rp	70,000
Sep-18	4	Kas	1101	Rp	100,000		
			4111			Rp	100,000
		Beban Konsumsi	5215	Rp	1,000,000		
			1101			Rp	1,000,000
Sep-18	5	Kas	1101	Rp	1,650,000		
			4111			Rp	1,650,000

		Kas		1101	Rp	1,450,000	
			Pendapatan Kontribusi Santri	4112			Rp 1,450,000
		Bisjarah Pengajar		5111	Rp	500,000	
			Kas	1101			Rp 500,000
Sep-18	6	Kas		1101	Rp	200,000	
			Pendapatan Kontribusi Santri	4112			Rp 200,000
		Kas		1101	Rp	700,000	
			Pendapatan Masyarakat	4111			Rp 700,000
Sep-18	7	Kas		1101	Rp	200,000	
			Pendapatan Kontribusi Santri	4112			Rp 200,000
		Beban Konsumsi		5215	Rp	70,000	
			Kas	1101			Rp 70,000
Sep-18	8	Bisjarah Pengajar		5111	Rp	50,000	
			Kas	1101			Rp 50,000
		Kas		1101	Rp	100,000	
			Pendapatan Masyarakat	4111			Rp 100,000
		Beban Listrik Air dan Telepon		5213	Rp	50,000	
			Kas	1101			Rp 50,000
Sep-18	9	Kas		1101	Rp	100,000	
			Pendapatan Masyarakat	4111			Rp 100,000
		Kas		1101	Rp	250,000	
			Pendapatan Kontribusi Santri	4112			Rp 250,000
Sep-18	10	Beban Internet		5214	Rp	150,000	
			Kas	1101			Rp 150,000
		Beban Listrik Air dan Telepon		5213	Rp	400,000	
			Kas	1101			Rp 400,000
		Kas		1101	Rp	200,000	
			Pendapatan Masyarakat	4111			Rp 200,000
Sep-18	11	Beban Bahan Bangunan		5219	Rp	193,000	
			Kas	1101			Rp 193,000
Sep-18	12	Beban Bahan Bangunan		5219	Rp	207,000	
			Kas	1101			Rp 207,000

		Inventaris Pesantren		1204	Rp	100,000	
			Kas	1101			Rp 100,000
		Kas		1101	Rp	600,000	
			Pendapatan Kontribusi Santri	4112			Rp 600,000
		Kas		1101	Rp	200,000	
			Pendapatan Masyarakat	4111			Rp 200,000
Sep-18	13	Kas		1101	Rp	400,000	
			Pendapatan Kontribusi Santri	4112			Rp 400,000
Sep-18	15	Beban Gaji Tukang Masak		5112	Rp	300,000	
			Kas	1101			Rp 300,000
		Beban Konsumsi		5215	Rp	30,000	
			Kas	1101			Rp 30,000
		Kas		1101	Rp	400,000	
			Pendapatan Kontribusi Santri	4112			Rp 400,000
		Inventaris Pesantren		1204	Rp	350,000	
			Kas	1101			Rp 350,000
Sep-18	17	Kas		1101	Rp	200,000	
			Pendapatan Kontribusi Santri	4112			Rp 200,000
Sep-18	18	Kas		1101	Rp	200,000	
			Pendapatan Kontribusi Santri	4112			Rp 200,000
		Beban Konsumsi		5215	Rp	1,150,000	
			Kas	1101			Rp 1,150,000
		Beban Bahan Bangunan		5219	Rp	131,000	
			Kas	1101			Rp 131,000
Sep-18	21	Kas		1101	Rp	200,000	
			Pendapatan Kontribusi Santri	4112			Rp 200,000
		Beban Bahan Bangunan		5219	Rp	50,000	
			Kas	1101			Rp 50,000
Sep-18	22	Bisjarah Pengajar		5111	Rp	50,000	
			Kas	1101			Rp 50,000
Sep-18	23	Bisjarah Pengajar		5111	Rp	200,000	
			Kas	1101			Rp 200,000

		Kas		1101	Rp	300,000	
			Pendapatan Masyarakat	4111			Rp 300,000
Sep-18	24	Kas		1101	Rp	200,000	
			Pendapatan Kontribusi Santri	4112			Rp 200,000
		Beban Gaji Tukang Bangunan		5113	Rp	1,000,000	
			Kas	1101			Rp 1,000,000
		Kas		1101	Rp	500,000	
			Pendapatan Masyarakat	4111			Rp 500,000
Sep-18	25	Beban Bahan Bangunan		5219	Rp	52,000	
			Kas	1101			Rp 52,000
		Inventaris Pesantren		1204	Rp	59,000	
			Kas	1101			Rp 59,000
Sep-18	26	Beban Gaji Tukang Bangunan		5113	Rp	2,500,000	
			Kas	1101			Rp 2,500,000
		Kas		1101	Rp	250,000	
			Pendapatan Masyarakat	4111			Rp 250,000
Sep-18	27	Beban Bahan Bangunan		5219	Rp	65,000	
			Kas	1101			Rp 65,000
		Inventaris Pesantren		1204	Rp	37,000	
			Kas	1101			Rp 37,000
		Kas		1101	Rp	400,000	
			Pendapatan Kontribusi Santri	4112			Rp 400,000
Sep-18	28	Bisjarah Pengajar		5111	Rp	200,000	
			Kas	1101			Rp 200,000
		Beban Gaji Tukang Masak		5112	Rp	50,000	
			Kas	1101			Rp 50,000
Sep-18	29	Kas		1101	Rp	250,000	
			Pendapatan Masyarakat	4111			Rp 250,000
		Kas		1101	Rp	200,000	
			Pendapatan Kontribusi Santri	4112			Rp 200,000
		Kas		1101	Rp	55,000	
			Persediaan	1104			Rp 55,000
OKTOBER 2018	2	Kas		1101	Rp	850,000	
			Pendapatan Kontribusi Santri	4112			Rp 850,000
OKTOBER 2018	3	Kas		1101	Rp	400,000	
			Pendapatan Kontribusi Santri	4112			Rp 400,000
		Beban Bahan Bangunan		5219	Rp	45,000	
			Kas	1101			Rp 45,000
		Inventaris Pesantren		1204	Rp	52,000	
			Kas	1101			Rp 52,000
OKTOBER 2018	4	Kas		1101	Rp	800,000	
			Pendapatan Kontribusi Santri	4112			Rp 800,000
		Beban Konsumsi		5215	Rp	1,000,000	
			Kas	1101			Rp 1,000,000
		Beban Internet		5214	Rp	200,000	
			Kas	1101			Rp 200,000
		Beban Listrik Air dan Telepon		5213	Rp	400,000	
			Kas	1101			Rp 400,000
OKTOBER 2018	5	Kas		1101	Rp	426,000	
			Pendapatan Masyarakat	4111			Rp 426,000
OKTOBER 2018	6	Kas		1101	Rp	600,000	
			Pendapatan Kontribusi Santri	4112			Rp 600,000
OKTOBER 2018	8	Kas		1101	Rp	200,000	
			Pendapatan Kontribusi Santri	4112			Rp 200,000
OKTOBER 2018	9	Kas		1101	Rp	400,000	
			Pendapatan Kontribusi Santri	4112			Rp 400,000
		Kas		1101	Rp	400,000	
			Pendapatan Masyarakat	4111			Rp 400,000
		Beban Bahan Bangunan		5219	Rp	16,000	
			Kas	1101			Rp 16,000
		Inventaris Pesantren		1204	Rp	70,000	
			Kas	1101			Rp 70,000
OKTOBER 2018	10	Kas		1101	Rp	200,000	
			Pendapatan Kontribusi Santri	4112			Rp 200,000

		Bisarah Pengajar		5111	Rp	500,000	
			Kas	1101			Rp 500,000
		Beban Internet		5214	Rp	500,000	
			Kas	1101			Rp 500,000
				1101	Rp	200,000	
			Pendapatan Masyarakat	4111			Rp 200,000
		Beban lain-lain		5218	Rp	100,000	
			Kas	1101			Rp 100,000
OKTOBER 2018	13	Kas		1101	Rp	3,000,000	
			Pendapatan Masyarakat	4111			Rp 3,000,000
		Bisarah Pengajar		5111	Rp	350,000	
			Kas	1101			Rp 350,000
OKTOBER 2018	14	Kas		1101	Rp	500,000	
			Pendapatan Masyarakat	4111			Rp 500,000
OKTOBER 2018	15	Kas		1101	Rp	500,000	
			Pendapatan Masyarakat	4111			Rp 500,000
		Beban Gaji Tukang Bangunan		5113	Rp	2,000,000	
			Kas	1101			Rp 2,000,000
OKTOBER 2018	16	Beban Konsumsi		5215	Rp	1,000,000	
			Kas	1101			Rp 1,000,000
				1101	Rp	2,100,000	
			Pendapatan Masyarakat	4111			Rp 2,100,000
		Beban Bahan Bangunan		5219	Rp	5,000,000	
			Kas	1101			Rp 5,000,000
OKTOBER 2018	18	Beban Perlengkapan		5211	Rp	15,000	
			Kas	1101			Rp 15,000
				1101	Rp	5,000	
			Persediaan	1104			Rp 5,000
OKTOBER 2018	19	Kas		1101	Rp	250,000	
			Pendapatan Masyarakat	4111			Rp 250,000
				1101	Rp	400,000	
			Pendapatan Kontribusi Santri	4112			Rp 400,000
OKTOBER 2018	20	Kas		1101	Rp	600,000	
			Pendapatan Kontribusi Santri	4112			Rp 600,000
		Bisarah Pengajar		5111	Rp	50,000	
			Kas	1101			Rp 50,000
OKTOBER 2018	22	Kas		1101	Rp	5,000	
			Persediaan	1104			Rp 5,000
				1101	Rp	100,000	
			Pendapatan Masyarakat	4111			Rp 100,000
OKTOBER 2018	24	Kas		1101	Rp	200,000	
			Pendapatan Kontribusi Santri	4112			Rp 200,000
		Beban Internet		5214	Rp	1,000,000	
			Kas	1101			Rp 1,000,000
				1101	Rp	450,000	
			Pendapatan Masyarakat	4111			Rp 450,000
				1101	Rp	35,000	
			Persediaan	1104			Rp 35,000
OKTOBER 2018	25	Kas		1101	Rp	5,000,000	
			Pendapatan Masyarakat	4111			Rp 5,000,000
				1101	Rp	200,000	
			Pendapatan Kontribusi Santri	4112			Rp 200,000
		Beban Konsumsi		5215	Rp	200,000	
			Kas	1101			Rp 200,000
		Beban Buku Pelajaran		5217	Rp	390,000	
			Kas	1101			Rp 390,000
		Beban Gaji Tukang Masak		5112	Rp	300,000	
			Kas	1101			Rp 300,000
OKTOBER 2018	26	Kas		1101	Rp	100,000	
			Pendapatan Masyarakat	4111			Rp 100,000
OKTOBER 2018	27	Kas		1101	Rp	200,000	
			Pendapatan Masyarakat	4111			Rp 200,000
				1101	Rp	200,000	
			Pendapatan Kontribusi Santri	4112			Rp 200,000

OKTOBER 2018	28	Kas		1101	Rp	6,000,000	
			Pendapatan Masyarakat	4111			Rp 6,000,000
		Beban Bahan Bangunan		5219	Rp	8,650,000	
			Kas	1101			Rp 8,650,000
OKTOBER 2018	29	Kas		1101	Rp	200,000	
			Pendapatan Kontribusi Santri	4112			Rp 200,000
		Inventaris Pesantren		1204	Rp	34,000	
			Kas	1101			Rp 34,000
				1101	Rp	420,000	
			Pendapatan Seragam	4113			Rp 420,000
OKTOBER 2018	30	Kas		1101	Rp	515,000	
			Pendapatan Masyarakat	4111			Rp 515,000
Nov-18	1	Kas		1101	Rp	200,000	
			Pendapatan Kontribusi Santri	4112			Rp 200,000
Nov-18	2	Kas		1101	Rp	1,000,000	
			Pendapatan Kontribusi Santri	4112			Rp 1,000,000
		Beban Konsumsi		5215	Rp	77,000	
			Kas	1101			Rp 77,000
Nov-18	3	Kas		1101	Rp	350,000	
			Pendapatan Masyarakat	4111			Rp 350,000
		Bisjarah Pengajar		5111	Rp	50,000	
			Kas	1101			Rp 50,000
				1101	Rp	200,000	
			Pendapatan Kontribusi Santri	4112			Rp 200,000
Nov-18	4	Kas		1101	Rp	400,000	
			Pendapatan Kontribusi Santri	4112			Rp 400,000
		Beban Internet		5214	Rp	200,000	
			Kas	1101			Rp 200,000
		Beban Listrik Air dan Telepon		5213	Rp	400,000	
			Kas	1101			Rp 400,000
		Beban Gaji Tukang Masak		5112	Rp	300,000	
			Kas	1101			Rp 300,000
Nov-18	5	Kas		1101	Rp	1,000,000	
			Pendapatan Masyarakat	4111			Rp 1,000,000
				1101	Rp	650,000	
			Pendapatan Kontribusi Santri	4112			Rp 650,000
		Bisjarah Pengajar		5111	Rp	1,000,000	
			Kas	1101			Rp 1,000,000
Nov-18	6	Kas		1101	Rp	500,000	
			Pendapatan Masyarakat	4111			Rp 500,000
				1101	Rp	200,000	
			Pendapatan Kontribusi Santri	4112			Rp 200,000
Nov-18	7	Kas		1101	Rp	250,000	
			Pendapatan Masyarakat	4111			Rp 250,000
				1101	Rp	200,000	
			Pendapatan Kontribusi Santri	4112			Rp 200,000
		Beban Bahan Bangunan		5219	Rp	42,000	
			Kas	1101			Rp 42,000
		Beban Gaji Tukang Bangunan		5113	Rp	120,000	
			Kas	1101			Rp 120,000
		Inventaris Pesantren		1204	Rp	122,000	
			Kas	1101			Rp 122,000
Nov-18	8	Kas		1101	Rp	800,000	
			Pendapatan Kontribusi Santri	4112			Rp 800,000
				1101	Rp	120,000	
			Pendapatan Masyarakat	4111			Rp 120,000
Nov-18	10	Bisjarah Pengajar		5111	Rp	50,000	
			Kas	1101			Rp 50,000
				1101	Rp	300,000	
			Pendapatan Masyarakat	4111			Rp 300,000
Nov-18	11	Kas		1101	Rp	1,150,000	
			Pendapatan Masyarakat	4111			Rp 1,150,000
		Inventaris Pesantren		1204	Rp	242,000	
			Kas	1101			Rp 242,000

DESEMBER 2018	16	Kas	1101	Rp	200,000	
		Pendapatan Kontribusi Santri	4112			Rp 200,000
DESEMBER 2018	17	Kas	1101	Rp	1,000,000	
		Pendapatan Masyarakat	4111			Rp 1,000,000
DESEMBER 2018	27	Kas	1101	Rp	1,000,000	
		Pendapatan Masyarakat	4111			Rp 1,000,000
DESEMBER 2018	31	Inventaris Pesantren	1204	Rp	28,000	
		Kas	1101			Rp 28,000
		Pendapatan Tidak Terikat	4114	Rp	111,446,000	
		Beban Tidak Terikat	5313			Rp 97,506,000
		Aset Neto Tidak Terikat	3111			Rp 13,940,000
		Pendapatan Terikat Temporer	4115	Rp	49,293,000	
		Beban Terikat Temporer	5314			Rp 47,362,625
		Aset Neto Terikat Temporer	3211			Rp 1,930,375
		Beban Terikat Permanen	5315	Rp	6,000,000	
		Aset Neto Terikat Permanen	3311			Rp 6,000,000
TOTAL				Rp	472,690,000	Rp 472,690,000

Lampiran 6
Buku Besar
1. Buku Besar Kas

Kas					No. Ref	1101
Tanggal	Keterangan	Ref	Debit	Kredit	DIK	Saldo
Jan-18	1 Saldo	JU			D	Rp 3,413,000
Jan-18	2 Penerimaan Donatur	JU	Rp 1,450,000		D	Rp 4,863,000
Jan-18	3 Penerimaan Iuran	JU	Rp 1,000,000		D	Rp 5,863,000
Jan-18	7 Penerimaan Donatur	JU	Rp 500,000		D	Rp 6,363,000
Jan-18	8 Penerimaan Iuran	JU	Rp 400,000		D	Rp 6,763,000
Jan-18	9 Penerimaan Iuran	JU	Rp 400,000		D	Rp 7,163,000
Jan-18	10 Penerimaan Iuran	JU	Rp 200,000		D	Rp 7,363,000
Jan-18	10 Pembelian Buku Pelajaran	JU		Rp120,000	D	Rp 7,243,000
Jan-18	14 Penerimaan Donatur	JU	Rp 100,000		D	Rp 7,343,000
Jan-18	15 Pembayaran Internet	JU		Rp130,000	D	Rp 7,213,000
Jan-18	18 Penerimaan Donatur	JU	Rp 1,000,000		D	Rp 8,213,000
Jan-18	25 Penerimaan Iuran	JU	Rp 200,000		D	Rp 8,413,000
Jan-18	25 Pembayaran Listrik	JU		Rp102,000	D	Rp 8,311,000
Jan-18	26 Penerimaan Iuran	JU	Rp 200,000		D	Rp 8,511,000
Jan-18	26 Belanja Konsumsi	JU		Rp24,000	D	Rp 8,487,000
Jan-18	26 Pembayaran Bisarah Pengajar	JU		Rp150,000	D	Rp 8,337,000
Jan-18	26 Pembelian Buku Pelajaran	JU		Rp60,000	D	Rp 8,277,000
Jan-18	27 Pembayaran Bisarah Pengajar	JU		Rp50,000	D	Rp 8,227,000
Jan-18	30 Penerimaan Iuran	JU	Rp 400,000		D	Rp 8,627,000
Jan-18	30 Belanja Konsumsi	JU		Rp1,440,000	D	Rp 7,187,000
Jan-18	31 Penerimaan Iuran	JU	Rp 1,200,000		D	Rp 8,387,000
FEBRUARI 2018	2 Penerimaan Donatur	JU	Rp 50,000		D	Rp 8,437,000
FEBRUARI 2018	2 Pembayaran Bisarah Pengajar	JU		Rp100,000	D	Rp 8,337,000
FEBRUARI 2018	3 Penerimaan Donatur	JU	Rp 400,000		D	Rp 8,737,000
FEBRUARI 2018	3 Penerimaan Iuran	JU	Rp 200,000		D	Rp 8,937,000
FEBRUARI 2018	4 Penerimaan Iuran	JU	Rp 200,000		D	Rp 9,137,000
FEBRUARI 2018	4 Penerimaan Donatur	JU	Rp 60,000		D	Rp 9,197,000
FEBRUARI 2018	4 Pembelian Inventaris	JU		Rp50,000	D	Rp 9,147,000
FEBRUARI 2018	5 Penerimaan Iuran	JU	Rp 800,000		D	Rp 9,947,000
FEBRUARI 2018	5 Penerimaan Donatur	JU	Rp 490,000		D	Rp 10,437,000
FEBRUARI 2018	5 Belanja Konsumsi	JU		Rp1,240,000	D	Rp 9,197,000
FEBRUARI 2018	5 Pembayaran Gaji Tukang Masak	JU		Rp600,000	D	Rp 8,597,000
FEBRUARI 2018	5 Pembayaran Bisarah Pengajar	JU		Rp500,000	D	Rp 8,097,000
FEBRUARI 2018	6 Penerimaan Donatur	JU	Rp 250,000		D	Rp 8,347,000
FEBRUARI 2018	9 Pembelian Buku Pelajaran	JU		Rp400,000	D	Rp 7,947,000
FEBRUARI 2018	10 Penerimaan Iuran	JU	Rp 200,000		D	Rp 8,147,000
FEBRUARI 2018	11 Pembayaran Bisarah Pengajar	JU		Rp50,000	D	Rp 8,097,000
FEBRUARI 2018	11 Pembelian Inventaris	JU		Rp68,000	D	Rp 8,029,000
FEBRUARI 2018	12 Penerimaan Iuran	JU	Rp 400,000		D	Rp 8,429,000
FEBRUARI 2018	12 Penerimaan Donatur	JU	Rp 12,800,000		D	Rp 21,229,000
FEBRUARI 2018	13 Penerimaan Iuran	JU	Rp 200,000		D	Rp 21,429,000
FEBRUARI 2018	14 Penerimaan Donatur	JU	Rp 500,000		D	Rp 21,929,000
FEBRUARI 2018	14 Penerimaan Iuran	JU	Rp 400,000		D	Rp 22,329,000
FEBRUARI 2018	14 Pembayaran Internet	JU		Rp140,000	D	Rp 22,189,000
FEBRUARI 2018	19 Penerimaan Donatur	JU	Rp 50,000		D	Rp 22,239,000
FEBRUARI 2018	19 Pembayaran Bisarah Pengajar	JU		Rp50,000	D	Rp 22,189,000
FEBRUARI 2018	21 Belanja Konsumsi	JU		Rp1,000,000	D	Rp 21,189,000
FEBRUARI 2018	21 Pembelian Bahan Bangunan	JU		Rp10,000,000	D	Rp 11,189,000
FEBRUARI 2018	21 Penerimaan Iuran	JU	Rp 250,000		D	Rp 11,439,000
FEBRUARI 2018	22 Penerimaan Donatur	JU	Rp 50,000		D	Rp 11,489,000
FEBRUARI 2018	22 Pembelian Inventaris	JU		Rp87,000	D	Rp 11,402,000
FEBRUARI 2018	22 Pembayaran Bisarah Pengajar	JU		Rp100,000	D	Rp 11,302,000
FEBRUARI 2018	23 Pembayaran Bisarah Pengajar	JU		Rp50,000	D	Rp 11,252,000
FEBRUARI 2018	23 Pembelian Buku Pelajaran	JU		Rp30,000	D	Rp 11,222,000
FEBRUARI 2018	28 Penerimaan Donatur	JU	Rp 1,000,000		D	Rp 12,222,000
MARET 2018	1 Penerimaan Donatur	JU	Rp 350,000		D	Rp 12,572,000
MARET 2018	1 Pembayaran Gaji Tukang Masak	JU		Rp300,000	D	Rp 12,272,000
MARET 2018	1 Pembayaran Listrik	JU		Rp150,000	D	Rp 12,122,000
MARET 2018	2 Penerimaan Donatur	JU	Rp 600,000		D	Rp 12,722,000
MARET 2018	2 Belanja Konsumsi	JU		Rp24,000	D	Rp 12,698,000
MARET 2018	2 Pembelian Inventaris	JU		Rp20,000	D	Rp 12,678,000
MARET 2018	2 Pembayaran Bisarah Pengajar	JU		Rp150,000	D	Rp 12,528,000
MARET 2018	2 Pembayaran Listrik	JU		Rp105,000	D	Rp 12,423,000
MARET 2018	3 Pembayaran Bisarah Pengajar	JU		Rp50,000	D	Rp 12,373,000
MARET 2018	4 Penerimaan Iuran	JU	Rp 1,200,000		D	Rp 13,573,000
MARET 2018	4 Pembayaran Bisarah Pengajar	JU		Rp200,000	D	Rp 13,373,000
MARET 2018	5 Penerimaan Iuran	JU	Rp 350,000		D	Rp 13,723,000
MARET 2018	5 Pembelian Buku Pelajaran	JU		Rp100,000	D	Rp 13,623,000

MARET 2018	5	Penerimaan Donatur	JU	Rp 600,000		D	Rp 14,223,000
MARET 2018	6	Penjualan Persediaan	JU	Rp 50,000		D	Rp 14,273,000
MARET 2018	6	Pembelian Perlengkapan	JU		Rp28,000	D	Rp 14,245,000
MARET 2018	8	Penerimaan Donatur	JU	Rp 300,000		D	Rp 14,545,000
MARET 2018	8	Penerimaan Iuran	JU	Rp 200,000		D	Rp 14,745,000
MARET 2018	8	Pembayaran Bisyarah Pengajar	JU		Rp300,000	D	Rp 14,445,000
MARET 2018	8	Belanja Konsumsi	JU		Rp1,000,000	D	Rp 13,445,000
MARET 2018	8	Pembelian Bahan Bangunan	JU		Rp1,600,000	D	Rp 11,845,000
MARET 2018	9	Pembayaran Transportasi	JU		Rp50,000	D	Rp 11,795,000
MARET 2018	10	Pembelian Bahan Bangunan	JU		Rp550,000	D	Rp 11,245,000
MARET 2018	10	Penerimaan Donatur	JU	Rp 600,000		D	Rp 11,845,000
MARET 2018	11	Pembelian Bahan Bangunan	JU		Rp300,000	D	Rp 11,545,000
MARET 2018	11	Penerimaan Donatur	JU	Rp 1,000,000		D	Rp 12,545,000
MARET 2018	13	Penerimaan Iuran	JU	Rp 50,000		D	Rp 12,595,000
MARET 2018	14	Pembelian Bahan Bangunan	JU		Rp650,000	D	Rp 11,945,000
MARET 2018	16	Penerimaan Iuran	JU	Rp 200,000		D	Rp 12,145,000
MARET 2018	18	Penerimaan Iuran	JU	Rp 550,000		D	Rp 12,695,000
MARET 2018	18	Pembayaran Bisyarah Pengajar	JU		Rp400,000	D	Rp 12,295,000
MARET 2018	19	Penerimaan Donatur	JU	Rp 200,000		D	Rp 12,495,000
MARET 2018	20	Penerimaan Donatur	JU	Rp 100,000		D	Rp 12,595,000
MARET 2018	20	Pembelian Bahan Bangunan	JU		Rp650,000	D	Rp 11,945,000
MARET 2018	22	Penerimaan Donatur	JU	Rp 200,000		D	Rp 12,145,000
MARET 2018	22	Belanja Konsumsi	JU		Rp1,068,000	D	Rp 11,077,000
MARET 2018	23	Penerimaan Donatur	JU	Rp 150,000		D	Rp 11,227,000
MARET 2018	24	Penerimaan Iuran	JU	Rp 200,000		D	Rp 11,427,000
MARET 2018	25	Penerimaan Iuran	JU	Rp 200,000		D	Rp 11,627,000
MARET 2018	25	Pinjam SPP	JU		Rp100,000	D	Rp 11,527,000
Apr-18	2	Pengembalian SPP	JU	Rp 300,000		D	Rp 11,827,000
Apr-18	2	Pinjam SPP	JU		Rp200,000	D	Rp 11,627,000
Apr-18	2	Pembayaran Bisyarah Pengajar	JU		Rp300,000	D	Rp 11,327,000
Apr-18	3	Penerimaan Iuran	JU	Rp 400,000		D	Rp 11,727,000
Apr-18	3	Pembayaran Gaji Tukang Masak	JU		Rp300,000	D	Rp 11,427,000
Apr-18	3	Belanja Konsumsi	JU		Rp500,000	D	Rp 10,927,000
Apr-18	5	Penerimaan Donatur	JU	Rp 300,000		D	Rp 11,227,000
Apr-18	6	Penerimaan Iuran	JU	Rp 800,000		D	Rp 12,027,000
Apr-18	6	Belanja Konsumsi	JU		Rp635,000	D	Rp 11,392,000
Apr-18	6	Pembayaran Bisyarah Pengajar	JU		Rp150,000	D	Rp 11,242,000
Apr-18	6	Penerimaan Donatur	JU	Rp 1,100,000		D	Rp 12,342,000
Apr-18	9	Pembelian Inventaris	JU		Rp35,000	D	Rp 12,307,000
Apr-18	10	Penerimaan Iuran	JU	Rp 300,000		D	Rp 12,607,000
Apr-18	10	Pembelian Perlengkapan	JU		Rp2,000,000	D	Rp 10,607,000
Apr-18	10	Penerimaan Donatur	JU	Rp 500,000		D	Rp 11,107,000
Apr-18	12	Penerimaan Iuran	JU	Rp 400,000		D	Rp 11,507,000
Apr-18	16	Pembayaran Gaji Tukang Bangunan	JU		Rp110,000	D	Rp 11,397,000
Apr-18	16	Pembelian Bahan Bangunan	JU		Rp240,000	D	Rp 11,157,000
Apr-18	17	Belanja Konsumsi	JU		Rp49,000	D	Rp 11,108,000
Apr-18	17	Pembayaran Bisyarah Pengajar	JU		Rp50,000	D	Rp 11,058,000
Apr-18	17	Pembelian Inventaris	JU		Rp20,000	D	Rp 11,038,000
Apr-18	18	Penerimaan Iuran	JU	Rp 450,000		D	Rp 11,488,000
Apr-18	20	Pembelian Bahan Bangunan	JU		Rp270,000	D	Rp 11,218,000
Apr-18	20	Pembayaran Gaji Tukang Bangunan	JU		Rp130,000	D	Rp 11,088,000
Apr-18	21	Penerimaan Donatur	JU	Rp 200,000		D	Rp 11,288,000
Apr-18	21	Penerimaan Iuran	JU	Rp 200,000		D	Rp 11,488,000
Apr-18	21	Pembayaran Bisyarah Pengajar	JU		Rp150,000	D	Rp 11,338,000
Apr-18	23	Penerimaan Iuran	JU	Rp 200,000		D	Rp 11,538,000
Apr-18	23	Pembayaran Bisyarah Pengajar	JU		Rp400,000	D	Rp 11,138,000
Apr-18	24	Pembayaran Listrik	JU		Rp100,000	D	Rp 11,038,000
Apr-18	28	Penerimaan Donatur	JU	Rp 1,000,000		D	Rp 12,038,000
MEI 2018	1	Penerimaan Donatur	JU	Rp 25,000		D	Rp 12,063,000
MEI 2018	1	Penjualan Persediaan	JU	Rp 50,000		D	Rp 12,113,000
MEI 2018	3	Penerimaan Iuran	JU	Rp 200,000		D	Rp 12,313,000
MEI 2018	3	Belanja Konsumsi	JU		Rp50,000	D	Rp 12,263,000
MEI 2018	3	Penerimaan Donatur	JU	Rp 3,000,000		D	Rp 15,263,000
MEI 2018	4	Penerimaan Donatur	JU	Rp 250,000		D	Rp 15,513,000
MEI 2018	4	Penerimaan Iuran	JU	Rp 400,000		D	Rp 15,913,000
MEI 2018	5	Penerimaan Iuran	JU	Rp 200,000		D	Rp 16,113,000
MEI 2018	5	Pembayaran Bisyarah Pengajar	JU		Rp50,000	D	Rp 16,063,000
MEI 2018	5	Pembelian Perlengkapan	JU		Rp1,000,000	D	Rp 15,063,000
MEI 2018	7	Pembayaran Bisyarah Pengajar	JU		Rp200,000	D	Rp 14,863,000
MEI 2018	7	Penerimaan Donatur	JU	Rp 50,000		D	Rp 14,913,000
MEI 2018	7	Belanja Konsumsi	JU		Rp500,000	D	Rp 14,413,000
MEI 2018	8	Penerimaan Iuran	JU	Rp 200,000		D	Rp 14,613,000

MEI 2018	8	Penerimaan Donatur	JU	Rp	250,000		D	Rp	14,863,000
MEI 2018	9	Penerimaan Iuran	JU	Rp	200,000		D	Rp	15,063,000
MEI 2018	10	Penerimaan Donatur	JU	Rp	50,000		D	Rp	15,113,000
MEI 2018	11	Penerimaan Donatur	JU	Rp	550,000		D	Rp	15,663,000
MEI 2018	11	Pembayaran Bisarah Pengajar	JU			Rp300,000	D	Rp	15,363,000
MEI 2018	11	Penerimaan Iuran	JU	Rp	400,000		D	Rp	15,763,000
MEI 2018	11	Pembelian Seragam	JU			Rp730,000	D	Rp	15,033,000
MEI 2018	18	Penerimaan Iuran	JU	Rp	200,000		D	Rp	15,233,000
MEI 2018	18	Pembelian Bahan Bangunan	JU			Rp235,000	D	Rp	14,998,000
MEI 2018	18	Pembelian Inventaris	JU			Rp62,000	D	Rp	14,936,000
MEI 2018	18	Pembayaran Transportasi	JU			Rp10,000	D	Rp	14,926,000
MEI 2018	21	Penerimaan Iuran	JU	Rp	800,000		D	Rp	15,726,000
MEI 2018	22	Pembayaran Bisarah Pengajar	JU			Rp400,000	D	Rp	15,326,000
MEI 2018	22	Belanja Konsumsi	JU			Rp500,000	D	Rp	14,826,000
MEI 2018	24	Penerimaan Iuran	JU	Rp	200,000		D	Rp	15,026,000
MEI 2018	24	Penerimaan Donatur	JU	Rp	1,000,000		D	Rp	16,026,000
MEI 2018	25	Penerimaan Iuran	JU	Rp	200,000		D	Rp	16,226,000
MEI 2018	25	Penerimaan Donatur	JU	Rp	250,000		D	Rp	16,476,000
MEI 2018	26	Pembelian Inventaris	JU			Rp166,000	D	Rp	16,310,000
JUNI 2018	1	Penerimaan Iuran	JU	Rp	400,000		D	Rp	16,710,000
JUNI 2018	1	Pembelian Seragam	JU			Rp385,000	D	Rp	16,325,000
JUNI 2018	1	Belanja Konsumsi	JU			Rp500,000	D	Rp	15,825,000
JUNI 2018	5	Pembayaran Listrik	JU			Rp204,000	D	Rp	15,621,000
JUNI 2018	5	Penerimaan Donatur	JU	Rp	800,000		D	Rp	16,421,000
JUNI 2018	5	Pembayaran Gaji Tukang Bangunan	JU			Rp5,500,000	D	Rp	10,921,000
JUNI 2018	5	Penerimaan Iuran	JU	Rp	400,000		D	Rp	11,321,000
JUNI 2018	5	Pembayaran Bisarah Pengajar	JU			Rp500,000	D	Rp	10,821,000
JUNI 2018	6	Pembelian Bahan Bangunan	JU			Rp63,000	D	Rp	10,758,000
JUNI 2018	9	Pembelian Bahan Bangunan	JU			Rp69,000	D	Rp	10,689,000
JUNI 2018	13	Pembelian Bahan Bangunan	JU			Rp575,000	D	Rp	10,114,000
JUNI 2018	14	Penerimaan Donatur	JU	Rp	1,000,000		D	Rp	11,114,000
JUNI 2018	15	Pembelian Bahan Bangunan	JU			Rp168,000	D	Rp	10,946,000
JUNI 2018	22	Pembelian Bahan Bangunan	JU			Rp183,000	D	Rp	10,763,000
JUNI 2018	22	Penerimaan Donatur	JU	Rp	3,250,000		D	Rp	14,013,000
JUNI 2018	23	Pembayaran Gaji Tukang Bangunan	JU			Rp4,000,000	D	Rp	10,013,000
JUNI 2018	23	Penerimaan Donatur	JU	Rp	6,250,000		D	Rp	16,263,000
JUNI 2018	23	Pembelian Bahan Bangunan	JU			Rp13,000,000	D	Rp	3,263,000
JUNI 2018	24	Penerimaan Iuran	JU	Rp	200,000		D	Rp	3,463,000
JULI 2018	1	Penerimaan Iuran	JU	Rp	600,000		D	Rp	4,063,000
JULI 2018	1	Belanja Konsumsi	JU			Rp500,000	D	Rp	3,563,000
JULI 2018	1	Penjualan Persediaan	JU	Rp	115,000		D	Rp	3,678,000
JULI 2018	3	Penerimaan Iuran	JU	Rp	600,000		D	Rp	4,278,000
JULI 2018	4	Belanja Konsumsi	JU			Rp550,000	D	Rp	3,728,000
JULI 2018	4	Pembelian Bahan Bangunan	JU			Rp4,980,000	D	Rp	(1,252,000)
JULI 2018	4	Penerimaan Donatur	JU	Rp	4,500,000		D	Rp	3,248,000
JULI 2018	5	Penerimaan Donatur	JU	Rp	90,000		D	Rp	3,338,000
JULI 2018	5	Penjualan Persediaan	JU	Rp	150,000		D	Rp	3,488,000
JULI 2018	5	Penerimaan Iuran	JU	Rp	1,200,000		D	Rp	4,688,000
JULI 2018	9	Penerimaan Iuran	JU	Rp	890,000		D	Rp	5,578,000
JULI 2018	10	Penerimaan Iuran	JU	Rp	600,000		D	Rp	6,178,000
JULI 2018	11	Penerimaan Iuran	JU	Rp	200,000		D	Rp	6,378,000
JULI 2018	11	Penerimaan Donatur	JU	Rp	480,000		D	Rp	6,858,000
JULI 2018	12	Penerimaan Donatur	JU	Rp	250,000		D	Rp	7,108,000
JULI 2018	13	Belanja Konsumsi	JU			Rp500,000	D	Rp	6,608,000
JULI 2018	14	Penerimaan Iuran	JU	Rp	400,000		D	Rp	7,008,000
JULI 2018	14	Pembayaran Gaji Tukang Masak	JU			Rp300,000	D	Rp	6,708,000
JULI 2018	14	Pembayaran Gaji Tukang Bangunan	JU			Rp2,000,000	D	Rp	4,708,000
JULI 2018	14	Belanja Konsumsi	JU			Rp60,000	D	Rp	4,648,000
JULI 2018	15	Penerimaan Donatur	JU	Rp	660,000		D	Rp	5,308,000
JULI 2018	15	Penerimaan Iuran	JU	Rp	400,000		D	Rp	5,708,000
JULI 2018	17	Pembelian Perlengkapan	JU			Rp16,000	D	Rp	5,692,000
JULI 2018	17	Penerimaan Donatur	JU	Rp	700,000		D	Rp	6,392,000
JULI 2018	18	Penerimaan Donatur	JU	Rp	80,000		D	Rp	6,472,000
JULI 2018	18	Penerimaan Iuran	JU	Rp	200,000		D	Rp	6,672,000
JULI 2018	18	Pembayaran Internet	JU			Rp200,000	D	Rp	6,472,000
JULI 2018	18	Belanja Konsumsi	JU			Rp1,500,000	D	Rp	4,972,000
JULI 2018	19	Penjualan Persediaan	JU	Rp	160,000		D	Rp	5,132,000
JULI 2018	19	Pembelian Inventaris	JU			Rp60,000	D	Rp	5,072,000
JULI 2018	19	Penerimaan Donatur	JU	Rp	250,000		D	Rp	5,322,000
JULI 2018	20	Penerimaan Iuran	JU	Rp	600,000		D	Rp	5,922,000
JULI 2018	20	Pembayaran Bisarah Pengajar	JU			Rp200,000	D	Rp	5,722,000
JULI 2018	20	Pembelian Perlengkapan	JU			Rp180,000	D	Rp	5,542,000

JULI 2018	20	Pembelian Inventaris	JU		Rp7,000	D	Rp	5,535,000
JULI 2018	20	Pembayaran Transportasi	JU		Rp370,000	D	Rp	5,165,000
JULI 2018	20	Belanja Konsumsi	JU		Rp26,000	D	Rp	5,139,000
JULI 2018	21	Pembelian Buku Pelajaran	JU		Rp430,000	D	Rp	4,709,000
JULI 2018	22	Penjualan Persediaan	JU	Rp	80,000	D	Rp	4,789,000
JULI 2018	22	Penerimaan Iuran	JU	Rp	200,000	D	Rp	4,989,000
JULI 2018	23	Penerimaan Donatur	JU	Rp	1,950,000	D	Rp	6,939,000
JULI 2018	24	Pembelian Buku Pelajaran	JU		Rp765,000	D	Rp	6,174,000
JULI 2018	24	Penerimaan Iuran	JU	Rp	200,000	D	Rp	6,374,000
JULI 2018	25	Penjualan Persediaan	JU	Rp	80,000	D	Rp	6,454,000
JULI 2018	25	Penerimaan Iuran	JU	Rp	400,000	D	Rp	6,854,000
JULI 2018	26	Penerimaan Donatur	JU	Rp	750,000	D	Rp	7,604,000
JULI 2018	26	Pembayaran Gaji Tukang Bangunan	JU		Rp50,000	D	Rp	7,554,000
JULI 2018	29	Penjualan Persediaan	JU	Rp	160,000	D	Rp	7,714,000
JULI 2018	29	Penerimaan Iuran	JU	Rp	800,000	D	Rp	8,514,000
JULI 2018	29	Penerimaan Donatur	JU	Rp	1,000,000	D	Rp	9,514,000
JULI 2018	29	Belanja Konsumsi	JU		Rp500,000	D	Rp	9,014,000
JULI 2018	30	Penerimaan Donatur	JU	Rp	1,000,000	D	Rp	10,014,000
JULI 2018	30	Penerimaan Iuran	JU	Rp	200,000	D	Rp	10,214,000
JULI 2018	30	Penjualan Persediaan	JU	Rp	80,000	D	Rp	10,294,000
AGUSTUS 2018	1	Penerimaan Iuran	JU	Rp	200,000	D	Rp	10,494,000
AGUSTUS 2018	1	Penjualan Persediaan	JU	Rp	80,000	D	Rp	10,574,000
AGUSTUS 2018	2	Penerimaan Iuran	JU	Rp	200,000	D	Rp	10,774,000
AGUSTUS 2018	3	Pembelian Inventaris	JU		Rp100,000	D	Rp	10,674,000
AGUSTUS 2018	3	Penerimaan Donatur	JU	Rp	100,000	D	Rp	10,774,000
AGUSTUS 2018	3	Penerimaan Iuran	JU	Rp	200,000	D	Rp	10,974,000
AGUSTUS 2018	4	Penerimaan Iuran	JU	Rp	600,000	D	Rp	11,574,000
AGUSTUS 2018	4	Pembayaran Bisyarah Pengajar	JU		Rp1,300,000	D	Rp	10,274,000
AGUSTUS 2018	4	Pembelian Inventaris	JU		Rp100,000	D	Rp	10,174,000
AGUSTUS 2018	4	Penerimaan Donatur	JU	Rp	450,000	D	Rp	10,624,000
AGUSTUS 2018	4	Penjualan Persediaan	JU	Rp	225,000	D	Rp	10,849,000
AGUSTUS 2018	5	Penerimaan Donatur	JU	Rp	350,000	D	Rp	11,199,000
AGUSTUS 2018	5	Pembelian Bahan Bangunan	JU		Rp52,000	D	Rp	11,147,000
AGUSTUS 2018	5	Penerimaan Iuran	JU	Rp	200,000	D	Rp	11,347,000
AGUSTUS 2018	6	Penerimaan Iuran	JU	Rp	200,000	D	Rp	11,547,000
AGUSTUS 2018	7	Penerimaan Donatur	JU	Rp	1,000,000	D	Rp	12,547,000
AGUSTUS 2018	7	Penerimaan Iuran	JU	Rp	850,000	D	Rp	13,397,000
AGUSTUS 2018	8	Penerimaan Donatur	JU	Rp	5,850,000	D	Rp	19,247,000
AGUSTUS 2018	8	Belanja Konsumsi	JU		Rp1,000,000	D	Rp	18,247,000
AGUSTUS 2018	9	Pembelian Bahan Bangunan	JU		Rp356,000	D	Rp	17,891,000
AGUSTUS 2018	10	Penerimaan Donatur	JU	Rp	150,000	D	Rp	18,041,000
AGUSTUS 2018	10	Pembayaran Gaji Tukang Bangunan	JU		Rp4,500,000	D	Rp	13,541,000
AGUSTUS 2018	11	Penerimaan Iuran	JU	Rp	200,000	D	Rp	13,741,000
AGUSTUS 2018	11	Penerimaan Donatur	JU	Rp	300,000	D	Rp	14,041,000
AGUSTUS 2018	11	Pembayaran Bisyarah Pengajar	JU		Rp50,000	D	Rp	13,991,000
AGUSTUS 2018	12	Pembelian Bahan Bangunan	JU		Rp175,000	D	Rp	13,816,000
AGUSTUS 2018	12	Penerimaan Donatur	JU	Rp	100,000	D	Rp	13,916,000
AGUSTUS 2018	12	Penerimaan Iuran	JU	Rp	200,000	D	Rp	14,116,000
AGUSTUS 2018	13	Penerimaan Iuran	JU	Rp	400,000	D	Rp	14,516,000
AGUSTUS 2018	14	Penerimaan Donatur	JU	Rp	3,000,000	D	Rp	17,516,000
AGUSTUS 2018	14	Pembelian Bahan Bangunan	JU		Rp4,275,000	D	Rp	13,241,000
AGUSTUS 2018	15	Pembelian Bahan Bangunan	JU		Rp470,000	D	Rp	12,771,000
AGUSTUS 2018	15	Pembayaran Bisyarah Pengajar	JU		Rp500,000	D	Rp	12,271,000
AGUSTUS 2018	15	Pembayaran Gaji Tukang Masak	JU		Rp300,000	D	Rp	11,971,000
AGUSTUS 2018	16	Penerimaan Donatur	JU	Rp	5,500,000	D	Rp	17,471,000
AGUSTUS 2018	17	Belanja Konsumsi	JU		Rp2,000,000	D	Rp	15,471,000
AGUSTUS 2018	17	Penerimaan Iuran	JU	Rp	200,000	D	Rp	15,671,000
AGUSTUS 2018	17	Pembelian Bahan Bangunan	JU		Rp84,000	D	Rp	15,587,000
AGUSTUS 2018	17	Penerimaan Donatur	JU	Rp	50,000	D	Rp	15,637,000
AGUSTUS 2018	17	Pembelian Perlengkapan	JU		Rp50,000	D	Rp	15,587,000
AGUSTUS 2018	18	Pembayaran Bisyarah Pengajar	JU		Rp350,000	D	Rp	15,237,000
AGUSTUS 2018	18	Pembelian Inventaris	JU		Rp115,000	D	Rp	15,122,000
AGUSTUS 2018	18	Pembayaran Internet	JU		Rp150,000	D	Rp	14,972,000
AGUSTUS 2018	18	Pembelian Bahan Bangunan	JU		Rp253,000	D	Rp	14,719,000
AGUSTUS 2018	18	Pembayaran Transportasi	JU		Rp10,000	D	Rp	14,709,000
AGUSTUS 2018	19	Penerimaan Donatur	JU	Rp	800,000	D	Rp	15,509,000
AGUSTUS 2018	19	Pembelian Bahan Bangunan	JU		Rp100,000	D	Rp	15,409,000
AGUSTUS 2018	20	Penerimaan Iuran	JU	Rp	600,000	D	Rp	16,009,000
AGUSTUS 2018	20	Pembelian Bahan Bangunan	JU		Rp232,000	D	Rp	15,777,000
AGUSTUS 2018	21	Penerimaan Iuran	JU	Rp	200,000	D	Rp	15,977,000
AGUSTUS 2018	21	Pembelian Bahan Bangunan	JU		Rp138,000	D	Rp	15,839,000
AGUSTUS 2018	22	Penjualan Persediaan	JU	Rp	103,000	D	Rp	15,942,000

AGUSTUS 2018	24	Penerimaan Iuran	JU	Rp	400,000		D	Rp	16,342,000
AGUSTUS 2018	24	Pembelian Bahan Bangunan	JU			Rp225,000	D	Rp	16,117,000
AGUSTUS 2018	26	Belanja Konsumsi	JU			Rp1,000,000	D	Rp	15,117,000
AGUSTUS 2018	26	Penerimaan Donatur	JU	Rp	250,000		D	Rp	15,367,000
AGUSTUS 2018	27	Pembayaran Gaji Tukang Bangunan	JU			Rp5,000,000	D	Rp	10,367,000
AGUSTUS 2018	28	Penerimaan Iuran	JU	Rp	200,000		D	Rp	10,567,000
AGUSTUS 2018	28	Penerimaan Donatur	JU	Rp	100,000		D	Rp	10,667,000
AGUSTUS 2018	28	Pembayaran Bisyarah Pengajar	JU			Rp106,000	D	Rp	10,561,000
AGUSTUS 2018	28	Pembelian Inventaris	JU			Rp108,000	D	Rp	10,453,000
AGUSTUS 2018	28	Pembayaran Transportasi	JU			Rp6,000	D	Rp	10,447,000
AGUSTUS 2018	28	Penjualan Persediaan	JU	Rp	5,000		D	Rp	10,452,000
AGUSTUS 2018	30	Penerimaan Iuran	JU	Rp	400,000		D	Rp	10,852,000
AGUSTUS 2018	31	Penerimaan Iuran	JU	Rp	200,000		D	Rp	11,052,000
Sep-18	1	Penerimaan Iuran	JU	Rp	200,000		D	Rp	11,252,000
Sep-18	1	Penerimaan Donatur	JU	Rp	3,150,000		D	Rp	14,402,000
Sep-18	1	Pembelian Bahan Bangunan	JU			Rp7,500,000	D	Rp	6,902,000
Sep-18	3	Penerimaan Iuran	JU	Rp	600,000		D	Rp	7,502,000
Sep-18	3	Pembayaran Bisyarah Pengajar	JU			Rp500,000	D	Rp	7,002,000
Sep-18	3	Penjualan Persediaan	JU	Rp	55,000		D	Rp	7,057,000
Sep-18	3	Pembayaran Transportasi	JU			Rp10,000	D	Rp	7,047,000
Sep-18	3	Pembayaran Pelatihan Tilawati	JU			Rp340,000	D	Rp	6,707,000
Sep-18	3	Pembayaran Gaji Tukang Bangunan	JU			Rp70,000	D	Rp	6,637,000
Sep-18	3	Pembelian Bahan Bangunan	JU			Rp70,000	D	Rp	6,567,000
Sep-18	4	Penerimaan Donatur	JU	Rp	100,000		D	Rp	6,667,000
Sep-18	4	Belanja Konsumsi	JU			Rp1,000,000	D	Rp	5,667,000
Sep-18	5	Penerimaan Donatur	JU	Rp	1,650,000		D	Rp	7,317,000
Sep-18	5	Penerimaan Iuran	JU	Rp	1,450,000		D	Rp	8,767,000
Sep-18	5	Pembayaran Bisyarah Pengajar	JU			Rp500,000	D	Rp	8,267,000
Sep-18	6	Penerimaan Iuran	JU	Rp	200,000		D	Rp	8,467,000
Sep-18	6	Penerimaan Donatur	JU	Rp	700,000		D	Rp	9,167,000
Sep-18	7	Penerimaan Iuran	JU	Rp	200,000		D	Rp	9,367,000
Sep-18	7	Belanja Konsumsi	JU			Rp70,000	D	Rp	9,297,000
Sep-18	8	Pembayaran Bisyarah Pengajar	JU			Rp50,000	D	Rp	9,247,000
Sep-18	8	Penerimaan Donatur	JU	Rp	100,000		D	Rp	9,347,000
Sep-18	8	Pembayaran Listrik	JU			Rp50,000	D	Rp	9,297,000
Sep-18	9	Penerimaan Donatur	JU	Rp	100,000		D	Rp	9,397,000
Sep-18	9	Penerimaan Iuran	JU	Rp	250,000		D	Rp	9,647,000
Sep-18	10	Pembayaran Internet	JU			Rp150,000	D	Rp	9,497,000
Sep-18	10	Pembayaran Listrik	JU			Rp400,000	D	Rp	9,097,000
Sep-18	10	Penerimaan Donatur	JU	Rp	200,000		D	Rp	9,297,000
Sep-18	11	Pembelian Bahan Bangunan	JU			Rp193,000	D	Rp	9,104,000
Sep-18	12	Pembelian Bahan Bangunan	JU			Rp207,000	D	Rp	8,897,000
Sep-18	12	Pembelian Inventaris	JU			Rp100,000	D	Rp	8,797,000
Sep-18	12	Penerimaan Iuran	JU	Rp	600,000		D	Rp	9,397,000
Sep-18	12	Penerimaan Donatur	JU	Rp	200,000		D	Rp	9,597,000
Sep-18	13	Penerimaan Iuran	JU	Rp	400,000		D	Rp	9,997,000
Sep-18	15	Pembayaran Gaji Tukang Masak	JU			Rp300,000	D	Rp	9,697,000
Sep-18	15	Belanja Konsumsi	JU			Rp30,000	D	Rp	9,667,000
Sep-18	15	Penerimaan Iuran	JU	Rp	400,000		D	Rp	10,067,000
Sep-18	15	Pembelian Inventaris	JU			Rp350,000	D	Rp	9,717,000
Sep-18	17	Penerimaan Iuran	JU	Rp	200,000		D	Rp	9,917,000
Sep-18	18	Penerimaan Iuran	JU	Rp	200,000		D	Rp	10,117,000
Sep-18	18	Belanja Konsumsi	JU			Rp1,150,000	D	Rp	8,967,000
Sep-18	18	Pembelian Bahan Bangunan	JU			Rp131,000	D	Rp	8,836,000
Sep-18	21	Penerimaan Iuran	JU	Rp	200,000		D	Rp	9,036,000
Sep-18	21	Pembelian Bahan Bangunan	JU			Rp50,000	D	Rp	8,986,000
Sep-18	22	Pembayaran Bisyarah Pengajar	JU			Rp50,000	D	Rp	8,936,000
Sep-18	23	Pembayaran Bisyarah Pengajar	JU			Rp200,000	D	Rp	8,736,000
Sep-18	23	Penerimaan Donatur	JU	Rp	300,000		D	Rp	9,036,000
Sep-18	24	Penerimaan Iuran	JU	Rp	200,000		D	Rp	9,236,000
Sep-18	24	Pembayaran Gaji Tukang Bangunan	JU			Rp1,000,000	D	Rp	8,236,000
Sep-18	24	Penerimaan Donatur	JU	Rp	500,000		D	Rp	8,736,000
Sep-18	25	Pembelian Bahan Bangunan	JU			Rp52,000	D	Rp	8,684,000
Sep-18	25	Pembelian Inventaris	JU			Rp59,000	D	Rp	8,625,000
Sep-18	26	Pembayaran Gaji Tukang Bangunan	JU			Rp2,500,000	D	Rp	6,125,000
Sep-18	26	Penerimaan Donatur	JU	Rp	250,000		D	Rp	6,375,000
Sep-18	27	Pembelian Bahan Bangunan	JU			Rp65,000	D	Rp	6,310,000
Sep-18	27	Pembelian Inventaris	JU			Rp37,000	D	Rp	6,273,000
Sep-18	27	Penerimaan Iuran	JU	Rp	400,000		D	Rp	6,673,000
Sep-18	28	Pembayaran Bisyarah Pengajar	JU			Rp200,000	D	Rp	6,473,000
Sep-18	28	Pembayaran Gaji Tukang Masak	JU			Rp50,000	D	Rp	6,423,000
Sep-18	29	Penerimaan Donatur	JU	Rp	250,000		D	Rp	6,673,000

Sep-18	29	Penerimaan Iuran	JU	Rp	200,000		D	Rp	6,873,000
Sep-18	29	Penjualan Persediaan	JU	Rp	55,000		D	Rp	6,928,000
OKTOBER 2018	2	Penerimaan Iuran	JU	Rp	850,000		D	Rp	7,778,000
OKTOBER 2018	3	Penerimaan Iuran	JU	Rp	400,000		D	Rp	8,178,000
OKTOBER 2018	3	Pembelian Bahan Bangunan	JU			Rp45,000	D	Rp	8,133,000
OKTOBER 2018	3	Pembelian Inventaris	JU			Rp52,000	D	Rp	8,081,000
OKTOBER 2018	4	Penerimaan Iuran	JU	Rp	800,000		D	Rp	8,881,000
OKTOBER 2018	4	Belanja Konsumsi	JU			Rp1,000,000	D	Rp	7,881,000
OKTOBER 2018	4	Pembayaran Internet	JU			Rp200,000	D	Rp	7,681,000
OKTOBER 2018	4	Pembayaran Listrik	JU			Rp400,000	D	Rp	7,281,000
OKTOBER 2018	5	Penerimaan Donatur	JU	Rp	426,000		D	Rp	7,707,000
OKTOBER 2018	6	Penerimaan Iuran	JU	Rp	600,000		D	Rp	8,307,000
OKTOBER 2018	8	Penerimaan Iuran	JU	Rp	200,000		D	Rp	8,507,000
OKTOBER 2018	9	Penerimaan Iuran	JU	Rp	400,000		D	Rp	8,907,000
OKTOBER 2018	9	Penerimaan Donatur	JU	Rp	400,000		D	Rp	9,307,000
OKTOBER 2018	9	Pembelian Bahan Bangunan	JU			Rp16,000	D	Rp	9,291,000
OKTOBER 2018	9	Pembelian Inventaris	JU			Rp70,000	D	Rp	9,221,000
OKTOBER 2018	10	Penerimaan Iuran	JU	Rp	200,000		D	Rp	9,421,000
OKTOBER 2018	10	Pembayaran Bisyarah Pengajar	JU			Rp500,000	D	Rp	8,921,000
OKTOBER 2018	10	Pembayaran Internet	JU			Rp500,000	D	Rp	8,421,000
OKTOBER 2018	10	Penerimaan Donatur	JU	Rp	200,000		D	Rp	8,621,000
OKTOBER 2018	10	Pengeluaran Uang Saku Lomba	JU			Rp100,000	D	Rp	8,521,000
OKTOBER 2018	13	Penerimaan Donatur	JU	Rp	3,000,000		D	Rp	11,521,000
OKTOBER 2018	13	Pembayaran Bisyarah Pengajar	JU			Rp350,000	D	Rp	11,171,000
OKTOBER 2018	14	Penerimaan Donatur	JU	Rp	500,000		D	Rp	11,671,000
OKTOBER 2018	15	Penerimaan Donatur	JU	Rp	500,000		D	Rp	12,171,000
OKTOBER 2018	15	Pembayaran Gaji Tukang Bangunan	JU			Rp2,000,000	D	Rp	10,171,000
OKTOBER 2018	16	Belanja Konsumsi	JU			Rp1,000,000	D	Rp	9,171,000
OKTOBER 2018	16	Penerimaan Donatur	JU	Rp	2,100,000		D	Rp	11,271,000
OKTOBER 2018	16	Pembelian Bahan Bangunan	JU			Rp5,000,000	D	Rp	6,271,000
OKTOBER 2018	18	Pembelian Perlengkapan	JU			Rp15,000	D	Rp	6,256,000
OKTOBER 2018	18	Penjualan Persediaan	JU	Rp	5,000		D	Rp	6,261,000
OKTOBER 2018	19	Penerimaan Donatur	JU	Rp	250,000		D	Rp	6,511,000
OKTOBER 2018	19	Penerimaan Iuran	JU	Rp	400,000		D	Rp	6,911,000
OKTOBER 2018	20	Penerimaan Iuran	JU	Rp	600,000		D	Rp	7,511,000
OKTOBER 2018	20	Pembayaran Bisyarah Pengajar	JU			Rp50,000	D	Rp	7,461,000
OKTOBER 2018	22	Penjualan Persediaan	JU	Rp	5,000		D	Rp	7,466,000
OKTOBER 2018	22	Penerimaan Donatur	JU	Rp	100,000		D	Rp	7,566,000
OKTOBER 2018	24	Penerimaan Iuran	JU	Rp	200,000		D	Rp	7,766,000
OKTOBER 2018	24	Pembayaran Internet	JU			Rp1,000,000	D	Rp	6,766,000
OKTOBER 2018	24	Penerimaan Donatur	JU	Rp	450,000		D	Rp	7,216,000
OKTOBER 2018	24	Penjualan Persediaan	JU	Rp	35,000		D	Rp	7,251,000
OKTOBER 2018	25	Penerimaan Donatur	JU	Rp	5,000,000		D	Rp	12,251,000
OKTOBER 2018	25	Penerimaan Iuran	JU	Rp	200,000		D	Rp	12,451,000
OKTOBER 2018	25	Belanja Konsumsi	JU			Rp200,000	D	Rp	12,251,000
OKTOBER 2018	25	Pembelian Buku Pelajaran	JU			Rp390,000	D	Rp	11,861,000
OKTOBER 2018	25	Pembayaran Gaji Tukang Masak	JU			Rp300,000	D	Rp	11,561,000
OKTOBER 2018	26	Penerimaan Donatur	JU	Rp	100,000		D	Rp	11,661,000
OKTOBER 2018	27	Penerimaan Donatur	JU	Rp	200,000		D	Rp	11,861,000
OKTOBER 2018	27	Penerimaan Iuran	JU	Rp	200,000		D	Rp	12,061,000
OKTOBER 2018	28	Penerimaan Donatur	JU	Rp	6,000,000		D	Rp	18,061,000
OKTOBER 2018	28	Pembelian Bahan Bangunan	JU			Rp8,650,000	D	Rp	9,411,000
OKTOBER 2018	29	Penerimaan Iuran	JU	Rp	200,000		D	Rp	9,611,000
OKTOBER 2018	29	Pembelian Inventaris	JU			Rp34,000	D	Rp	9,577,000
OKTOBER 2018	29	Pendapatan Seragam	JU	Rp	420,000		D	Rp	9,997,000
OKTOBER 2018	30	Penerimaan Donatur	JU	Rp	515,000		D	Rp	10,512,000
Nov-18	1	Penerimaan Iuran	JU	Rp	200,000		D	Rp	10,712,000
Nov-18	2	Penerimaan Iuran	JU	Rp	1,000,000		D	Rp	11,712,000
Nov-18	2	Belanja Konsumsi	JU			Rp77,000	D	Rp	11,635,000
Nov-18	3	Penerimaan Donatur	JU	Rp	350,000		D	Rp	11,985,000
Nov-18	3	Pembayaran Bisyarah Pengajar	JU			Rp50,000	D	Rp	11,935,000
Nov-18	3	Penerimaan Iuran	JU	Rp	200,000		D	Rp	12,135,000
Nov-18	4	Penerimaan Iuran	JU	Rp	400,000		D	Rp	12,535,000
Nov-18	4	Pembayaran Internet	JU			Rp200,000	D	Rp	12,335,000
Nov-18	4	Pembayaran Listrik	JU			Rp400,000	D	Rp	11,935,000
Nov-18	4	Pembayaran Gaji Tukang Masak	JU			Rp300,000	D	Rp	11,635,000
Nov-18	5	Penerimaan Donatur	JU	Rp	1,000,000		D	Rp	12,635,000
Nov-18	5	Penerimaan Iuran	JU	Rp	650,000		D	Rp	13,285,000
Nov-18	5	Pembayaran Bisyarah Pengajar	JU			Rp1,000,000	D	Rp	12,285,000
Nov-18	6	Penerimaan Donatur	JU	Rp	500,000		D	Rp	12,785,000
Nov-18	6	Penerimaan Iuran	JU	Rp	200,000		D	Rp	12,985,000
Nov-18	7	Penerimaan Donatur	JU	Rp	250,000		D	Rp	13,235,000

Nov-18	7	Penerimaan Iuran	JU	Rp 200,000		D	Rp 13,435,000
Nov-18	7	Pembelian Bahan Bangunan	JU		Rp42,000	D	Rp 13,393,000
Nov-18	7	Pembayaran Gaji Tukang Bangunan	JU		Rp120,000	D	Rp 13,273,000
Nov-18	7	Pembelian Inventaris	JU		Rp122,000	D	Rp 13,151,000
Nov-18	8	Penerimaan Iuran	JU	Rp 800,000		D	Rp 13,951,000
Nov-18	8	Penerimaan Donatur	JU	Rp 120,000		D	Rp 14,071,000
Nov-18	10	Pembayaran Bisyarah Pengajar	JU		Rp50,000	D	Rp 14,021,000
Nov-18	10	Penerimaan Donatur	JU	Rp 300,000		D	Rp 14,321,000
Nov-18	11	Penerimaan Donatur	JU	Rp 1,150,000		D	Rp 15,471,000
Nov-18	11	Pembelian Inventaris	JU		Rp242,000	D	Rp 15,229,000
Nov-18	12	Belanja Konsumsi	JU		Rp1,000,000	D	Rp 14,229,000
Nov-18	12	Penerimaan Donatur	JU	Rp 150,000		D	Rp 14,379,000
Nov-18	14	Penerimaan Iuran	JU	Rp 200,000		D	Rp 14,579,000
Nov-18	15	Pembayaran Gaji Tukang Bangunan	JU		Rp100,000	D	Rp 14,479,000
Nov-18	16	Penerimaan Iuran	JU	Rp 200,000		D	Rp 14,679,000
Nov-18	17	Pembayaran Bisyarah Pengajar	JU		Rp50,000	D	Rp 14,629,000
Nov-18	17	Penerimaan Donatur	JU	Rp 200,000		D	Rp 14,829,000
Nov-18	19	Penerimaan Donatur	JU	Rp 250,000		D	Rp 15,079,000
Nov-18	22	Penerimaan Donatur	JU	Rp 500,000		D	Rp 15,579,000
Nov-18	22	Pembelian Inventaris	JU		Rp95,000	D	Rp 15,484,000
Nov-18	23	Pembelian Inventaris	JU		Rp840,000	D	Rp 14,644,000
Nov-18	24	Pembayaran Gaji Tukang Bangunan	JU		Rp141,000	D	Rp 14,503,000
Nov-18	27	Penerimaan Iuran	JU	Rp 400,000		D	Rp 14,903,000
Nov-18	29	Pembelian Inventaris	JU		Rp100,000	D	Rp 14,803,000
DESEMBER 2018	1	Belanja Konsumsi	JU		Rp1,000,000	D	Rp 13,803,000
DESEMBER 2018	2	Penerimaan Iuran	JU	Rp 600,000		D	Rp 14,403,000
DESEMBER 2018	3	Penerimaan Donatur	JU	Rp 250,000		D	Rp 14,653,000
DESEMBER 2018	5	Penerimaan Donatur	JU	Rp 350,000		D	Rp 15,003,000
DESEMBER 2018	5	Penjualan Persediaan	JU	Rp 75,000		D	Rp 15,078,000
DESEMBER 2018	5	Pembayaran Gaji Tukang Bangunan	JU		Rp40,000	D	Rp 15,038,000
DESEMBER 2018	5	Pembelian Inventaris	JU		Rp1,750,000	D	Rp 13,288,000
DESEMBER 2018	6	Pembelian Perlengkapan	JU		Rp20,000	D	Rp 13,268,000
DESEMBER 2018	6	Penerimaan Iuran	JU	Rp 1,200,000		D	Rp 14,468,000
DESEMBER 2018	6	Pembayaran Bisyarah Pengajar	JU		Rp500,000	D	Rp 13,968,000
DESEMBER 2018	7	Penerimaan Donatur	JU	Rp 1,000,000		D	Rp 14,968,000
DESEMBER 2018	7	Penerimaan Iuran	JU	Rp 800,000		D	Rp 15,768,000
DESEMBER 2018	7	Pembayaran Listrik	JU		Rp400,000	D	Rp 15,368,000
DESEMBER 2018	7	Pembayaran Internet	JU		Rp200,000	D	Rp 15,168,000
DESEMBER 2018	9	Penerimaan Iuran	JU	Rp 1,080,000		D	Rp 16,248,000
DESEMBER 2018	10	Pembayaran Bisyarah Pengajar	JU		Rp250,000	D	Rp 15,998,000
DESEMBER 2018	13	Penerimaan Donatur	JU	Rp 3,500,000		D	Rp 19,498,000
DESEMBER 2018	15	Penerimaan Iuran	JU	Rp 200,000		D	Rp 19,698,000
DESEMBER 2018	16	Penerimaan Iuran	JU	Rp 200,000		D	Rp 19,898,000
DESEMBER 2018	17	Penerimaan Donatur	JU	Rp 1,000,000		D	Rp 20,898,000
DESEMBER 2018	27	Penerimaan Donatur	JU	Rp 1,000,000		D	Rp 21,898,000
DESEMBER 2018	31	Pembelian Inventaris	JU		Rp28,000	D	Rp 21,870,000

2. Buku Besar Persediaan

Persediaan					No. Ref	1104
Tanggal	Keterangan	Ref	Debit	Kredit	D/K	Saldo
Jan-18	1 SALDO	JU	Rp0		D	Rp 1,750,000
Mar-18	6 Penjualan Kitab	JU	Rp -	Rp50,000	D	Rp 1,700,000
MEI 2018	1 Penjualan Kitab	JU		Rp50,000	D	Rp 1,650,000
JULI 2018	1 Penjualan Seragam	JU		Rp115,000	D	Rp 1,535,000
JULI 2018	5 Penjualan Kitab	JU		Rp150,000	D	Rp 1,385,000
JULI 2018	19 Penjualan Kitab	JU		Rp160,000	D	Rp 1,225,000
JULI 2018	22 Penjualan Kitab	JU		Rp80,000	D	Rp 1,145,000
JULI 2018	25 Penjualan Kitab	JU		Rp80,000	D	Rp 1,065,000
JULI 2018	29 Penjualan Kitab	JU		Rp160,000	D	Rp 905,000
JULI 2018	30 Penjualan Kitab	JU		Rp80,000	D	Rp 825,000
AGST2018	1 Penjualan Kitab	JU		Rp80,000	D	Rp 745,000
AGST2018	4 Penjualan Kitab	JU		Rp225,000	D	Rp 520,000
AGST2018	22 Penjualan Kitab	JU		Rp103,000	D	Rp 417,000
AGST2018	28 Penjualan Kitab	JU		Rp5,000	D	Rp 412,000
Sep-18	3 Penjualan Kitab	JU		Rp55,000	D	Rp 357,000
Sep-18	29 Penjualan Kitab	JU		Rp55,000	D	Rp 302,000
OKT 2018	18 Penjualan Kitab	JU		Rp5,000	D	Rp 297,000
OKT 2018	22 Penjualan Kitab	JU		Rp5,000	D	Rp 292,000
OKT 2018	24 Penjualan Kitab	JU		Rp35,000	D	Rp 257,000
DES 2018	5 Penjualan Kitab	JU		Rp75,000	D	Rp 182,000

3. Buku Besar Tanah

Tanah					No. Ref	1201
Tanggal	Keterangan	Ref	Debit	Kredit	D/K	Saldo
JANUARI 2018	1 Tanah	JU	Rp -		D	Rp 150,000,000

4. Buku Besar Bangunan

Bangunan					No. Ref	1202
Tanggal	Keterangan	Ref	Debit	Kredit	D/K	Saldo
JANUARI 2018	1 SALDO	JU	Rp -		D	Rp 300,000,000

5. Buku Besar Akumulasi Penyusutan Bangunan

Akumulasi Penyusutan Bangunan					No. Ref	1203	
Tanggal		Keterangan	Ref	Debit	Kredit	D/K	Saldo
DESEMBER 2018	31	Akm. Penyusutan Bangunan 2018	JU	Rp -	Rp0	D	Rp 6,000,000

6. Buku Besar Akumulasi Penyusutan Inventaris Pesantren

Akumulasi Penyusutan Inventaris Pesantren					No. Ref	1205	
Tanggal		Keterangan	Ref	Debit	Kredit	D/K	Saldo
DESEMBER 2018	31	Akumulasi Penyusutan Inventaris	JU	Rp 5,895,625		D	Rp 5,895,625

7. Buku Besar Inventaris Pesantren

Inventaris Pesantren					No. Ref	1204	
Tanggal		Keterangan	Ref	Debit	Kredit	D/K	Saldo
JANUARI 2018	1	SALDO	JU	Rp -		D	Rp 4,675,000
FEBRUARI 2018	4	Pembelian Lampu	JU	Rp 50,000		D	Rp 4,725,000
FEBRUARI 2018	11	Pembelian Lampu	JU	Rp 68,000		D	Rp 4,793,000
FEBRUARI 2018	22	Pembelian Lampu	JU	Rp 87,000		D	Rp 4,880,000
MARET 2018	2	Pembelian Baterai	JU	Rp 20,000		D	Rp 4,900,000
Apr-18	9	Pembelian Sensor Lampu	JU	Rp 35,000		D	Rp 4,935,000
Apr-18	17	Pembelian Perkakas	JU	Rp 20,000		D	Rp 4,955,000
MEI 2018	18	Pembelian Lampu	JU	Rp 62,000		D	Rp 5,017,000
MEI 2018	26	Pembelian Lampu, Perkakas, dan Kabel	JU	Rp 166,000		D	Rp 5,183,000
JULI 2018	19	Pembayaran Karpet	JU	Rp 60,000		D	Rp 5,243,000
JULI 2018	20	Pembelian Baterai	JU	Rp 7,000		D	Rp 5,250,000
AGUSTUS 2018	3	Pembelian Saklar	JU	Rp 100,000		D	Rp 5,350,000
AGUSTUS 2018	4	Pembelian Cagak Peraga	JU	Rp 100,000		D	Rp 5,450,000
AGUSTUS 2018	18	Pembelian Microphone	JU	Rp 115,000		D	Rp 5,565,000
AGUSTUS 2018	28	Pembelian Cagak Peraga	JU	Rp 108,000		D	Rp 5,673,000
Sep-18	12	Pembelian Lampu, Tempat Sampah dan Perkakas	JU	Rp 100,000		D	Rp 5,773,000
Sep-18	15	Pembelian Kipas Angin	JU	Rp 350,000		D	Rp 6,123,000
Sep-18	25	Pembelian Lampu	JU	Rp 59,000		D	Rp 6,182,000
Sep-18	27	Pembelian Lampu dan Perkakas	JU	Rp 37,000		D	Rp 6,219,000
OKTOBER 2018	3	Pembelian Kabel dan Saklar	JU	Rp 52,000		D	Rp 6,271,000
OKTOBER 2018	9	Pembelian Kabel	JU	Rp 70,000		D	Rp 6,341,000
OKTOBER 2018	29	Pembelian Lampu	JU	Rp 34,000		D	Rp 6,375,000
Nov-18	7	Pembelian Lampu	JU	Rp 122,000		D	Rp 6,497,000
Nov-18	11	Pembelian Lampu dan Bel	JU	Rp 242,000		D	Rp 6,739,000
Nov-18	22	Pembelian Perkakas	JU	Rp 95,000		D	Rp 6,834,000
Nov-18	23	Pembelian Sajadah	JU	Rp 840,000		D	Rp 7,674,000
Nov-18	29	Pembelian Microphone	JU	Rp 100,000		D	Rp 7,774,000
DESEMBER 2018	5	Pembelian Sound System	JU	Rp 1,750,000		D	Rp 9,524,000
DESEMBER 2018	31	Pembelian Lampu	JU	Rp 28,000		D	Rp 9,552,000

8. Buku Besar Aset Neto Tidak Terikat

Aset Neto Tidak Terikat						No. Ref	3111
Tanggal	Keterangan	Ref	Debit	Kredit	D/K	Saldo	
JANUARI 2018	1 SALDO	Neraca Awal	Rp -	Rp -	K	Rp 5,163,000	

9. Buku Besar Aset Neto Terikat Temporer

Aset Neto Terikat Temporer						No. Ref	3211
Tanggal	Keterangan	Ref	Debit	Kredit	D/K	Saldo	
JANUARI 2018	1 Saldo	Neraca Awal	Rp -	Rp0	K	Rp304,675,000	

10. Buku Besar Aset Neto Terikat Permanen

Aset Neto Terikat Permanen						No. Ref	3311
Tanggal	Keterangan	Ref	Debit	Kredit	D/K	Saldo	
JANUARI 2018	1 Saldo	Neraca Awal		Rp0	K	Rp150,000,000	

11. Buku Besar Pendapatan Masyarakat

Pendapatan Masyarakat						No. Ref	4111
Tanggal	Keterangan	Ref	Debit	Kredit	D/K	Saldo	
JANUARI 2018	1 Saldo	JU	Rp -		K	Rp0	
JANUARI 2018	2 Penerimaan Donatur	JU	Rp -	Rp1,450,000	K	Rp1,450,000	
JANUARI 2018	7 Penerimaan Donatur	JU	Rp -	Rp500,000	K	Rp1,950,000	
JANUARI 2018	14 Penerimaan Donatur	JU	Rp -	Rp100,000	K	Rp2,050,000	
JANUARI 2018	18 Penerimaan Donatur	JU	Rp -	Rp1,000,000	K	Rp3,050,000	
FEBRUARI 2018	2 Penerimaan Donatur	JU	Rp -	Rp50,000	K	Rp3,100,000	
FEBRUARI 2018	3 Penerimaan Donatur	JU	Rp -	Rp400,000	K	Rp3,500,000	
FEBRUARI 2018	4 Penerimaan Donatur	JU	Rp -	Rp60,000	K	Rp3,560,000	
FEBRUARI 2018	5 Penerimaan Donatur	JU	Rp -	Rp490,000	K	Rp4,050,000	
FEBRUARI 2018	6 Penerimaan Donatur	JU	Rp -	Rp250,000	K	Rp4,300,000	
FEBRUARI 2018	12 Penerimaan Donatur	JU	Rp -	Rp12,800,000	K	Rp17,100,000	
FEBRUARI 2018	14 Penerimaan Donatur	JU	Rp -	Rp500,000	K	Rp17,600,000	
FEBRUARI 2018	19 Penerimaan Donatur	JU	Rp -	Rp50,000	K	Rp17,650,000	
FEBRUARI 2018	22 Penerimaan Donatur	JU	Rp -	Rp50,000	K	Rp17,700,000	
FEBRUARI 2018	28 Penerimaan Donatur	JU	Rp -	Rp1,000,000	K	Rp18,700,000	
MARET 2018	1 Penerimaan Donatur	JU	Rp -	Rp350,000	K	Rp19,050,000	
MARET 2018	2 Penerimaan Donatur	JU	Rp -	Rp600,000	K	Rp19,650,000	
MARET 2018	5 Penerimaan Donatur	JU	Rp -	Rp600,000	K	Rp20,250,000	
MARET 2018	8 Penerimaan Donatur	JU	Rp -	Rp300,000	K	Rp20,550,000	
MARET 2018	10 Penerimaan Donatur	JU	Rp -	Rp600,000	K	Rp21,150,000	
MARET 2018	11 Penerimaan Donatur	JU	Rp -	Rp1,000,000	K	Rp22,150,000	
MARET 2018	19 Penerimaan Donatur	JU	Rp -	Rp200,000	K	Rp22,350,000	
MARET 2018	20 Penerimaan Donatur	JU	Rp -	Rp100,000	K	Rp22,450,000	
MARET 2018	22 Penerimaan Donatur	JU	Rp -	Rp200,000	K	Rp22,650,000	
MARET 2018	23 Penerimaan Donatur	JU	Rp -	Rp150,000	K	Rp22,800,000	
Apr-18	5 Penerimaan Donatur	JU	Rp -	Rp300,000	K	Rp23,100,000	
Apr-18	6 Penerimaan Donatur	JU	Rp -	Rp1,100,000	K	Rp24,200,000	
Apr-18	10 Penerimaan Donatur	JU	Rp -	Rp500,000	K	Rp24,700,000	
Apr-18	21 Penerimaan Donatur	JU	Rp -	Rp200,000	K	Rp24,900,000	
Apr-18	28 Penerimaan Donatur	JU	Rp -	Rp1,000,000	K	Rp25,900,000	
MEI 2018	1 Penerimaan Donatur	JU	Rp -	Rp25,000	K	Rp25,925,000	
MEI 2018	3 Penerimaan Donatur	JU	Rp -	Rp3,000,000	K	Rp28,925,000	

MEI 2018	4	Penerimaan Donatur	JU	Rp	-	Rp250,000	K	Rp29,175,000
MEI 2018	7	Penerimaan Donatur	JU	Rp	-	Rp50,000	K	Rp29,225,000
MEI 2018	8	Penerimaan Donatur	JU	Rp	-	Rp250,000	K	Rp29,475,000
MEI 2018	10	Penerimaan Donatur	JU	Rp	-	Rp50,000	K	Rp29,525,000
MEI 2018	11	Penerimaan Donatur	JU	Rp	-	Rp550,000	K	Rp30,075,000
MEI 2018	24	Penerimaan Donatur	JU	Rp	-	Rp1,000,000	K	Rp31,075,000
MEI 2018	25	Penerimaan Donatur	JU	Rp	-	Rp250,000	K	Rp31,325,000
JUNI 2018	5	Penerimaan Donatur	JU	Rp	-	Rp800,000	K	Rp32,125,000
JUNI 2018	14	Penerimaan Donatur	JU	Rp	-	Rp1,000,000	K	Rp33,125,000
JUNI 2018	22	Penerimaan Donatur	JU	Rp	-	Rp3,250,000	K	Rp36,375,000
JUNI 2018	23	Penerimaan Donatur	JU	Rp	-	Rp6,250,000	K	Rp42,625,000
JULI 2018	4	Penerimaan Donatur	JU	Rp	-	Rp4,500,000	K	Rp47,125,000
JULI 2018	5	Penerimaan Donatur	JU	Rp	-	Rp90,000	K	Rp47,215,000
JULI 2018	11	Penerimaan Donatur	JU	Rp	-	Rp480,000	K	Rp47,695,000
JULI 2018	12	Penerimaan Donatur	JU	Rp	-	Rp250,000	K	Rp47,945,000
JULI 2018	15	Penerimaan Donatur	JU	Rp	-	Rp660,000	K	Rp48,605,000
JULI 2018	17	Penerimaan Donatur	JU	Rp	-	Rp700,000	K	Rp49,305,000
JULI 2018	18	Penerimaan Donatur	JU	Rp	-	Rp80,000	K	Rp49,385,000
JULI 2018	19	Penerimaan Donatur	JU	Rp	-	Rp250,000	K	Rp49,635,000
JULI 2018	23	Penerimaan Donatur	JU	Rp	-	Rp1,950,000	K	Rp51,585,000
JULI 2018	26	Penerimaan Donatur	JU	Rp	-	Rp750,000	K	Rp52,335,000
JULI 2018	29	Penerimaan Donatur	JU	Rp	-	Rp1,000,000	K	Rp53,335,000
JULI 2018	30	Penerimaan Donatur	JU	Rp	-	Rp1,000,000	K	Rp54,335,000
AGUSTUS 2018	3	Penerimaan Donatur	JU	Rp	-	Rp100,000	K	Rp54,435,000
AGUSTUS 2018	4	Penerimaan Donatur	JU	Rp	-	Rp450,000	K	Rp54,885,000
AGUSTUS 2018	5	Penerimaan Donatur	JU	Rp	-	Rp350,000	K	Rp55,235,000
AGUSTUS 2018	7	Penerimaan Donatur	JU	Rp	-	Rp1,000,000	K	Rp56,235,000
AGUSTUS 2018	8	Penerimaan Donatur	JU	Rp	-	Rp5,850,000	K	Rp62,085,000
AGUSTUS 2018	10	Penerimaan Donatur	JU	Rp	-	Rp150,000	K	Rp62,235,000
AGUSTUS 2018	11	Penerimaan Donatur	JU	Rp	-	Rp300,000	K	Rp62,535,000
AGUSTUS 2018	12	Penerimaan Donatur	JU	Rp	-	Rp100,000	K	Rp62,635,000
AGUSTUS 2018	14	Penerimaan Donatur	JU	Rp	-	Rp3,000,000	K	Rp65,635,000
AGUSTUS 2018	16	Penerimaan Donatur	JU	Rp	-	Rp5,500,000	K	Rp71,135,000
AGUSTUS 2018	17	Penerimaan Donatur	JU	Rp	-	Rp50,000	K	Rp71,185,000
AGUSTUS 2018	19	Penerimaan Donatur	JU	Rp	-	Rp800,000	K	Rp71,985,000
AGUSTUS 2018	26	Penerimaan Donatur	JU	Rp	-	Rp250,000	K	Rp72,235,000
AGUSTUS 2018	28	Penerimaan Donatur	JU	Rp	-	Rp100,000	K	Rp72,335,000
Sep-18	1	Penerimaan Donatur	JU	Rp	-	Rp3,150,000	K	Rp75,485,000
Sep-18	4	Penerimaan Donatur	JU	Rp	-	Rp100,000	K	Rp75,585,000
Sep-18	5	Penerimaan Donatur	JU	Rp	-	Rp1,650,000	K	Rp77,235,000
Sep-18	6	Penerimaan Donatur	JU	Rp	-	Rp700,000	K	Rp77,935,000
Sep-18	8	Penerimaan Donatur	JU	Rp	-	Rp100,000	K	Rp78,035,000
Sep-18	9	Penerimaan Donatur	JU	Rp	-	Rp100,000	K	Rp78,135,000
Sep-18	10	Penerimaan Donatur	JU	Rp	-	Rp200,000	K	Rp78,335,000
Sep-18	12	Penerimaan Donatur	JU	Rp	-	Rp200,000	K	Rp78,535,000
Sep-18	23	Penerimaan Donatur	JU	Rp	-	Rp300,000	K	Rp78,835,000
Sep-18	24	Penerimaan Donatur	JU	Rp	-	Rp500,000	K	Rp79,335,000
Sep-18	26	Penerimaan Donatur	JU	Rp	-	Rp250,000	K	Rp79,585,000
Sep-18	29	Penerimaan Donatur	JU	Rp	-	Rp250,000	K	Rp79,835,000
OKTOBER 2018	5	Penerimaan Donatur	JU	Rp	-	Rp426,000	K	Rp80,261,000
OKTOBER 2018	9	Penerimaan Donatur	JU	Rp	-	Rp400,000	K	Rp80,661,000
OKTOBER 2018	10	Penerimaan Donatur	JU	Rp	-	Rp200,000	K	Rp80,861,000
OKTOBER 2018	13	Penerimaan Donatur	JU	Rp	-	Rp3,000,000	K	Rp83,861,000
OKTOBER 2018	14	Penerimaan Donatur	JU	Rp	-	Rp500,000	K	Rp84,361,000
OKTOBER 2018	15	Penerimaan Donatur	JU	Rp	-	Rp500,000	K	Rp84,861,000
OKTOBER 2018	16	Penerimaan Donatur	JU	Rp	-	Rp2,100,000	K	Rp86,961,000
OKTOBER 2018	19	Penerimaan Donatur	JU	Rp	-	Rp250,000	K	Rp87,211,000
OKTOBER 2018	22	Penerimaan Donatur	JU	Rp	-	Rp100,000	K	Rp87,311,000
OKTOBER 2018	24	Penerimaan Donatur	JU	Rp	-	Rp450,000	K	Rp87,761,000
OKTOBER 2018	25	Penerimaan Donatur	JU	Rp	-	Rp5,000,000	K	Rp92,761,000
OKTOBER 2018	26	Penerimaan Donatur	JU	Rp	-	Rp100,000	K	Rp92,861,000
OKTOBER 2018	27	Penerimaan Donatur	JU	Rp	-	Rp200,000	K	Rp93,061,000
OKTOBER 2018	28	Penerimaan Donatur	JU	Rp	-	Rp6,000,000	K	Rp99,061,000
OKTOBER 2018	30	Penerimaan Donatur	JU	Rp	-	Rp515,000	K	Rp99,576,000
Nov-18	3	Penerimaan Donatur	JU	Rp	-	Rp350,000	K	Rp99,926,000
Nov-18	5	Penerimaan Donatur	JU	Rp	-	Rp1,000,000	K	Rp100,926,000
Nov-18	6	Penerimaan Donatur	JU	Rp	-	Rp500,000	K	Rp101,426,000
Nov-18	7	Penerimaan Donatur	JU	Rp	-	Rp250,000	K	Rp101,676,000
Nov-18	8	Penerimaan Donatur	JU	Rp	-	Rp120,000	K	Rp101,796,000
Nov-18	10	Penerimaan Donatur	JU	Rp	-	Rp300,000	K	Rp102,096,000
Nov-18	11	Penerimaan Donatur	JU	Rp	-	Rp1,150,000	K	Rp103,246,000
Nov-18	12	Penerimaan Donatur	JU	Rp	-	Rp150,000	K	Rp103,396,000

Nov-18	17	Penerimaan Donatur	JU	Rp	-	Rp200,000	K	Rp103,596,000
Nov-18	19	Penerimaan Donatur	JU	Rp	-	Rp250,000	K	Rp103,846,000
Nov-18	22	Penerimaan Donatur	JU	Rp	-	Rp500,000	K	Rp104,346,000
DESEMBER 2018	3	Penerimaan Donatur	JU	Rp	-	Rp250,000	K	Rp104,596,000
DESEMBER 2018	5	Penerimaan Donatur	JU	Rp	-	Rp350,000	K	Rp104,946,000
DESEMBER 2018	7	Penerimaan Donatur	JU	Rp	-	Rp1,000,000	K	Rp105,946,000
DESEMBER 2018	13	Penerimaan Donatur	JU	Rp	-	Rp3,500,000	K	Rp109,446,000
DESEMBER 2018	17	Penerimaan Donatur	JU	Rp	-	Rp1,000,000	K	Rp110,446,000
DESEMBER 2018	27	Penerimaan Donatur	JU	Rp	-	Rp1,000,000	K	Rp111,446,000

12. Buku Besar Kontribusi Santri

Pendapatan Kontribusi Santri						No. Ref	4112
Tanggal	Keterangan	Ref	Debit	Kredit	D/K	Saldo	
JANUARI 2018	1 Saldo	JU	Rp	-	K	Rp0	
JANUARI 2018	3 Penerimaan luran SPP	JU	Rp	Rp1,000,000	K	Rp1,000,000	
JANUARI 2018	8 Penerimaan luran SPP	JU	Rp	Rp400,000	K	Rp1,400,000	
JANUARI 2018	9 Penerimaan luran SPP	JU	Rp	Rp400,000	K	Rp1,800,000	
JANUARI 2018	10 Penerimaan luran SPP	JU	Rp	Rp200,000	K	Rp2,000,000	
JANUARI 2018	25 Penerimaan luran SPP	JU	Rp	Rp200,000	K	Rp2,200,000	
JANUARI 2018	26 Penerimaan luran SPP	JU	Rp	Rp200,000	K	Rp2,400,000	
JANUARI 2018	30 Penerimaan luran SPP	JU	Rp	Rp400,000	K	Rp2,800,000	
JANUARI 2018	31 Penerimaan luran SPP	JU	Rp	Rp1,200,000	K	Rp4,000,000	
FEBRUARI 2018	3 Penerimaan luran SPP	JU	Rp	Rp200,000	K	Rp4,200,000	
FEBRUARI 2018	4 Penerimaan luran SPP	JU	Rp	Rp200,000	K	Rp4,400,000	
FEBRUARI 2018	5 Penerimaan luran SPP	JU	Rp	Rp800,000	K	Rp5,200,000	
FEBRUARI 2018	10 Penerimaan luran SPP	JU	Rp	Rp200,000	K	Rp5,400,000	
FEBRUARI 2018	12 Penerimaan luran SPP	JU	Rp	Rp400,000	K	Rp5,800,000	
FEBRUARI 2018	13 Penerimaan luran SPP	JU	Rp	Rp200,000	K	Rp6,000,000	
FEBRUARI 2018	14 Penerimaan luran SPP	JU	Rp	Rp400,000	K	Rp6,400,000	
FEBRUARI 2018	21 Penerimaan luran SPP	JU	Rp	Rp250,000	K	Rp6,650,000	
MARET 2018	4 Penerimaan luran SPP	JU	Rp	Rp1,200,000	K	Rp7,850,000	
MARET 2018	5 Penerimaan luran SPP	JU	Rp	Rp350,000	K	Rp8,200,000	
MARET 2018	8 Penerimaan luran SPP	JU	Rp	Rp200,000	K	Rp8,400,000	
MARET 2018	13 Penerimaan luran SPP	JU	Rp	Rp50,000	K	Rp8,450,000	
MARET 2018	16 Penerimaan luran SPP	JU	Rp	Rp200,000	K	Rp8,650,000	
MARET 2018	18 Penerimaan luran SPP	JU	Rp	Rp550,000	K	Rp9,200,000	
MARET 2018	24 Penerimaan luran SPP	JU	Rp	Rp200,000	K	Rp9,400,000	
MARET 2018	25 Penerimaan luran SPP	JU	Rp	Rp200,000	K	Rp9,600,000	
Apr-18	3 Penerimaan luran SPP	JU	Rp	Rp400,000	K	Rp10,000,000	
Apr-18	6 Penerimaan luran SPP	JU	Rp	Rp800,000	K	Rp10,800,000	
Apr-18	10 Penerimaan luran SPP	JU	Rp	Rp300,000	K	Rp11,100,000	
Apr-18	12 Penerimaan luran SPP	JU	Rp	Rp400,000	K	Rp11,500,000	
Apr-18	18 Penerimaan luran SPP	JU	Rp	Rp450,000	K	Rp11,950,000	
Apr-18	21 Penerimaan luran SPP	JU	Rp	Rp200,000	K	Rp12,150,000	
Apr-18	23 Penerimaan luran SPP	JU	Rp	Rp200,000	K	Rp12,350,000	
MEI 2018	3 Penerimaan luran SPP	JU	Rp	Rp200,000	K	Rp12,550,000	
MEI 2018	4 Penerimaan luran SPP	JU	Rp	Rp400,000	K	Rp12,950,000	
MEI 2018	5 Penerimaan luran SPP	JU	Rp	Rp200,000	K	Rp13,150,000	
MEI 2018	8 Penerimaan luran SPP	JU	Rp	Rp200,000	K	Rp13,350,000	
MEI 2018	9 Penerimaan luran SPP	JU	Rp	Rp200,000	K	Rp13,550,000	
MEI 2018	11 Penerimaan luran SPP	JU	Rp	Rp400,000	K	Rp13,950,000	

MEI 2018	18	Penerimaan iuran SPP	JU	Rp	-	Rp200,000	K	Rp14,150,000
MEI 2018	21	Penerimaan iuran SPP	JU	Rp	-	Rp800,000	K	Rp14,950,000
MEI 2018	24	Penerimaan iuran SPP	JU	Rp	-	Rp200,000	K	Rp15,150,000
MEI 2018	25	Penerimaan iuran SPP	JU	Rp	-	Rp200,000	K	Rp15,350,000
JUNI 2018	1	Penerimaan iuran SPP	JU	Rp	-	Rp400,000	K	Rp15,750,000
JUNI 2018	5	Penerimaan iuran SPP	JU	Rp	-	Rp400,000	K	Rp16,150,000
JUNI 2018	24	Penerimaan iuran SPP	JU	Rp	-	Rp200,000	K	Rp16,350,000
JULI 2018	1	Penerimaan iuran SPP	JU	Rp	-	Rp600,000	K	Rp16,950,000
JULI 2018	3	Penerimaan iuran SPP	JU	Rp	-	Rp600,000	K	Rp17,550,000
JULI 2018	5	Penerimaan iuran SPP	JU	Rp	-	Rp1,200,000	K	Rp18,750,000
JULI 2018	9	Penerimaan iuran SPP	JU	Rp	-	Rp890,000	K	Rp19,640,000
JULI 2018	10	Penerimaan iuran SPP	JU	Rp	-	Rp600,000	K	Rp20,240,000
JULI 2018	11	Penerimaan iuran SPP	JU	Rp	-	Rp200,000	K	Rp20,440,000
JULI 2018	14	Penerimaan iuran SPP	JU	Rp	-	Rp400,000	K	Rp20,840,000
JULI 2018	15	Penerimaan iuran SPP	JU	Rp	-	Rp400,000	K	Rp21,240,000
JULI 2018	18	Penerimaan iuran SPP	JU	Rp	-	Rp200,000	K	Rp21,440,000
JULI 2018	20	Penerimaan iuran SPP	JU	Rp	-	Rp600,000	K	Rp22,040,000
JULI 2018	22	Penerimaan iuran SPP	JU	Rp	-	Rp200,000	K	Rp22,240,000
JULI 2018	24	Penerimaan iuran SPP	JU	Rp	-	Rp200,000	K	Rp22,440,000
JULI 2018	25	Penerimaan iuran SPP	JU	Rp	-	Rp400,000	K	Rp22,840,000
JULI 2018	29	Penerimaan iuran SPP	JU	Rp	-	Rp800,000	K	Rp23,640,000
JULI 2018	30	Penerimaan iuran SPP	JU	Rp	-	Rp200,000	K	Rp23,840,000
AGUSTUS 2018	1	Penerimaan iuran SPP	JU	Rp	-	Rp200,000	K	Rp24,040,000
AGUSTUS 2018	2	Penerimaan iuran SPP	JU	Rp	-	Rp200,000	K	Rp24,240,000
AGUSTUS 2018	3	Penerimaan iuran SPP	JU	Rp	-	Rp200,000	K	Rp24,440,000
AGUSTUS 2018	4	Penerimaan iuran SPP	JU	Rp	-	Rp600,000	K	Rp25,040,000
AGUSTUS 2018	5	Penerimaan iuran SPP	JU	Rp	-	Rp200,000	K	Rp25,240,000
AGUSTUS 2018	6	Penerimaan iuran SPP	JU	Rp	-	Rp200,000	K	Rp25,440,000
AGUSTUS 2018	7	Penerimaan iuran SPP	JU	Rp	-	Rp850,000	K	Rp26,290,000
AGUSTUS 2018	11	Penerimaan iuran SPP	JU	Rp	-	Rp200,000	K	Rp26,490,000
AGUSTUS 2018	12	Penerimaan iuran SPP	JU	Rp	-	Rp200,000	K	Rp26,690,000
AGUSTUS 2018	13	Penerimaan iuran SPP	JU	Rp	-	Rp400,000	K	Rp27,090,000
AGUSTUS 2018	17	Penerimaan iuran SPP	JU	Rp	-	Rp200,000	K	Rp27,290,000
AGUSTUS 2018	20	Penerimaan iuran SPP	JU	Rp	-	Rp600,000	K	Rp27,890,000
AGUSTUS 2018	21	Penerimaan iuran SPP	JU	Rp	-	Rp200,000	K	Rp28,090,000
AGUSTUS 2018	24	Penerimaan iuran SPP	JU	Rp	-	Rp400,000	K	Rp28,490,000
AGUSTUS 2018	28	Penerimaan iuran SPP	JU	Rp	-	Rp200,000	K	Rp28,690,000
AGUSTUS 2018	30	Penerimaan iuran SPP	JU	Rp	-	Rp400,000	K	Rp29,090,000
AGUSTUS 2018	31	Penerimaan iuran SPP	JU	Rp	-	Rp200,000	K	Rp29,290,000
Sep-18	1	Penerimaan iuran SPP	JU	Rp	-	Rp200,000	K	Rp29,490,000
Sep-18	3	Penerimaan iuran SPP	JU	Rp	-	Rp600,000	K	Rp30,090,000
Sep-18	5	Penerimaan iuran SPP	JU	Rp	-	Rp1,450,000	K	Rp31,540,000
Sep-18	6	Penerimaan iuran SPP	JU	Rp	-	Rp200,000	K	Rp31,740,000
Sep-18	7	Penerimaan iuran SPP	JU	Rp	-	Rp200,000	K	Rp31,940,000
Sep-18	9	Penerimaan iuran SPP	JU	Rp	-	Rp250,000	K	Rp32,190,000
Sep-18	12	Penerimaan iuran SPP	JU	Rp	-	Rp600,000	K	Rp32,790,000
Sep-18	13	Penerimaan iuran SPP	JU	Rp	-	Rp400,000	K	Rp33,190,000
Sep-18	15	Penerimaan iuran SPP	JU	Rp	-	Rp400,000	K	Rp33,590,000
Sep-18	17	Penerimaan iuran SPP	JU	Rp	-	Rp200,000	K	Rp33,790,000
Sep-18	18	Penerimaan iuran SPP	JU	Rp	-	Rp200,000	K	Rp33,990,000
Sep-18	21	Penerimaan iuran SPP	JU	Rp	-	Rp200,000	K	Rp34,190,000
Sep-18	24	Penerimaan iuran SPP	JU	Rp	-	Rp200,000	K	Rp34,390,000
Sep-18	27	Penerimaan iuran SPP	JU	Rp	-	Rp400,000	K	Rp34,790,000
Sep-18	29	Penerimaan iuran SPP	JU	Rp	-	Rp200,000	K	Rp34,990,000
OKTOBER 2018	2	Penerimaan iuran SPP	JU	Rp	-	Rp850,000	K	Rp35,840,000
OKTOBER 2018	3	Penerimaan iuran SPP	JU	Rp	-	Rp400,000	K	Rp36,240,000
OKTOBER 2018	4	Penerimaan iuran SPP	JU	Rp	-	Rp800,000	K	Rp37,040,000
OKTOBER 2018	6	Penerimaan iuran SPP	JU	Rp	-	Rp600,000	K	Rp37,640,000
OKTOBER 2018	8	Penerimaan iuran SPP	JU	Rp	-	Rp200,000	K	Rp37,840,000
OKTOBER 2018	9	Penerimaan iuran SPP	JU	Rp	-	Rp400,000	K	Rp38,240,000
OKTOBER 2018	10	Penerimaan iuran SPP	JU	Rp	-	Rp200,000	K	Rp38,440,000
OKTOBER 2018	19	Penerimaan iuran SPP	JU	Rp	-	Rp400,000	K	Rp38,840,000
OKTOBER 2018	20	Penerimaan iuran SPP	JU	Rp	-	Rp600,000	K	Rp39,440,000
OKTOBER 2018	24	Penerimaan iuran SPP	JU	Rp	-	Rp200,000	K	Rp39,640,000
OKTOBER 2018	25	Penerimaan iuran SPP	JU	Rp	-	Rp200,000	K	Rp39,840,000
OKTOBER 2018	27	Penerimaan iuran SPP	JU	Rp	-	Rp200,000	K	Rp40,040,000
OKTOBER 2018	29	Penerimaan iuran SPP	JU	Rp	-	Rp200,000	K	Rp40,240,000
Nov-18	1	Penerimaan iuran SPP	JU	Rp	-	Rp200,000	K	Rp40,440,000
Nov-18	2	Penerimaan iuran SPP	JU	Rp	-	Rp1,000,000	K	Rp41,440,000
Nov-18	3	Penerimaan iuran SPP	JU	Rp	-	Rp200,000	K	Rp41,640,000
Nov-18	4	Penerimaan iuran SPP	JU	Rp	-	Rp400,000	K	Rp42,040,000
Nov-18	5	Penerimaan iuran SPP	JU	Rp	-	Rp650,000	K	Rp42,690,000
Nov-18	6	Penerimaan iuran SPP	JU	Rp	-	Rp200,000	K	Rp42,890,000
Nov-18	7	Penerimaan iuran SPP	JU	Rp	-	Rp200,000	K	Rp43,090,000
Nov-18	8	Penerimaan iuran SPP	JU	Rp	-	Rp800,000	K	Rp43,890,000
Nov-18	14	Penerimaan iuran SPP	JU	Rp	-	Rp200,000	K	Rp44,090,000
Nov-18	16	Penerimaan iuran SPP	JU	Rp	-	Rp200,000	K	Rp44,290,000
Nov-18	27	Penerimaan iuran SPP	JU	Rp	-	Rp400,000	K	Rp44,690,000
DESEMBER 2018	2	Penerimaan iuran SPP	JU	Rp	-	Rp600,000	K	Rp45,290,000
DESEMBER 2018	6	Penerimaan iuran SPP	JU	Rp	-	Rp1,200,000	K	Rp46,490,000
DESEMBER 2018	7	Penerimaan iuran SPP	JU	Rp	-	Rp800,000	K	Rp47,290,000
DESEMBER 2018	9	Penerimaan iuran SPP	JU	Rp	-	Rp1,080,000	K	Rp48,370,000
DESEMBER 2018	15	Penerimaan iuran SPP	JU	Rp	-	Rp200,000	K	Rp48,570,000
DESEMBER 2018	16	Penerimaan iuran SPP	JU	Rp	-	Rp200,000	K	Rp48,770,000

13. Buku Besar Pendapatan Seragam

Pendapatan Seragam					No. Ref	4113	
Tanggal		Keterangan	Ref	Debit	Kredit	D/K	Saldo
JANUARI 2018	1		JU	Rp -		K	Rp0
OKTOBER 2018	29	Sisa Uang Seragam Santri	JU	Rp -	Rp420,000	K	Rp420,000

14. Buku Besar Bisyarah Pengajar

Bisyarah Pengajar					No. Ref	5111	
Tanggal		Keterangan	Ref	Debit	Kredit	D/K	Saldo
JANUARI 2018	1	Pembayaran Bisyarah Pengajar	JU	Rp -		D	Rp0
JANUARI 2018	26	Pembayaran Bisyarah Pengajar	JU	Rp 150,000		D	Rp150,000
JANUARI 2018	27	Pembayaran Bisyarah Pengajar	JU	Rp 50,000		D	Rp200,000
FEBRUARI 2018	2	Pembayaran Bisyarah Pengajar	JU	Rp 100,000		D	Rp300,000
FEBRUARI 2018	5	Pembayaran Bisyarah Pengajar	JU	Rp 500,000		D	Rp800,000
FEBRUARI 2018	11	Pembayaran Bisyarah Pengajar	JU	Rp 50,000		D	Rp850,000
FEBRUARI 2018	19	Pembayaran Bisyarah Pengajar	JU	Rp 50,000		D	Rp900,000
FEBRUARI 2018	22	Pembayaran Bisyarah Pengajar	JU	Rp 100,000		D	Rp1,000,000
FEBRUARI 2018	23	Pembayaran Bisyarah Pengajar	JU	Rp 50,000		D	Rp1,050,000
MARET 2018	2	Pembayaran Bisyarah Pengajar	JU	Rp 150,000		D	Rp1,200,000
MARET 2018	3	Pembayaran Bisyarah Pengajar	JU	Rp 50,000		D	Rp1,250,000
MARET 2018	4	Pembayaran Bisyarah Pengajar	JU	Rp 200,000		D	Rp1,450,000
MARET 2018	8	Pembayaran Bisyarah Pengajar	JU	Rp 300,000		D	Rp1,750,000
MARET 2018	18	Pembayaran Bisyarah Pengajar	JU	Rp 400,000		D	Rp2,150,000
Apr-18	2	Pembayaran Bisyarah Pengajar	JU	Rp 300,000		D	Rp2,450,000
Apr-18	6	Pembayaran Bisyarah Pengajar	JU	Rp 150,000		D	Rp2,600,000
Apr-18	17	Pembayaran Bisyarah Pengajar	JU	Rp 50,000		D	Rp2,650,000
Apr-18	21	Pembayaran Bisyarah Pengajar	JU	Rp 150,000		D	Rp2,800,000
Apr-18	23	Pembayaran Bisyarah Pengajar	JU	Rp 400,000		D	Rp3,200,000
MEI 2018	5	Pembayaran Bisyarah Pengajar	JU	Rp 50,000		D	Rp3,250,000
MEI 2018	7	Pembayaran Bisyarah Pengajar	JU	Rp 200,000		D	Rp3,450,000
MEI 2018	11	Pembayaran Bisyarah Pengajar	JU	Rp 300,000		D	Rp3,750,000
MEI 2018	22	Pembayaran Bisyarah Pengajar	JU	Rp 400,000		D	Rp4,150,000
JUNI 2018	5	Pembayaran Bisyarah Pengajar	JU	Rp 500,000		D	Rp4,650,000
JULI 2018	20	Pembayaran Bisyarah Pengajar	JU	Rp 200,000		D	Rp4,850,000
AGUSTUS 2018	4	Pembayaran Bisyarah Pengajar	JU	Rp 1,300,000		D	Rp6,150,000
AGUSTUS 2018	11	Pembayaran Bisyarah Pengajar	JU	Rp 50,000		D	Rp6,200,000
AGUSTUS 2018	15	Pembayaran Bisyarah Pengajar	JU	Rp 500,000		D	Rp6,700,000
AGUSTUS 2018	18	Pembayaran Bisyarah Pengajar	JU	Rp 350,000		D	Rp7,050,000
AGUSTUS 2018	28	Pembayaran Bisyarah Pengajar	JU	Rp 106,000		D	Rp7,156,000
Sep-18	3	Pembayaran Bisyarah Pengajar	JU	Rp 500,000		D	Rp7,656,000
Sep-18	5	Pembayaran Bisyarah Pengajar	JU	Rp 500,000		D	Rp8,156,000
Sep-18	8	Pembayaran Bisyarah Pengajar	JU	Rp 50,000		D	Rp8,206,000
Sep-18	22	Pembayaran Bisyarah Pengajar	JU	Rp 50,000		D	Rp8,256,000
Sep-18	23	Pembayaran Bisyarah Pengajar	JU	Rp 200,000		D	Rp8,456,000
Sep-18	28	Pembayaran Bisyarah Pengajar	JU	Rp 200,000		D	Rp8,656,000
OKTOBER 2018	10	Pembayaran Bisyarah Pengajar	JU	Rp 500,000		D	Rp9,156,000
OKTOBER 2018	13	Pembayaran Bisyarah Pengajar	JU	Rp 350,000		D	Rp9,506,000
OKTOBER 2018	20	Pembayaran Bisyarah Pengajar	JU	Rp 50,000		D	Rp9,556,000
Nov-18	3	Pembayaran Bisyarah Pengajar	JU	Rp 50,000		D	Rp9,606,000
Nov-18	5	Pembayaran Bisyarah Pengajar	JU	Rp 1,000,000		D	Rp10,606,000
Nov-18	10	Pembayaran Bisyarah Pengajar	JU	Rp 50,000		D	Rp10,656,000
Nov-18	17	Pembayaran Bisyarah Pengajar	JU	Rp 50,000		D	Rp10,706,000
DESEMBER 2018	6	Pembayaran Bisyarah Pengajar	JU	Rp 500,000		D	Rp11,206,000
DESEMBER 2018	10	Pembayaran Bisyarah Pengajar	JU	Rp 250,000		D	Rp11,456,000

15. Buku Besar Beban Gaji Tukang Masak

Beban Gaji Tukang Masak					No. Ref	5112	
Tanggal		Keterangan	Ref	Debit	Kredit	D/K	Saldo
JANUARI 2018	1	Pembayaran Gaji Tukang Masak	JU	Rp -		D	Rp0
FEBRUARI 2018	5	Pembayaran Gaji Tukang Masak	JU	Rp 600,000		D	Rp600,000
MARET 2018	1	Pembayaran Gaji Tukang Masak	JU	Rp 300,000		D	Rp900,000
	Apr-18	3 Pembayaran Gaji Tukang Masak	JU	Rp 300,000		D	Rp1,200,000
JULI 2018	14	Pembayaran Gaji Tukang Masak	JU	Rp 300,000		D	Rp1,500,000
AGUSTUS 2018	15	Pembayaran Gaji Tukang Masak	JU	Rp 300,000		D	Rp1,800,000
	Sep-18	15 Pembayaran Gaji Tukang Masak	JU	Rp 300,000		D	Rp2,100,000
	Sep-18	28 Pembayaran Gaji Tukang Masak	JU	Rp 50,000		D	Rp2,150,000
OKTOBER 2018	25	Pembayaran Gaji Tukang Masak	JU	Rp 300,000		D	Rp2,450,000
	Nov-18	4 Pembayaran Gaji Tukang Masak	JU	Rp 300,000		D	Rp2,750,000

16. Buku Besar Beban Gaji Tukang Bangunan

Beban Gaji Tukang Bangunan					No. Ref	5113	
Tanggal		Keterangan	Ref	Debit	Kredit	D/K	Saldo
JANUARI 2018	1	Pembayaran Gaji Tukang Bangunan	JU	Rp -		D	Rp0
	Apr-18	16 Pembayaran Gaji Tukang Bangunan	JU	Rp 110,000		D	Rp110,000
	Apr-18	20 Pembayaran Gaji Tukang Bangunan	JU	Rp 130,000		D	Rp240,000
JUNI 2018	5	Pembayaran Gaji Tukang Bangunan	JU	Rp 5,500,000		D	Rp5,740,000
JUNI 2018	23	Pembayaran Gaji Tukang Bangunan	JU	Rp 4,000,000		D	Rp9,740,000
JULI 2018	14	Pembayaran Gaji Tukang Bangunan	JU	Rp 2,000,000		D	Rp11,740,000
JULI 2018	26	Pembayaran Gaji Tukang Bangunan	JU	Rp 50,000		D	Rp11,790,000
AGUSTUS 2018	10	Pembayaran Gaji Tukang Bangunan	JU	Rp 4,500,000		D	Rp16,290,000
AGUSTUS 2018	27	Pembayaran Gaji Tukang Bangunan	JU	Rp 5,000,000		D	Rp21,290,000
	Sep-18	3 Pembayaran Gaji Tukang Bangunan	JU	Rp 70,000		D	Rp21,360,000
	Sep-18	24 Pembayaran Gaji Tukang Bangunan	JU	Rp 1,000,000		D	Rp22,360,000
	Sep-18	26 Pembayaran Gaji Tukang Bangunan	JU	Rp 2,500,000		D	Rp24,860,000
OKTOBER 2018	15	Pembayaran Gaji Tukang Bangunan	JU	Rp 2,000,000		D	Rp26,860,000
	Nov-18	7 Pembayaran Gaji Tukang Bangunan	JU	Rp 120,000		D	Rp26,980,000
	Nov-18	15 Pembayaran Gaji Tukang Bangunan	JU	Rp 100,000		D	Rp27,080,000
	Nov-18	24 Pembayaran Gaji Tukang Bangunan	JU	Rp 141,000		D	Rp27,221,000
DESEMBER 2018	5	Pembayaran Gaji Tukang Bangunan	JU	Rp 40,000		D	Rp27,261,000

17. Buku Besar Beban Perlengkapan

Beban Perlengkapan					No. Ref	5211	
Tanggal		Keterangan	Ref	Debit	Kredit	D/K	Saldo
JANUARI 2018	1	SALDO	JU	Rp -		D	Rp -
MARET 2018	6	Pembayaran Fotocopy	JU	Rp 28,000		D	Rp 28,000
	Apr-18	10 Pembelian Papan Nama	JU	Rp 2,000,000		D	Rp 2,028,000
MEI 2018	5	Pembelian Papan Nama	JU	Rp 1,000,000		D	Rp 3,028,000
JULI 2018	17	Pembayaran Fotocopy	JU	Rp 16,000		D	Rp 3,044,000
JULI 2018	20	Pembayaran Fotocopy	JU	Rp 180,000		D	Rp 3,224,000
AGUSTUS 2018	17	Pembayaran Fotocopy	JU	Rp 50,000		D	Rp 3,274,000
OKTOBER 2018	18	Pembayaran Fotocopy	JU	Rp 15,000		D	Rp 3,289,000
DESEMBER 2018	6	Pembayaran Fotocopy	JU	Rp 20,000		D	Rp 3,309,000

18. Buku Besar Beban Pelatihan

Beban Pelatihan					No. Ref	5212	
Tanggal		Keterangan	Ref	Debit	Kredit	D/K	Saldo
JANUARI 2018	1	Pelatihan Tilawati	JU	Rp -		D	Rp0
Sep-18	3	Pelatihan Tilawati	JU	Rp 340,000		D	Rp340,000

19. Buku Besar Beban Listrik, Air, dan Telepon

Beban Listrik Air dan Telepon					No. Ref	5213	
Tanggal		Keterangan	Ref	Debit	Kredit	D/K	Saldo
JANUARI 2018	1	Pembayaran Listrik	JU	Rp -		D	Rp0
JANUARI 2018	25	Pembayaran Listrik	JU	Rp 102,000		D	Rp102,000
MARET 2018	1	Pembayaran Listrik	JU	Rp 150,000		D	Rp252,000
MARET 2018	2	Pembayaran Listrik Rumah	JU	Rp 105,000		D	Rp357,000
Apr-18	24	Pembayaran Listrik	JU	Rp 100,000		D	Rp457,000
JUNI 2018	5	Pembayaran Listrik	JU	Rp 204,000		D	Rp661,000
Sep-18	8	Pembayaran Listrik	JU	Rp 50,000		D	Rp711,000
Sep-18	10	Pembayaran Listrik	JU	Rp 400,000		D	Rp1,111,000
OKTOBER 2018	4	Pembayaran Listrik	JU	Rp 400,000		D	Rp1,511,000
Nov-18	4	Pembayaran Listrik	JU	Rp 400,000		D	Rp1,911,000
DESEMBER 2018	7	Pembayaran Listrik	JU	Rp 400,000		D	Rp2,311,000

20. Buku Besar Beban Internet

Beban Internet					No. Ref	5214	
Tanggal		Keterangan	Ref	Debit	Kredit	D/K	Saldo
JANUARI 2018	1	Pembayaran Internet	JU	Rp -		D	Rp0
JANUARI 2018	15	Pembayaran Internet	JU	Rp 130,000		D	Rp130,000
FEBRUARI 2018	14	Pembayaran Internet	JU	Rp 140,000		D	Rp270,000
JULI 2018	18	Pembayaran Internet	JU	Rp 200,000		D	Rp470,000
AGUSTUS 2018	18	Pembayaran Internet	JU	Rp 150,000		D	Rp620,000
Sep-18	10	Pembayaran Internet	JU	Rp 150,000		D	Rp770,000
OKTOBER 2018	4	Pembayaran Internet	JU	Rp 200,000		D	Rp970,000
OKTOBER 2018	10	Pembayaran Internet (DP wifi)	JU	Rp 500,000		D	Rp1,470,000
OKTOBER 2018	24	Pembayaran Internet (Tambahkan wifi)	JU	Rp 1,000,000		D	Rp2,470,000
Nov-18	4	Pembayaran Internet	JU	Rp 200,000		D	Rp2,670,000
DESEMBER 2018	7	Pembayaran Internet	JU	Rp 200,000		D	Rp2,870,000

21. Buku Besar Beban Konsumsi

Beban Konsumsi					No. Ref	5215	
Tanggal		Keterangan	Ref	Debit	Kredit	D/K	Saldo
JANUARI 2018	1	Pembelanaan Konsumsi	JU	Rp -		D	Rp0
JANUARI 2018	26	Pembelanaan Konsumsi	JU	Rp 24,000		D	Rp24,000
JANUARI 2018	30	Pembelanaan Konsumsi	JU	Rp 1,440,000		D	Rp1,464,000
FEBRUARI 2018	5	Pembelanaan Konsumsi	JU	Rp 1,240,000		D	Rp2,704,000
FEBRUARI 2018	21	Pembelanaan Konsumsi	JU	Rp 1,000,000		D	Rp3,704,000
MARET 2018	2	Pembelanaan Konsumsi	JU	Rp 24,000		D	Rp3,728,000
MARET 2018	8	Pembelanaan Konsumsi	JU	Rp 1,000,000		D	Rp4,728,000
MARET 2018	22	Pembelanaan Konsumsi	JU	Rp 1,068,000		D	Rp5,796,000
Apr-18	3	Pembelanaan Konsumsi	JU	Rp 500,000		D	Rp6,296,000
Apr-18	6	Pembelanaan Konsumsi	JU	Rp 635,000		D	Rp6,931,000
Apr-18	17	Pembelanaan Konsumsi	JU	Rp 49,000		D	Rp6,980,000
MEI 2018	3	Pembelanaan Konsumsi	JU	Rp 50,000		D	Rp7,030,000
MEI 2018	7	Pembelanaan Konsumsi	JU	Rp 500,000		D	Rp7,530,000
MEI 2018	22	Pembelanaan Konsumsi	JU	Rp 500,000		D	Rp8,030,000
JUNI 2018	1	Pembelanaan Konsumsi	JU	Rp 500,000		D	Rp8,530,000
JULI 2018	1	Pembelanaan Konsumsi	JU	Rp 500,000		D	Rp9,030,000
JULI 2018	4	Pembelanaan Konsumsi	JU	Rp 550,000		D	Rp9,580,000
JULI 2018	13	Pembelanaan Konsumsi	JU	Rp 500,000		D	Rp10,080,000
JULI 2018	14	Pembelanaan Konsumsi	JU	Rp 60,000		D	Rp10,140,000
JULI 2018	18	Pembelanaan Konsumsi	JU	Rp 1,500,000		D	Rp11,640,000
JULI 2018	20	Pembelanaan Konsumsi	JU	Rp 26,000		D	Rp11,666,000
JULI 2018	29	Pembelanaan Konsumsi	JU	Rp 500,000		D	Rp12,166,000
AGUSTUS 2018	8	Pembelanaan Konsumsi	JU	Rp 1,000,000		D	Rp13,166,000
AGUSTUS 2018	17	Pembelanaan Konsumsi	JU	Rp 2,000,000		D	Rp15,166,000
AGUSTUS 2018	26	Pembelanaan Konsumsi	JU	Rp 1,000,000		D	Rp16,166,000
Sep-18	4	Pembelanaan Konsumsi	JU	Rp 1,000,000		D	Rp17,166,000
Sep-18	7	Pembelanaan Konsumsi	JU	Rp 70,000		D	Rp17,236,000
Sep-18	15	Pembelanaan Konsumsi	JU	Rp 30,000		D	Rp17,266,000
Sep-18	18	Pembelanaan Konsumsi	JU	Rp 1,150,000		D	Rp18,416,000
OKTOBER 2018	4	Pembelanaan Konsumsi	JU	Rp 1,000,000		D	Rp19,416,000
OKTOBER 2018	16	Pembelanaan Konsumsi	JU	Rp 1,000,000		D	Rp20,416,000
OKTOBER 2018	25	Pembelanaan Konsumsi	JU	Rp 200,000		D	Rp20,616,000
Nov-18	2	Pembelanaan Konsumsi	JU	Rp 77,000		D	Rp20,693,000
Nov-18	12	Pembelanaan Konsumsi	JU	Rp 1,000,000		D	Rp21,693,000
DESEMBER 2018	1	Pembelanaan Konsumsi	JU	Rp 1,000,000		D	Rp22,693,000

22. Buku Besar Beban Seragam

Beban Seragam					No. Ref	5216	
Tanggal		Keterangan	Ref	Debit	Kredit	D/K	Saldo
JANUARI 2018	1	Pembelian Seragam Santri	JU	Rp -		D	Rp0
MEI 2018	11	Pembelian Seragam Santri	JU	Rp 730,000		D	Rp730,000
JUNI 2018	1	Pembelian Seragam Santri	JU	Rp 385,000		D	Rp1,115,000

23. Buku Besar Beban Buku Pelajaran

Beban Buku Pelajaran					No. Ref	5217	
Tanggal		Keterangan	Ref	Debit	Kredit	D/K	Saldo
JANUARI 2018	1	Pembelian Kitab	JU	Rp -		D	Rp0
JANUARI 2018	10	Pembelian Kitab	JU	Rp 120,000		D	Rp120,000
JANUARI 2018	26	Pembelian Kitab	JU	Rp 60,000		D	Rp180,000
FEBRUARI 2018	9	Pembelian Kitab	JU	Rp 400,000		D	Rp580,000
FEBRUARI 2018	23	Pembelian Kitab	JU	Rp 30,000		D	Rp610,000
MARET 2018	5	Pembelian Kitab	JU	Rp 100,000		D	Rp710,000
JULI 2018	21	Pembelian Kitab	JU	Rp 430,000		D	Rp1,140,000
JULI 2018	24	Pembelian Kitab	JU	Rp 765,000		D	Rp1,905,000
OKTOBER 2018	25	Pembelian Kitab	JU	Rp 390,000		D	Rp2,295,000

24. Buku Besar Beban Lain-Lain

Beban lain-lain					No. Ref	5217	
Tanggal		Keterangan	Ref	Debit	Kredit	D/K	Saldo
JANUARI 2018	1	Biaya Transport	JU	Rp -		D	Rp0
MARET 2018	9	Biaya Transport	JU	Rp 50,000		D	Rp50,000
MEI 2018	18	Biaya Transport	JU	Rp 10,000		D	Rp60,000
JULI 2018	20	Biaya Transport	JU	Rp 370,000		D	Rp430,000
AGUSTUS 2018	18	Biaya Transport	JU	Rp 10,000		D	Rp440,000
AGUSTUS 2018	28	Biaya Transport	JU	Rp 6,000		D	Rp446,000
Sep-18	3	Biaya Transport	JU	Rp 10,000		D	Rp456,000
OKTOBER 2018	10	Biaya Transport	JU	Rp 100,000		D	Rp556,000

