



**DIPLOMASI PANDA CINA TERHADAP BELGIA TAHUN
2013-2017**

***CHINA'S PANDA DIPLOMACY TOWARDS BELGIUM IN 2013-
2017***

SKRIPSI

oleh

**JANTERA DATU WIRAWAN
NIM 110910101052**

**JURUSAN ILMU HUBUNGAN INTERNASIONAL
FAKULTAS ILMU SOSIAL DAN ILMU POLITIK
UNIVERSITAS JEMBER
2017**



**DIPLOMASI PANDA CINA TERHADAP BELGIA TAHUN
2013-2017**

***CHINA'S PANDA DIPLOMACY TOWARDS BELGIUM IN 2013-
2017***

SKRIPSI

diajukan guna melengkapi tugas akhir dan memenuhi salah satu syarat untuk menyelesaikan studi pada Program Studi Ilmu Hubungan Internasional (S1) dan mencapai gelar Sarjana Sosial

oleh

**JANTERA DATU WIRAWAN
NIM 110910101052**

**JURUSAN ILMU HUBUNGAN INTERNASIONAL
FAKULTAS ILMU SOSIAL DAN ILMU POLITIK
UNIVERSITAS JEMBER
2017**

PERSEMBAHAN

Skripsi ini saya persembahkan untuk:

1. Ibunda Dra. Sumarlik dan Ayahanda Drs. H. Didik Wijanarko;
2. Adik Janitra Dharma Wisesa dan Jealita Dyah Welasiun;
3. Ibu Chairusdiana Novy dan Almarhum Bapak Cahyo Mulyono;
4. Guru-guruku sejak taman kanak-kanak sampai dengan perguruan tinggi;
5. Almamater.

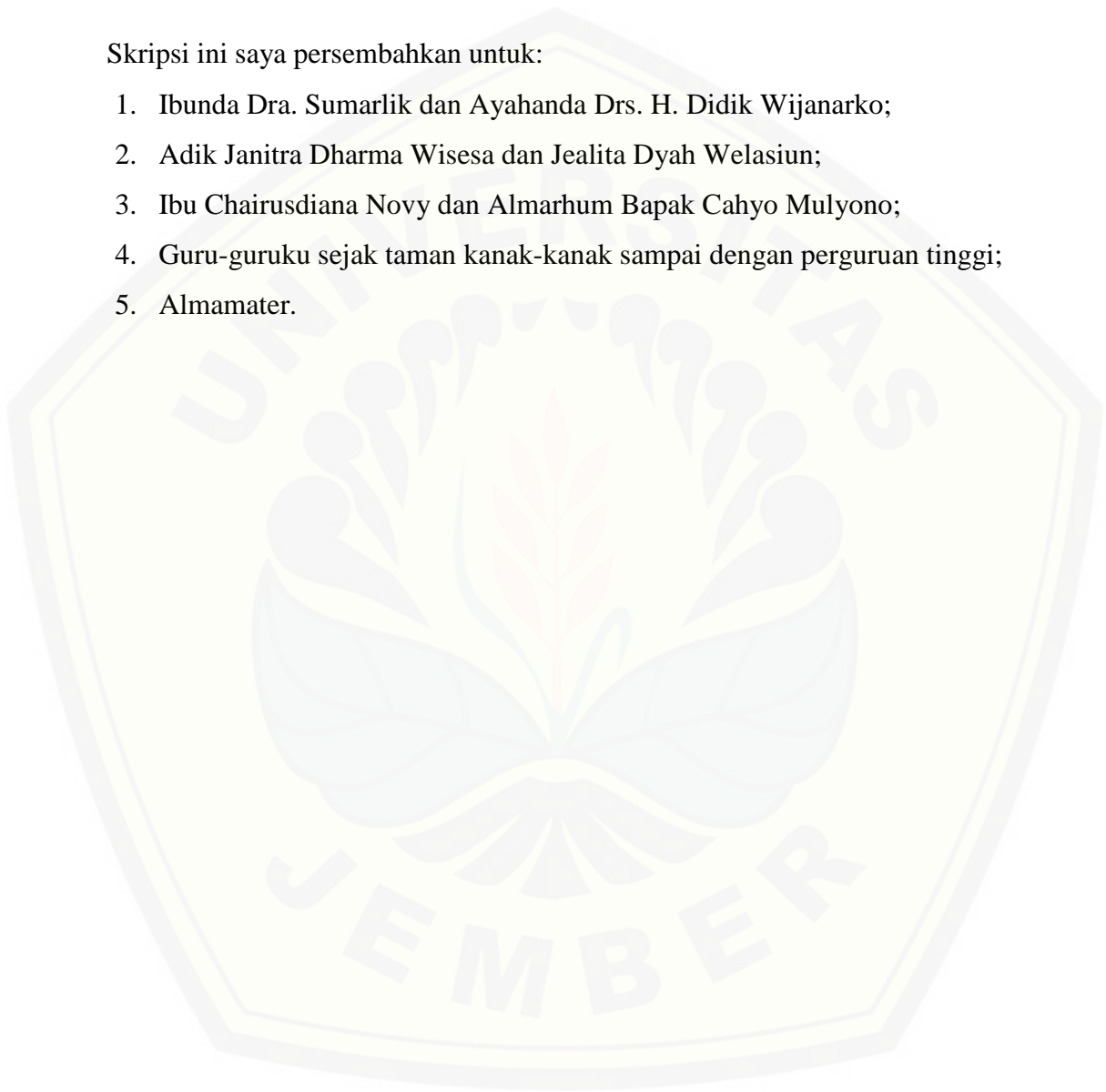

MOTO

Orang goblok itu nggak banyak mikir, yang penting terus melangkah. Orang pintar kebanyakan mikir, akibatnya tidak pernah melangkah.

(Om Bob Sadino)¹

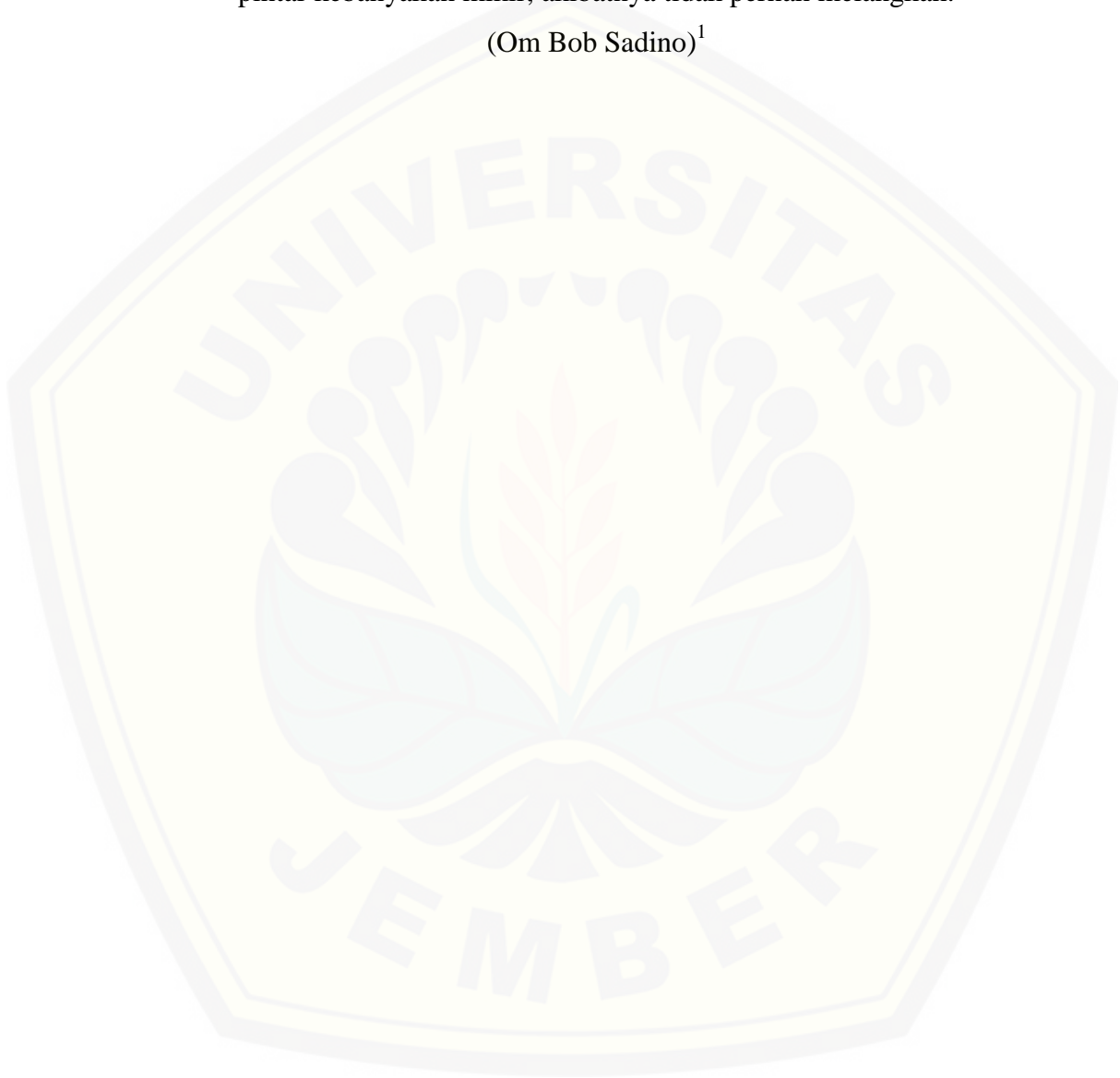

¹ Neneng Pratiwi. 2016. *11 Kutipan Bob Sadino Yang Menampar Untuk Tidak Jadi Karyawan Selamanya. Dalem Bacanya*. Diakses dari <http://www.hipwee.com/motivasi/11-kutipan-bob-sadino-yang-menampar-untuk-tidak-jadi-karyawan-selamanya-dalem-bacanya/>. [17 April 2017]

PERNYATAAN

Saya yang bertanda tangan di bawah ini:

Nama : Jantera Datu Wirawan

NIM : 110910101052

Menyatakan dengan sesungguhnya bahwa karya ilmiah yang berjudul “Diplomasi Panda Cina Terhadap Belgia Tahun 2013-2017” adalah benar-benar hasil karya sendiri, kecuali kutipan yang sudah saya sebutkan sumbernya, belum pernah diajukan pada institusi mana pun, dan bukan karya jiplakan. Saya bertanggung jawab atas keabsahan dan kebenaran isinya sesuai dengan sikap ilmiah yang harus dijunjung tinggi.

Demikian pernyataan ini saya buat dengan sebenarnya, tanpa ada tekanan dan paksaan dari pihak mana pun serta bersedia mendapat sanksi akademik jika ternyata di kemudian hari pernyataan ini tidak benar.

Jember, 4 Mei 2017

Yang menyatakan,

Jantera Datu Wirawan

110910101052

SKRIPSI

DIPLOMASI PANDA CINA TERHADAP BELGIA TAHUN 2013-2017

oleh

JANTERA DATU WIRAWAN

110910101052

Pembimbing

Dosen Pembimbing Utama : Drs. Abubakar Eby Hara MA, Ph.D.

Dosen Pembimbing Anggota : Drs. Djoko Susilo ,M.Si.

PENGESAHAN

Skripsi yang berjudul “Diplomasi Panda Cina Terhadap Belgia Tahun 2013-2017”
telah diuji dan disahkan pada:

hari, tanggal : 16-06-2017

tempat : Ruang LKPL, Fakultas Ilmu Sosial dan Ilmu Politik Universitas
Jember

Tim Penguji:

Ketua,

Drs. Bagus Sigit Sunarko, M.Si Ph.D

NIP 196802291998031001

Pembimbing Utama,

Pembimbing Anggota,

Drs. Abubakar Eby Hara, MA, Ph.D

NIP 196402081989021001

Anggota I,

Drs. Djoko Susilo, M.Si

NIP 195908311989021001

Anggota II,

Fuat Albayumi, S.IP, MA

NIP 197404242005011002

Dr. Muhammad Iqbal, S.Sos, M.Si

NIP 197212041999031004

Mengesahkan,
Dekan Fakultas Ilmu Sosial dan Ilmu Politik
Universitas Jember

Dr. Ardiyanto, M.Si

NIP 19580810 198702 1 002



RINGKASAN

Diplomasi Panda Cina Terhadap Belgia Tahun 2013-2017; Jantera Datu Wirawan; 110910101052; 2017; 114 halaman; Jurusan Ilmu Hubungan Internasional Fakultas Ilmu Sosial dan Ilmu Politik Universitas Jember.

Diplomasi memiliki keterkaitan yang erat dengan politik luar negeri, karena diplomasi itu sendiri merupakan implementasi kebijakan luar negeri. Negara Cina sudah mengenal praktik diplomasi dari ajaran Confucius. Confucius mengajarkan prinsip dan teknik dalam protokol diplomasi, sejarah, puisi dan menyelenggarakan upacara. Cina telah mengalami beberapa transformasi perubahan dalam praktik politik dan diplomasi di dunia internasional. Cina pada tahapan tertutup tahun 1949-1972 adalah proses isolasi tidak menjalin hubungan dengan dunia internasional. Deng Xiaoping membawa perubahan dalam sistem perpolitikan dan ekonomi Negara Cina dengan membuka peluang kerjasama dengan mitra internasional pada tahun 1979 hingga sekarang.

Negara Cina pada era Deng Xiaoping sudah menjalin kerjasama dengan negara barat untuk melebarkan pasar industri ekspor Negara Cina. Negara Cina menjalin kerjasama dengan negara-negara maju dan kuat dikawasan Uni Eropa. Hubungan kerjasama Negara Cina dengan salah satu pendiri Uni Eropa yakni Belgia dalam keadaan stabil baik dalam ekonomi, kunjungan politik hingga pertukaran budaya. Negara Cina berupaya untuk tetap menjaga hubungan bilateral kedua negara dengan mengirimkan sepasang panda sebagai alat diplomatik Negara Cina. Oleh karena itu penelitian ini bertujuan untuk mengetahui bagaimana peranan diplomasi panda terhadap hubungan Cina-Belgia.

Metode penelitian yang digunakan adalah penelitian kualitatif. Metode penelitian tersebut meliputi teknik pengumpulan data dan teknik analisis data. Teknik pengumpulan data adalah teknik penelitian kepustakaan (*library research*) untuk memperoleh data sekunder. Data yang diperoleh tersebut kemudian akan dianalisis secara deskriptif.

Hasil penelitian menunjukkan bahwa Diplomasi panda adalah salah satu strategi unik Negara Cina sebagai simbol untuk melakukan hubungan kerjasama lebih mendalam dengan mitra Negara Cina. Diplomasi Panda dalam praktek diplomasinya mengalami perkembangan dan perubahan praktek diplomasi disebabkan perkembangan waktu, sistem perpolitikan dan populasi panda. Tahapan pertama Diplomasi Panda Pertama yakni *Building Strategic Alliances in Mao Era*. Tahapan kedua yakni *State Controlled Capitalist Gift Loans*. Tahapan Diplomasi Panda ketiga *Building Guanxi and Trade Relation*. Negara Cina menilai Belgia sebagai salah satu mitra pada tingkatan level kepercayaan (*Guanxi*). Diplomasi Panda sebagai bentuk simbol utusan persahabatan Negara Cina terhadap Belgia.

PRAKATA

Puji syukur kepada Allah SWT atas segala rahmat dan karunia-nya sehingga penulis dapat menyelesaikan skripsi yang berjudul “Diplomasi Panda Cina Terhadap Belgia Tahun 2013-2017”. Skripsi ini disusun untuk memenuhi salah satu syarat dalam menyelesaikan pendidikan strata satu (S1) pada Jurusan Ilmu Hubungan Internasional Fakultas Ilmu Sosial dan Ilmu Politik Universitas Jember.

Penyusunan skripsi ini tidak terlepas dari bantuan berbagai pihak. Oleh karena itu, penulis menyampaikan terima kasih kepada:

1. Drs. Abubakar Eby Hara MA, Ph.D., selaku Dosen Pembimbing Utama dan Drs. Djoko Susilo ,M.Si., selaku Dosen Pembimbing Anggota yang telah meluangkan waktu, pikiran, perhatian, dan bimbingan dalam penulisan skripsi ini;
2. Dra. Sri Yuniati ,M.Si., selaku Dosen Pembimbing Akademik atas bimbingannya selama penulis menjadi mahasiswa;
3. Bapak dan Ibu dosen di Jurusan Ilmu Hubungan Internasional FISIP Universitas Jember yang telah memberikan ilmu dan bimbingan selama penulis menjadi mahasiswa;
4. Sahabat dan teman-teman di Jurusan Ilmu Hubungan Internasional FISIP Universitas Jember angkatan 2011 yang telah menjadi teman untuk bergembira, berbagi, dan diskusi dalam penyelesaian skripsi ini;
5. dr. Bayu Chandra Cahyono dan Didin Haerullah, selaku kakak angkat selama masa kuliah tinggal di jember yang selalu memberikan semangat, doa, arahan dan dukungan dalam penyelesaian skripsi ini;
6. Sahabat-sahabat terdekat Bima Yovione V, Akbar Galih K, Christine Arieska, Hamida NM, Shofa Ashilah D, Deta Malatasya, Putri Larasati, Riang Kusuma, Citray Dyah dan Nur Dina C yang telah memberikan motivasi, dukungan, dan semangat dalam penyelesaian skripsi ini;
7. Semua pihak yang tidak dapat disebutkan satu per satu atas bantuannya dalam penyelesaian skripsi ini.

Dalam penulisan skripsi ini tentu masih terdapat kekurangan dan kesalahan. Oleh karena itu penulis menerima segala kritik dan saran demi kesempurnaan skripsi ini. Akhirnya penulis berharap, semoga skripsi ini dapat memberikan manfaat.

Jember, 04 Mei 2017

Penulis

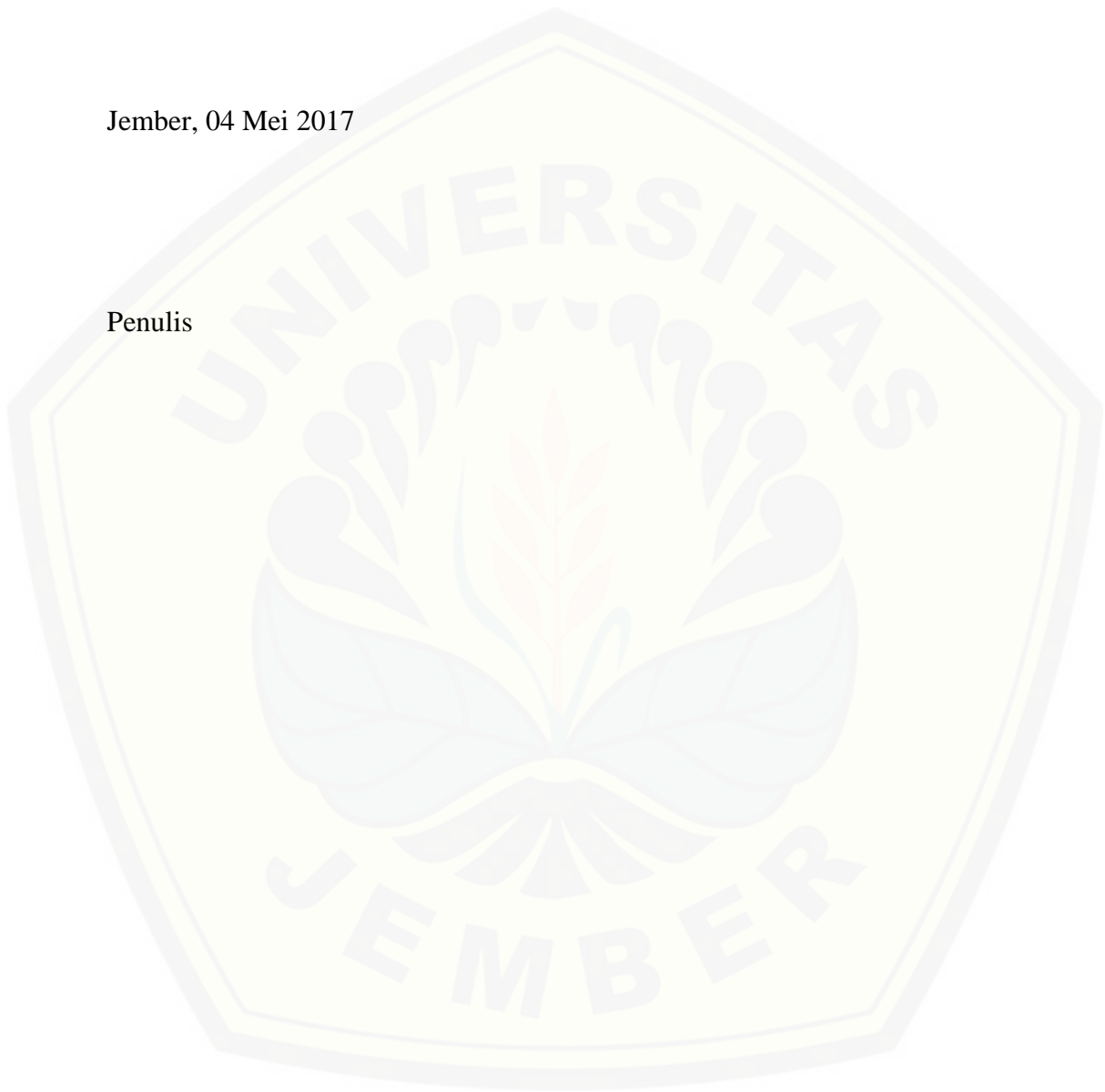

DAFTAR ISI

HALAMAN JUDUL	i
HALAMAN PENGESAHAN.....	ii
HALAMAN MOTO	iii
HALAMAN PERNYATAAN.....	iv
HALAMAN PEMBIMBINGAN.....	v
HALAMAN PENGESAHAN.....	vi
RINGKASAN	vii
PRAKATA	ix
DAFTAR ISI.....	xi
DAFTAR GAMBAR.....	xiii
DAFTAR GRAFIK.....	xiv
DAFTAR SINGKATAN.....	xv
Bab 1. Pendahuluan	1
1.1 Latar Belakang.....	1
1.2 Ruang Lingkup Pembahasan.....	8
1.2.1 Batasan Materi.....	8
1.2.2 Batasan Waktu.....	9
1.3 Rumusan Masalah	9
1.4 Tujuan Penelitian.....	9
1.5 Kerangka Dasar Pemikiran	10
1.5.1 Konsep <i>Soft Power</i>	11
1.5.2 Konsep Diplomasi	13
1.5.3 Konsep Diplomasi Publik.....	14
1.5.4 Konsep <i>Multi-track Diplomacy</i>	16
1.5.5 Konsep Diplomasi Panda	17
1.6 Argumen Utama.....	19
1.7. Metode Penelitian.....	19
1.7.1 Teknik Pengumpulan Data	20
1.7.2 Teknik Analisis Data	20

1.8 Sistematika Penulisan	21
Bab 2. SEJARAH PERKEMBANGAN DIPLOMASI PANDA CINA	23
2.1 Sejarah Panda Cina	23
2.1.1 Sejarah Genetik Hewan Panda Cina.....	26
2.1.2 Panda Cina.....	28
2.1.3 Upaya Konservasi Panda.....	30
2.2 Panda Sebagai Simbol Negara Cina.....	34
2.2.1 Panda Sebagai Simbol WWF	35
2.2.2 Panda Sebagai Maskot Asian Games	36
2.2.3 Panda Sebagai Maskot Olimpiade.....	37
2.2 Panda Sebagai Alat Diplomasi Negara Cina	39
2.3.1 Fase Transformasi Diplomasi Panda.....	40
2.3.2 Negara Penerima Panda	43
Bab 3. HUBUNGAN BILATERAL BELGIA-CINA SEBELUM DIPLOMASI PANDA.....	48
3.1 Sejarah Perkembangan Negara Belgia	48
3.2 Sejarah Hubungan Bilateral Belgia-Cina.....	56
3.3 Hubungan Politik Belgia-Cina.....	59
3.3 Hubungan Ekonomi dan Kesepakatan Bilateral Belgia-Cina..	66
BAB 4. PERANAN DIPLOMASI PANDA DALAM PERKEMBANGAN HUBUNGAN CINA-BELGIA.....	70
4.1 Proses Diplomasi Panda	70
4.2 Diplomasi Panda Dalam Multi-track Diplomacy Menurut Louise Diamond dan Jhon Mc.Donald	80
4.3 Signifikansi Peranan Diplomasi Panda Dalam Hubungan Cina-Belgia	86
Bab 5. Kesimpulan	97
Daftar Pustaka.....	98

DAFTAR GAMBAR

	halaman
2.1 Temuan panda merah <i>Frédéric Cuvier</i>	25
2.2 Temuan panda raksasa Armand David	25
2.3 Klasifikasi keluarga beruang.....	26

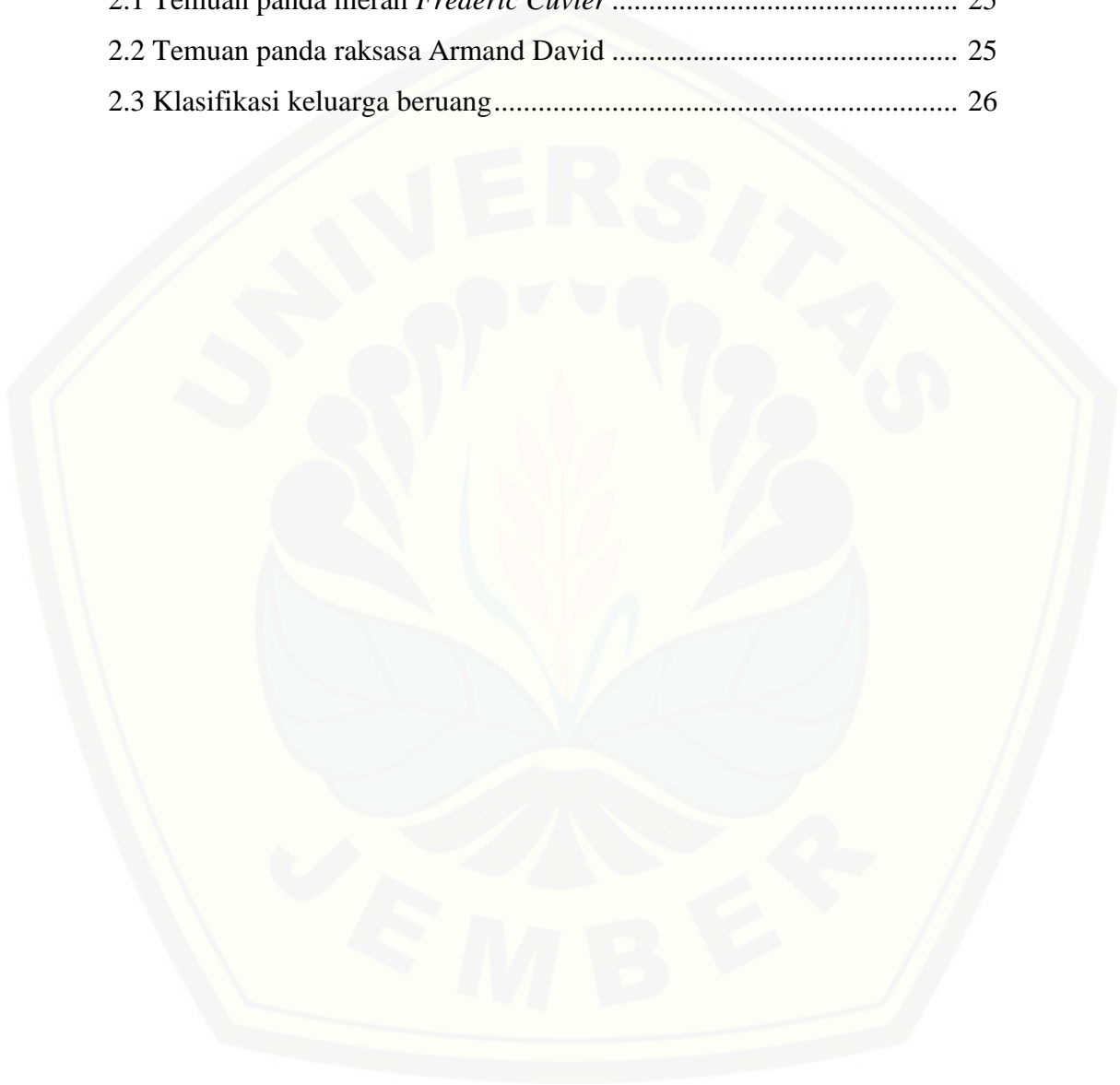

DAFTAR GRAFIK

	halaman
3.1 Perdagangan terakhir Belgia 2013	52
3.1 Perdagangan Ekspor Cina ke Belgia 2008-2015.....	89



DAFTAR SINGKATAN

CITES	= Konvensi Perdagangan Internasional Spesies langka Fauna dan Flora / <i>Convention on International Trade Endangered Species of Wild Fauna and Flora</i>
CSEC	= Komunitas Eropa Batubara dan Baja / <i>Coal and Steel European Community</i>
CFSP	= Kebijakan Luar Negeri dan Kebijakan Keamanan / <i>Common Foreign and Security Policy</i>
EEC	= Komunitas Ekonomi Eropa / <i>European Economic Community</i>
EURATOM	= Komunitas Atom Eropa / <i>European Atomic Community</i>
EU	= Uni Eropa / <i>European Union</i>
EMU	= Persatuan Ekonomi dan Moneter / <i>Economic and Monetary Union</i>
IT	= Teknologi Informasi / <i>Information Technology</i>
JHA	= Keadilan dan Urusan Dalam Negeri / <i>Justice and Home Affairs</i>
ME	= Masyarakat Eropa
MEE	= Masyarakat Ekonomi Eropa
NGO	= Organisasi Non Pemerintah / <i>Non Governmental Organization</i>
PBB	= Perserikatan Bangsa-Bangsa
PDB	= Produk Domestik Bruto
WWF	= Lembaga Dana Perlindungan Hewan / <i>World Wildlife Fund</i>
WTO	= Organisasi Perdagangan Dunia / <i>World Trade Organization</i>

BAB 1. PENDAHULUAN

1.1 Latar Belakang

Diplomasi merupakan salah satu agenda yang wajib dilakukan suatu negara demi mencapai kepentingan nasional dan kepentingan warga negaranya. Negara akan menerapkan diplomasi sebagai salah satu cara untuk mempengaruhi negara lain demi tercapainya kepentingan nasional.² Setelah Perang Dunia I seiring dengan perkembangan waktu, beberapa perubahan besar terjadi pada cara-cara dan sarana diplomasi. Sebagian besar membagi perkembangan diplomasi menjadi diplomasi lama atau diplomasi tradisional atau diplomasi rahasia dan diplomasi baru atau diplomasi terbuka.³ Sistem diplomasi di era globalisasi saat ini dibentuk melalui cara bernegosiasi bukannya melalui perang. Diplomasi dengan cara bernegosiasi dirasa cukup efektif dikarenakan negara bisa mengedepankan unsur *soft power*, unsur budaya, dan kepentingan nasional.

Seperti yang dikatakan oleh Jervis bahwa sebuah sistem dibentuk oleh kenyataan yang berubah di satu bagian sistem serta menyebabkan terjadinya perubahan di bagian lain. Perubahan dalam kebijakan luar negeri akan mengubah praktik diplomasinya. Kebijakan luar negeri akan dirancang sesuai dengan kemampuan yang dimiliki oleh staf diplomatiknya (*ambassador*). Suatu tindakan diplomasi tidak dapat dilaksanakan tanpa didukung oleh suatu kebijakan luar negeri.⁴ Diplomasi biasanya dilakukan oleh para perwakilan resmi atau tidak resmi seperti interaksi yang dilakukan oleh pemerintah, duta besar, NGO serta organisasi transnasional lainnya. Diplomasi memiliki keterkaitan yang erat dengan politik luar negeri, karena diplomasi itu sendiri merupakan implementasi kebijakan luar negeri.

Kegiatan praktik diplomasi juga sudah dikenal di Cina kuno, seperti yang diperkenalkan oleh Confucius (lahir 2500 tahun yang lalu) kepada murid-

² Sumaryo Suryokusumo. 2004. *Praktik Diplomasi*. Jakarta: STIH IBLAM. Hal.1

³ Roy, S.L. 1998. *Diplomasi*. Jakarta: Raja Grafindo Prasada. Hal 78

⁴ Robert Jervis. 1979 "System Theories and Diplomatic History" dalam *diplomacy*, oleh Paul Gordon Lauren (ED) Hal.213

muridnya. Confucius juga mengajarkan prinsip-prinsip dan teknik-teknik protokol dalam praktik diplomasi, sejarah, puisi dan menyelenggarakan upacara-upacara. Ide Cina mengenai penyerahan upeti yang tujuannya untuk mengakui kekuasaan raja yang lebih besar dari raja yang “lebih rendah” dan untuk menunjukkan status dan posisi yang lebih rendah juga menjadi salah satu warisan ajaran diplomasi Cina.⁵

Cina telah mengalami beberapa transformasi dalam praktik politik dan diplomasi di dunia internasional. Negara Cina yang awalnya tertutup dengan dunia luar sekarang mulai membuka lebar pintu kerjasama dari berbagai manca negara untuk memenuhi kepentingan nasional. Fase pertama tahap transformasi dimulai dengan awal tahun 1949-1972 yang mana pada tahapan ini negara Cina mengalami masa panjang isolasi di dunia internasional dan Cina di sibukkan dengan reformasi politik internal. Pada tahapan ini isu untuk menjaga pentingnya lingkungan sangat jauh dari kebijakan domestik Negara Cina.

Fase kedua 1972-1979, Cina sedikit terbuka di interaksi internasional maka dengan begitu Cina sebagai negara berkembang mulai memperhatikan isu-isu lingkungan pula. Selama waktu itu Cina mulai membuka lebar peluang kerjasama dan meningkatkan interaksi mulai merambah khususnya di isu lingkungan.

Pada fase ketiga 1979 – saat ini, Deng Xiaoping membawa Cina membuat dunia mengakui stabilitas ekonomi negara Cina. Pada kepemimpinannya, Cina sudah berupaya meningkatkan kerjasama terhadap seluruh negara asing baik secara politik maupun ekonomi. Deng Xiaoping menyadari kesempatan terbukanya Cina pada kerjasama internasional yaitu dengan memperhatikan Diplomasi Lingkungan guna menjaga kestabilan lingkungan dari industri-industri yang ada di Cina. Setelah lima tahun tidak terlibat di diplomasi lingkungan internasional, Deng menandatangani perjanjian *World Wildlife Fund* pada tahun 1979 untuk mendirikan pusat penelitian dan reservasi hewan panda di Provinsi Sichuan.⁶

⁵ Sukawarsini Djelantik. 2008. *Diplomasi antara Teori dan Politik*. Yogyakarta. Graha Ilmu. Hal.8

⁶ Cai Shouqiu dan Mark Voigts. 1993. *The Development of Cina's Environmental Diplomacy*. Wuhan. Pacific Rim Law and Policy Association Press.

Deng Xiaoping membawa perubahan besar untuk menyelamatkan populasi hewan khas Cina tersebut, Deng Xiaoping menjadikan hewan Panda sebagai *ambassador* Cina yang resmi atau dikenal dengan Diplomasi Panda. Hal tersebut berbeda dari sebelumnya yang mana panda diberikan sebagai hadiah ke negara mitra Cina. Peminjaman panda yang sudah berlangsung pada awal era Deng Xiaoping, akhirnya berubah menjadi jalan unik tersendiri bagi Cina guna menjalankan aktivitas diplomatik terhadap negara lain. Praktik diplomasi panda itu sendiri sudah mengalami beberapa transformasi. Perubahan praktik diplomasi tersebut menyesuaikan dengan waktu dan situasi politik saat menjalin hubungan kerjasama bilateral dengan mitra Negara Cina.

Tahapan pertama, yaitu panda sebagai hadiah di era Mao Zedong tahun 1960-1970. Mao membuka awal pertemanan dengan negara-negara strategis dengan panda sebagai medianya. Deng Xiaoping masuk memimpin dengan tahapan kedua tahun 1978-1987 yaitu dengan diplomasi panda dengan sistem disewakan. Pada tahapan ketiga 2008 hingga sekarang peminjaman panda dapat diartikan bahwa Cina hanya memberikan panda kepada negara yang menerima koneksi kepercayaan (*guanxi*), kesetiaan, kepercayaan untuk menjalin kerjasama bilateral yang lebih dalam dengan saling bertukar *national treasure* yang berharga yang dimiliki tiap negara.⁷

Hewan Panda menjadi ikon dari Negara Cina karena hewan tersebut hanya ada di Negara Cina. Hewan Panda memiliki sejarah panjang simbol utusan persahabatan hingga akhirnya digunakan sebagai alat dalam hubungan diplomatik.⁸ Cina merupakan satu-satunya negara yang memanfaatkan diplomasi panda sebagai salah satu alat untuk mempengaruhi negara lain demi mendapatkan kepentingan nasionalnya. Cina memahami betul akan potensi kekayaan sumber daya alam negaranya, salah satunya yakni hewan panda. Diplomasi panda sudah digunakan pada zaman kekaisaran Dinasti Tang (618-907 AD), pada saat itu

⁷ Kathleen Carmel. *Diplomats and Refugees: Panda Diplomacy, Soft "Cuddly" Power, and The New Trajectory in Panda Conservation*. Buckingham : 2013

⁸ Lee Tunstal. *A long History of Animal It's Not Just Pandas!*. 2013. http://www.huffingtonpost.ca/lee-tunstall/panda-diplomacy-canada_b_3049488.html [23 febuari 2015]

panda diberikan sebagai hadiah untuk negara tetangga yakni Jepang.⁹ Diplomasi panda memainkan peran simbolis dalam praktek diplomatik Cina dengan negara yang menjalin kerjasama dengan Cina. Panda sendiri merupakan instrumen dari bagian diplomasi Cina karena selain panda merupakan hewan khas dari Cina, panda juga berperan sebagai bagian *soft power* Cina terhadap negara asing dan komunitas internasional yang menyukai melihat hewan hitam-putih tersebut. Cina menyadari tidak ada hewan selain panda yang bisa menarik perhatian dunia internasional seperti yang dilakukan panda.¹⁰

Uni Eropa sudah menjadi salah satu mitra strategis dari Cina selama satu dekade terakhir dalam hal kerjasama ekonomi. Uni Eropa saat ini adalah mitra dagang terbesar Cina, sementara Cina menempati posisi kedua sumber terbesar bagi Uni Eropa untuk mitra dagang dan ekspor.¹¹ Dengan memperhatikan peranan penting pasar Uni Eropa bagi Cina maka menjalin hubungan dengan beberapa negara anggota Uni Eropa adalah sebagai suatu keharusan pemerintah Cina untuk menjaga keharmonisan hubungan. Beberapa negara yang sudah menjalin kerjasama dengan menerapkan panda sebagai *ambassador* antara lain Amerika, Jepang, Hongkong, Korea Selatan, Taiwan, Jerman, Australia, Malaysia, Singapura, India, Inggris, Thailand, dan Prancis.¹²

Cina menjadikan panda alat diplomasi ke beberapa negara tersebut guna menguatkan *soft power* untuk mengenalkan Cina sebagai mitra ideal untuk menjalin kerjasama baik dibidang sosial, pelestarian hewan dan lingkungan, memenuhi sumber daya alam, hingga perekonomian negara. Diplomasi panda ini kebanyakan dilakukan dengan pola kerjasama bilateral. Bilateralisme mengacu pada hubungan politik dan budaya yang melibatkan dua negara.¹³ Mayoritas

⁹ Yi Xing. August 2010. *Cina Panda Diplomacy : The Power of Being Cute*. University of Southern California.

¹⁰ Travel China Guide. *Panda Diplomacy*. <http://www.travelchinaguide.com/intro/panda/diplomacy.htm> [23 Februari 2015]

¹¹ Yu Xichao. November 2013. *Is Berlin Replacing Brussel in Leading EU-Cina Relations*. European Institute for Asian Studies.

¹² *Ibid.*

¹³ Sukawarsini Djelantik. 2008. *Diplomasi Antara Teori dan Politik*. Yogyakarta : Graha Ilmu. hal. 44

kerjasama antar dua negara tersebut menandatangani suatu kesepakatan kerjasama dengan rentan waktu yang telah disepakati.

Presiden Xi Jinping menjadi Presiden Negara Cina yang pertama kali mengunjungi markas besar Uni Eropa di Brussels pada April 2014.¹⁴ Belgia adalah salah satu pendiri Uni Eropa dengan ibu kotanya Brussels yang merupakan markas besar Uni Eropa.¹⁵ Cina melihat Belgia sebagai mitra kerjasama yang potensial dengan menjalin hubungan kerjasama perdagangan ekspor di Uni Eropa. Belgia merupakan salah satu negara pencetus pertama revolusi industri di Uni Eropa. Belgia berada di posisi radius pasar yang menguntungkan terutama karena lokasi geografis dan fasilitas transportasi di jantung Eropa. Belgia mempunyai tingkat perekonomian yang kuat dengan dukungan letak geografis yang menguntungkan dengan berada dikawasan industri Perancis, Jerman dan Belanda. Belgia tidak hanya kuat di sektor perdagangan, melainkan Belgia menjadi salah satu negara maju di Eropa pertama sejak tahun 1800 dengan mengimpor jumlah bahan baku setengah jadi yang diolah kemudian dijadikan untuk ekspor.¹⁶

Selama Xi Jinping melakukan kunjungan di Belgia beliau memanfaatkan kebijakan kunjungan pertama di markas besar Uni Eropa dengan membawa misi diplomatik dengan panda sebagai medianya. Xi Jinping menggunakan kesempatan kunjungan kenegaraan dengan mengagendakan peresmian kebun binatang Pairsi Daza di Brussels bersama Raja Philippe.¹⁷ Dua hewan itu bernama Xing Hui dan Hao Hao, sepasang binatang khas Cina yang menjadi simbol kuat untuk memenangkan hati dan mempunyai daya tarik tersendiri bagi petinggi negara, kalangan internasional, jurnalis media hingga masyarakat warga Belgia. Brussels yang merupakan kota tersibuk dengan pemberitaan media kedua terbesar di dunia

¹⁴ Zhang Hong. South China Morning Post. 2014. *Xi Brings Panda Diplomacy to Brussels*. <http://www.scmp.com/news/Cina/article/1461049/xi-jinping-begins-belgium-visit-last-leg-europe-tour> [23 Februari 2015]

¹⁵ Persatuan Pelajar Indonesia (indonesische studentenvereniging). *Belgia-Belgie-Belgique-Belgien-Belgium*. <http://www.kuleuven.be/ppi.leuven/ver2/index.php?page=belgia> [23 Februari 2015]

¹⁶ Patrcik Jhonstone dan Jason Mandryk. *World Map of Belgium*. <http://www.worldmap.org/maps/other/profiles/belgium/BE.pdf?PHPSESSID=03b1dadd318d5fa-d7f602ee1496f7a20> [23 Februari 2015]

¹⁷ Robbin Emmot. 2014. *Cina's Xi Turn to Panda Diplomacy to Seek EU Trade Deals* <http://www.reuters.com/article/2014/03/30/belgium-Cina-idUSL5N0MO45920140330> [21 Februari 2015]

setelah Washington, sesaat setelah kedatangan panda, pemberitaan media dipenuhi tajuk utama tentang sepasang panda Cina. Sepasang panda Cina membawa pengaruh daya tarik luar biasa di kekuatan *soft power* media bagi negara Cina.¹⁸ Munculnya penggunaan *soft power* dalam berdiplomasi juga ditunjang karena pesatnya kemajuan teknologi informasi di era globalisasi.¹⁹

Peneliti meyakini dengan sekitar 1600 ekor panda yang hidup di alam liar tahun 2004, Cina sangat serius untuk menjaga kelestarian panda.²⁰ Belgia menjadi salah satu dari 17 kebun binatang di dunia yang menjadi tuan rumah untuk sepasang panda dari Cina. Panda yang hidup di luar negeri total ada 43 ekor panda.²¹ Diplomasi panda Cina terhadap negara Belgia pada tahun 2014 memasuki fase ketiga diplomasi panda. Tahapan pemicu diplomasi panda mengalami perubahan diakibatkan bencana alam gempa bumi di provinsi Sichuan pada 2008. Skala gempa di Sichuan itu mencapai 8 skala dan menghancurkan habitat panda 5,9% (656km²) dan berpengaruh hingga 67% terhadap kehidupan habitat secara keseluruhan.²² Pemerintah Cina mengambil tindakan kebijakan lebih selektif untuk pengiriman panda ke negara mitra yang potensial.

Cina - Belgia menyepakati penelitian ilmiah menjaga populasi panda dan melestarikan konservasi lingkungan.²³ Media masa dan global menjadi kekuatan diplomasi publik bagi Negara Cina-Belgia untuk memperlihatkan hubungan bilateral kedua Negara. Selanjutnya semua yang menyangkut tentang hewan panda khas Cina tersebut sudah diatur dalam peraturan internasional tentang CITES (*Convention on International Trade in Endangered Species of Wild Fauna*

¹⁸ Magda Fahsi. 2014. "Panda Diplomacy" and Trade Deals As Chinese President Visit Europe. <http://www.mintpressnews.com/panda-diplomacy-trade-deals-chinese-president-visits-europe/188487/> [21 Februari 2015]

¹⁹ Aleksius Jemadu. 2008. *Politik Global dalam Teori dan Pratik*. Yogyakarta: Graha Ilmu. Hal 118

²⁰ World Wildlife Fund. 2015. *Panda Population in The Wild*. http://wwf.panda.org/what_we_do/endangered_species/giant_panda/panda/how_many_are_left_in_the_wild_population/ [23 Februari 2015]

²¹ CNTV. 2015. *Two 4-years-old Giants Pandas Depart for Belgium*. <http://english.cntv.cn/program/newsupdate/20140222/102921.shtml> [23 Februari 2015]

²² *Ibid*

²³ Falk Hartig. 2014. *The Latest Round of Cina's Panda Diplomacy; Winning Heart in Belgium*. <http://usepublicdiplomacy.org/blog/latest-round-Cina%E2%80%99s-panda-diplomacy-winning-hearts-belgium> [23 Februari 2015]

and Flora). Perjanjian tersebut menekankan bahwa ekspor panda hanya akan terjadi jika Cina dan negara penerima “puas bahwa transaksi akan menghasilkan konservasi positif manfaat bagi panda”.²⁴ Sepasang panda tersebut bahkan sudah mempunyai akun resmi *twitter*.²⁵

Belgia merupakan Negara yang mempunyai letak strategis dan menjadi persimpangan negara-negara Eropa. Belgia merupakan kunci gerbang pelabuhan industri untuk menjalin kerjasama ekonomi dan mitra perdagangan. Kedatangan sepasang panda tersebut tidak menjadi ajang *show off* akan kekayaan Negara Cina di mata dunia dan Uni Eropa, Xing Hui dan Hao Hao datang dengan kekuatan diplomatik dan perdagangan yang serius.²⁶ Hubungan bilateral Belgia dengan Cina merupakan hubungan dagang yang terbesar ke-6 di Eropa, besar nilai kerjasama mencapai \$ 27 miliar dollar pada tahun 2014.²⁷ Cina menilai pertumbuhan dagang dengan Belgia mencapai hingga 7,3% peningkatan pertahun. Cina menekankan pentingnya menjalin kerjasama lebih dalam untuk memperkuat hubungan diplomatik dengan membawa Belgia sebagai mitra kerjasama di kawasan Uni Eropa.

Tulisan ini akan membahas pentingnya kekuatan *soft power* Negara Cina dengan menggunakan potensi sumber daya alam nasional. Diplomasi panda pada tahapan ketiga ini adalah simbol utusan persahabatan dengan mitra bilateral Cina. Cina menilai dengan mengirimkan sepasang panda akan terjalin hubungan kerjasama dan kesepakatan untuk jangka kedepan. Populasi panda juga menjadi alasan untuk pemerintah negara Cina lebih selektif pada pengiriman sepasang panda.

Diplomasi Panda telah lama menjadi tradisi negara Cina. Cina ingin menjalin kerjasama yang lebih dalam baik meliputi budaya, sosial, politik hingga

²⁴ CITES (*Convention on International Trade in Endangered Species of Wild Fauna and Flora*) <http://cites.org/sites/default/files/eng/notif/1996/932.shtml> [23 Februari 2015]

²⁵ Twitter Panda Belgia. 2015. *Xing Hui dan Hao Hao*. <https://twitter.com/XingHuiHaoHao> [23 Februari 2015]

²⁶ *Ibid*

²⁷ Embassy of The People’s Republic of China in The Republic of Malta. *Foreign Ministry Hold Briefing for Chinese and Foreign Media on Premier Li Keqiang’s Attendance of the 17th China-Eu Leaders;s Meeting at the Headquarters of the EU, Belgium*. <http://mt.china-embassy.org/eng/zyxwdt/t1277583.htm> [diakses 25 Februari 2015]

perekonomian. Dengan mengirimkan dua ekor atau sepasang panda ke negara yang bersangkutan menjadi ciri kerjasama sudah terjalin beberapa dekade sebelumnya dengan Cina. Pengiriman dua ekor binatang panda tersebut menunjukkan salah satu cara itikad baik meningkatkan hubungan diplomatik Cina – Belgia.

Berdasarkan uraian-uraian sebelumnya, penulis tertarik untuk melakukan kajian yang lebih mendalam dengan mengajukan judul:

“Diplomasi Panda Cina Terhadap Belgia Pada Tahun 2013-2017”

1.2 Ruang Lingkup Pembahasan

Analisis pada studi Hubungan Internasional memerlukan adanya suatu batasan ruang lingkup yang jelas. Batasan ruang lingkup pembahasan berisi hal-hal yang ingin penulis bahas dalam tulisannya. Tujuan dibuatnya batasan ruang lingkup pembahasan ialah untuk memudahkan penulis dalam membuat analisisnya agar lebih fokus pada pokok permasalahan. Batasan yang akan digunakan dalam tulisan ini ialah batasan materi dan batasan waktu.

1.2.1 Batasan Materi

Batasan materi diperlukan untuk membatasi ruang lingkup pembahasan sebagai upaya membuat analisis penelitian dan menentukan hasilnya. Pembuatan batasan materi yang tidak tepat akan mengalihkan perhatian dari hasil yang diinginkan dan mengaburkan hal-hal yang akan diungkap.²⁸ Dalam hal ini penulisan dimulai dari penggunaan hewan panda sebagai ikon Negara Cina hingga menjadi *ambassador* resmi Negara Cina. Sepasang panda dijadikan alat diplomatik untuk dikirim sebagai perwujudan bahwa negara penerima adalah mitra potensial negara Cina.

1.2.2 Batasan Waktu

²⁸Audie Klotz dan Deepa Prakash. 2008. *Qualitative Methods in International Relations: A Pluralist Guide*. New York: Palgrave Macmillan. hal. 20

Batasan waktu diperlukan untuk mengkaji rentang waktu yang dikaji penulis dalam karya ilmiahnya. Rentang waktu dalam karya tulis ini dimulai pada tahun 2013 sampai dengan tahun 2017. Penulis memilih rentan waktu dari dimulainya kunjungan kenegaraan Perdana Menteri Belgia Elio Di Rupo membawa misi diplomatik untuk meningkatkan kerjasama bilateral Belgia-Cina pada 11 September 2013. Negara Belgia-Cina menyepakati pengiriman sepasang panda untuk menjalin beberapa kesepakatan kerjasama lebih mendalam secara bilateral pasca diplomasi panda.

1.3 Rumusan Masalah

Suatu karya ilmiah harus mampu memaparkan pokok atau inti permasalahan maupun rumusan masalah dari objek penelitian yang dikerjakan dan menjadi hal fundamental bagi penelitian ilmiah itu sendiri, sebagaimana gagasan Suharsimi Arikunto.²⁹

Berdasarkan penjelasan tersebut, maka permasalahan yang akan diangkat dalam karya ilmiah ini adalah sebagai berikut;

“Bagaimana peranan diplomasi panda dalam perkembangan hubungan Cina dengan Belgia?”

1.4 Tujuan Penelitian

Tujuan penelitian berisi hasil-hasil yang hendak dicapai dan tidak boleh menyimpang dari permasalahan yang telah dikemukakan.³⁰ Berdasarkan rumusan masalah yang telah diuraikan di atas maka tujuan penulisan karya ilmiah ini adalah untuk mengetahui peranan diplomasi panda sebagai ikon diplomatik yang dikirim secara resmi oleh pemerintah negara Cina ke negara Belgia. Diplomasi panda sebagai simbol hubungan kedua negara untuk mencerminkan negara Belgia adalah salah satu negara mitra kepercayaan (guanxi) bagi Cina di Uni Eropa. Sepasang panda yang dikirim dari negara Cina membuka peluang terciptanya keberhasilan kerjasama baru dengan negara Belgia.

²⁹ Suharsimi Arikunto. 1989. *Prosedur Penelitian. Suatu Pendekatan Praktek*. Jakarta : PT. Bima Aksara. hal. 7.

³⁰ Universitas Jember. 2012. *Pedoman Penulisan Karya Ilmiah*. Jember: Jember University Press.

1.5 Kerangka Dasar Pemikiran

Dalam melakukan suatu penelitian yang bersifat ilmiah, diperlukan adanya teori maupun konsep sebagai pijakan awal. Teori berfungsi untuk memahami serta memberikan hipotesa secara sistematis, disamping menjelaskan maksud terhadap berbagai fenomena yang ada. Tanpa menggunakan teori, fenomena tersebut akan sulit dipahami, di sisi lain teori juga berupa sebuah bentuk pernyataan yang menghubungkan konsep-konsep secara logis.³¹ Teori maupun konsep juga berfungsi sebagai pisau analisa untuk menjelaskan dan menyelesaikan permasalahan dari hipotesa yang sudah dibentuk. Konsep menurut Mochtar Maso'ed adalah abstraksi yang mewakili objek, sifat suatu objek, atau fenomena tertentu. Kita menggunakan sehari-hari untuk menyederhanakan kenyataan yang kompleks dan relevan bagi kita.³²

Berdasarkan paparan diatas, penulis menggunakan konsep yang diasumsikan relevan dengan permasalahan yang dianalisis yaitu diplomasi, diplomasi publik, *soft power*, *panda diplomacy* dan *diplomacy multi track*. Penulis merasa dengan penggabungan empat konsep tersebut dapat mendukung analisis yang akan penulis gunakan dalam fenomena ini. Empat konsep tersebut akan dapat menjadi pisau analisis yang tepat guna Negara Cina menerapkan konsep tersebut dengan penggunaan diplomasi panda terhadap Belgia pada tahun 2014.

1.5.1 Konsep *Soft Power*

Soft power itu menjadi sesuatu yang penting penting dalam dunia internasional. *Soft power diplomacy* sering bisa memperkuat formula diplomasi,

³¹ Plano J. C. 1992. *The International Relation Dictionary*. Santa Barbara. California Press. Hal.7

³² Mas'oed M. 1990. *Ilmu Hubungan Internasional: Disiplin dan Metodologi*. Jakarta: LP3ES. Hal 94

jadi merupakan wujud lain terhadap apa yang dilakukan pada tingkat formal.³³ Dengan memiliki *power*, sebuah negara bisa mendapatkan hasil yang diinginkannya.

Joseph Nye, dalam tulisannya yang berjudul “*Public Diplomacy and Soft Power*” (2008), menjelaskan bahwa *soft power* adalah “*the ability to get what you want through attraction rather than through coercion or payment.*” Dengan menggunakan *soft power*, pihak lain dapat melakukan hal yang menguntungkan kita tanpa meminta atau memaksanya untuk melakukan demikian. *Soft power* suatu negara bersumber dari budaya, nilai-nilai dan kebijakan.³⁴

Power dihasilkan oleh sumber-sumber *power*. Akan tetapi, memiliki banyak sumber *power*, atau *power resources*, tidak menjamin kita bisa mendapatkan hasil yang kita inginkan. Sumber *power* bukan uang yang bisa langsung ditukar dengan barang yang diinginkan. Sumber yang satu dapat menghasilkan *power* yang dibutuhkan untuk menyelesaikan satu masalah, tapi mungkin tidak dapat digunakan untuk menyelesaikan masalah lainnya. Memiliki sumber *power* yang tepat juga tidak menjamin kita bisa mendapatkan hasil yang diinginkan, terutama jika kita tidak paham betul cara untuk menggunakannya.

Menurut Joseph Nye, *power* dapat dibedakan menjadi dua bagian yaitu *soft power* and *hard power*. *Hard power* secara singkat bisa dimaknai sebagai kekuatan material, semisal senjata, jumlah pasukan, industri dan uang yang dimiliki negara. Sedangkan *soft power* secara immaterial bisa dikatakan bahwa substansinya adalah sikap persuasif dan kemampuan meyakinkan pihak lain, sementara *hard power* menggunakan kekerasan dalam upaya menundukkan lawan.³⁵

Nye menjelaskan bahwa ada cara lain untuk mempraktekan *power* selain dengan memerintah, memberi imbalan, dan memaksa, yaitu dengan memikat (*attrraction*). Dengan ‘menebarkan pesona’ kita dapat membuat orang lain setuju,

³³ Susilo Bambang Yudhoyono. *Soft Power Memperkuat Formulasi Diplomasi*. <http://www.tabloiddiplomasi.org/pdf/2010/DIPLOMASI%20Pebruari%202010.pdf> [21 Februari 2015]

³⁴ Joseph Nye. *Soft Power: The Means to Success in World Politics*, New York: Public Affair, 2004.

³⁵ *Ibid*

maka kita dan akhirnya setuju dengan pendapat kita. Jika pihak lain setuju, maka kita akan mendapatkan apa yang kita inginkan tanpa harus memerintah ataupun memaksanya. Kemampuan untuk memikat pihak lain ini disebut *Soft Power*.

Soft Power juga memiliki batasan, yaitu sebagai berikut:

1. Adanya imitasi yang dapat mengurangi efek *Soft Power*
2. Ketergantungan *Soft Power* pada konteks lebih besar daripada *Hard Power*
3. Daya tarik memiliki efek yang lebih tersebar, sehingga sulit untuk melakukan pengukuran yang pasti.
4. *Soft Power* akan menjadi sesuatu yang kurang penting jika *power* hanya dikonsentrasikan pada satu Negara.
5. *Soft Power* lebih sering memberikan efek pada tujuan umum suatu Negara, meski juga sering berdampak pada tujuan khususnya.
6. Pemerintah tidak memiliki kontrol penuh atas daya tarik
7. Pengukurannya tidak dapat dilakukan dengan sempurna.

Soft Power bersumber pada budaya, nilai, dan kebijakan. Budaya adalah “*the set of values and practices that create meaning for society*”³⁶ Budaya dalam konteks ini tidak selalu *high culture* yang menarik untuk kalangan elit, tetapi juga budaya populer yang lebih berupa hiburan. Ketika budaya suatu negara mengandung nilai-nilai universal dan kebijakannya memperlihatkan nilai-nilai dan kepentingan-kepentingan yang juga dimiliki pihak lain, negara tersebut dapat meningkatkan kemungkinan untuk bisa didapatkannya hasil yang diinginkan karena hubungan daya tarik dan kewajiban yang diciptakannya.

Sumber kedua *soft power* adalah kebijakan pemerintah baik untuk masalah dalam negeri ataupun internasional. Kebijakan luar negeri suatu negara sangat mempengaruhi *soft power*-nya. Kebijakan yang diambil memperlihatkan nilai-nilai yang dianut oleh suatu negara, sehingga jika kebijakan yang dibuat dinilai baik maka suatu negara dapat dilihat baik di dunia internasional. Kebijakan dapat berdampak panjang dalam menghasilkan dan mempertahankan *soft power*, juga berdampak pendek, tergantung konteks.

³⁶ *Ibid*

Sumber ketiga adalah nilai yang dianut pemerintah dalam perilaku tiap hari, dalam organisasi internasional, dan dalam pengambilan kebijakan internasional, amat mempengaruhi preferensi pihak lain. Pemerintah dapat menarik pihak lain untuk mencontohnya, atau sebaliknya. Akan tetapi, *soft power* tidak selalu berada di bawah pengaruh pemerintah seperti *hard power*.

Konsep ini kemudian akan digunakan penulis untuk menjelaskan bagaimana fenomena akan daya tarik dan nilai magis yang ada di hewan berbulu halus hitam-putih dari Cina tersebut. Panda sering kali menjadi alat diplomasi Cina guna memperhalus akan jalannya diplomasi dengan negara lain. *Konsep Soft Power* Joseph Nye sangat relevan dengan bahasan diatas.

1.5.2 Konsep Diplomasi

Diplomasi berkaitan dengan pengolahan hubungan antara negara dan negara dengan aktor-aktor lain. Dilihat dari perspektif negara, diplomasi berkaitan erat dengan menasehati, membentuk dan melaksanakan kebijakan luar negeri. Diplomasi dilakukan secara formal, dengan perwakilan tiap masing-masing negara, mengkoordinasikan dan mengamankan kepentingan tertentu, pembicaraan pribadi, lobi, kunjungan, hingga ancaman.³⁷ Diplomasi merupakan salah satu praktek dalam hubungan internasional antar negara melalui perwakilan-perwakilan resmi. Dalam menjalankan hubungan antara masyarakat yang terorganisasi, diplomasi, dengan penerapan metode negoisasi, persuasi, tukar pikiran dan sebagainya, membuat kerjasama bilateral maupun multilateral antar satu negara dengan negara lain menjadi lebih baik dan efisien dalam hal runtutan kerjasama.

Diplomasi selalu memainkan peranan besar dalam mengatur kebijakan-kebijakan internasional. Banyak masalah yang nyata-nyata bisa diselesaikan oleh diplomasi. Sebagian besar dari masalah-masalah internasional harus diselesaikan melalui kompromasi. Dan ini bisa dicapai melalui diplomasi. Sehubungan dengan ini penelitian Richard W. Sterling patut diperhatikan. Ia mengatakan “sungguh, diplomasi adalah politik hubungan internasional; politik internasional bagi arti

³⁷ Ronald Peter Barston. 2006. *Modern Diplomacy*. Pearson Education. Hal. 24

yang paling tepat bagi istilah itu.”³⁸ Selanjutnya dikatakan, terlepas dari konteks-konteks yang berbeda, tujuan politik dan diplomasi adalah identik. Keduanya berusaha mempersatukan kepentingan-kepentingan yang bermacam-macam atau paling tidak membuatnya bisa saling sesuai, atau keduanya berusaha membuat sebagian kepentingan unggul atas yang lain.³⁹

Tujuan utama suatu negara mengadakan hubungan diplomasi adalah mendapatkan keuntungan yang lebih dari negara lain, menjaga hubungan dengan negara lain dan menjaga keserasian antar negara. Diplomasi pada hakekatnya merupakan cara-cara dimana negara melalui wakil-wakil resmi maupun wakil-wakil lainnya termasuk juga para pelaku-pelaku lainnya membicarakan dengan baik, mengkoordinasikan dan menjamin kepentingan-kepentingan tertentu atau yang lebih luas melalui surat menyurat, pembicaraan secara pribadi, dengan mengadakan pertukaran perdagangan, pendekatan, kunjungan-kunjungan dan kegiatan-kegiatan yang berhubungan lainnya.⁴⁰ Cina memosisikan sebagai mitra bilateral dengan Negara Belgia. Diplomasi Panda adalah ikon utusan persahabatan dari Negara Cina. Secara langsung panda tersebut memerankan peranan perwakilan sebagai duta atau *ambassador* dari Negara Cina. Panda diplomasi sangat mempengaruhi akan terpenuhinya sebagian kepentingan Negara Cina dalam setiap kebijakan internasionalnya.

1.5.3 Konsep Diplomasi Publik

Setiap negara memiliki kepentingan untuk membentuk citra dan dukungan publik dunia yang luas dengan cara memikat warga negara asing dan membuat negaranya semakin terkenal. Ini adalah satu bentuk pemakaian perangkat lunak *soft power* dalam diplomasi. Diplomasi dengan memakai perangkat lunak artinya dijalankan oleh orang-orang, badan-badan, media, komunitas-komunitas, publik dalam arti luas. Dalam diplomasi ini kesenjangan kekuasaan dikaburkan didalam serangkaian aktivitas publik seperti pidato kenegaraan yang humanis, perilaku persahabatan dan kerjasama, serta menggunakan simbol-simbol universal.

³⁸ S.L. Roy. 1998. *Diplomasi*. Jakarta: Raja Grafindo Prasada. Hal. 24

³⁹ *Ibid.*

⁴⁰ Sumaryo Suryokusumo.2004. *Praktik Diplomasi*. Jakarta: STIH IBLAM. hal.34

Menurut Direktur Jenderal Informasi dan Diplomasi Publik Indonesia A.M Fachri mendefinisikan diplomasi publik sebagai pemberdayaan segala sesuatu potensi yang dimiliki oleh sebuah negara, dimana pemberdayaan potensi ini dapat meliputi keindahan alam dan keragaman budaya yang diperkenalkan kepada masyarakat internasional.⁴¹ Berdasarkan semua definisi itu, dapat dikatakan bahwa diplomasi publik berfungsi untuk mempromosikan kepentingan nasional melalui pemahaman, menginformasikan, dan mempengaruhi publik di luar negeri. Diplomasi publik merupakan salah satu instrumen *soft power*.

Pemberdayaan potensi-potensi yang dilakukan oleh suatu negara kepada negara lain diharapkan dapat mencapai sasaran yang ingin dicapai yaitu *to win hearts and mind, domestically and internationally*.⁴² Melalui peningkatan aktivitas diplomasi publik, pemerintah berharap bahwa upaya diplomasi akan berjalan lebih efektif dan memberikan dampak yang lebih luas dan besar pada masyarakat internasional. Selain itu, pemerintah pun berharap keterlibatan publik dapat membuka jalan bagi negoisasi yang dilakukan wakil-wakil pemerintah, sekaligus dapat memberikan masukan dan cara pandang yang berbeda dalam memandang suatu masalah.⁴³

Ada perbedaan antara diplomasi publik dengan diplomasi yang sifatnya resmi (tradisional). Pertama, diplomasi publik bersifat transparan dan berjangkauan luas, sebaliknya diplomasi tradisional cenderung tertutup dan memiliki jangkauan terbatas. Kedua, diplomasi publik ditransmisikan dari pemerintah ke pemerintah lainnya. Ketiga, tema dan isu yang diusung oleh diplomasi resmi (jalur pertama) ada pada perilaku dan kebijakan pemerintah, sedangkan tema dan isu yang diangkat oleh diplomasi publik lebih ke arah sikap dan perilaku publik.

⁴¹ Kementerian Luar Negeri Indonesia. 20 Maret 2013. Dirjen IDP: *Diplomasi Publik Berdayakan Stakeholders Dalam Negeri*. <http://www.kemlu.go.id/bogota/Pages/News.aspx?IDP=6160&l=id> [Diakses pada tanggal 23 Februari 2015]

⁴² Kementerian Luar Negeri Indonesia. 9 Oktober 2013. *Diplomasi Publik Tidak Semata-mata Milik Negara*. <http://www.kemlu.go.id/Pages/NewsKemlu.aspx?IDP=364&l=id> [Diakses pada tanggal 28 Februari 2015]

⁴³ Benny Susetyo PR. 18 Desember 2008. *Peranan Diplomasi Publik*. [http://ditpolkom.bappenas.go.id/basedir/Artikel/062.%20Peranan%20Diplomasi%20Publik%20\(18%0Desember%202008\).pdf](http://ditpolkom.bappenas.go.id/basedir/Artikel/062.%20Peranan%20Diplomasi%20Publik%20(18%0Desember%202008).pdf) [Diakses Pada Tanggal 20 Febuari 2015]

Sebagai instrumen *soft power*, perkembangan diplomasi publik tergolong pesat. Pesatnya perkembangan tersebut dikarenakan apabila proses diplomasi jalur pertama gagal maka diplomasi publik menjadi pelengkap yang ideal buat membuat jalan negoisasi yang lebih luas. Penulis meyakini bahwa penggunaan panda sebagai ikonik dan *ambassador* China sekaligus menjadi daya tarik sendiri bagi negara yang menerima atau menjalin kerjasama dengan China. Diplomasi panda membawa dampak yang lebih luas melalui pemberitaan media, majalah, online dan surat kabar media lainnya.

1.5.4 Konsep *Multi-track Diplomacy*

Diplomasi Multi-track adalah sebuah kerangka kerja konseptual untuk melihat proses perwujudan perdamaian internasional sebagai suatu sistem kehidupan dan sebagai refleksi dari beragam aktivitas yang dilakukan untuk berkontribusi dalam proses *peacemaking dan peacebuilding* di lingkup internasional. Semua komponen saling terkait mulai dari kegiatan, individual, institusi, dan komunitas yang lintas saling bekerjasama untuk mencapai sebuah dunia dalam perdamaian.⁴⁴

Konsep kerja dari Diplomasi Multi-track adalah para diplomat yang dikirim khusus oleh pemerintahan sebuah Negara, lalu aktor-aktor non-negara adalah elemen masyarakat sebuah negara yang memiliki kemampuan untuk melakukan interaksi dan komunikasi dengan pihak pemerintah negara lain ataupun pihak non pemerintah. Proses interaksi inilah yang kemudian memberikan kontribusi positif terhadap hubungan kedua negara.⁴⁵

Penggunaan konsep Diplomasi Multi-track dalam penelitian ini berdasarkan keyakinan penulis bahwasannya dalam proses diplomasi keberadaan aktor resmi Negara bukanlah satu-satunya aktor yang bertanggungjawab terhadap kelangsungan kerjasama internasional. Aktor-aktor non negara juga dianggap memiliki fungsi yang signifikan. Penggunaan konsep ini juga bertujuan untuk

⁴⁴ Diamond, Louise dan Mc. Donald, John. 1996. *Multi-track Diplomacy: A System Approach to Peace-3rd ed.* New York. Kumarian Press

⁴⁵ Emilia, Ranny. 2013. *Praktek Diplomasi.* Jakarta. Boduose Media

melihat kerjasama internasional antar Negara sebagai aspek yang kompleks dengan aneka ragam aktor.

Diplomasi Multi-track disebutkan ada sembilan elemen yaitu : *Government, Non-Government/professional, Bussiness, Private Citizen (peace making through personal), Research/Training/Training, Activism (peacemaking through advocay), Religion, Funding, and Communication and Media*. Dalam penelitian tentang Diplomasi Panda Cina-Belgia, penulis hanya membatasi beberapa elemen, yaitu : Pertama, Pemerintah memberikan peranan aktor penting dan sejarah terjalannya hubungan yang sudah berlangsung secara bilateral baik Cina-Belgia. Kedua, kedua negara menyepakati akan penelitian lebih mendalam dan pendidikan dengan di sepakati panda yang dikirim ke Negara Belgia. Ketiga, Media Komunikasi adalah aspek dimana kekuatan *soft power* diplomasi panda dari diterimanya tradisi diplomasi kebudayaan Cina untuk berkomunikasi dengan masyarakat Negara Belgia.

1.5.5 Konsep Diplomasi Panda

Diplomasi panda adalah penggunaan panda raksasa oleh negara Cina sebagai hadiah diplomatik kepada negara asing.⁴⁶ Praktek penggunaan panda sebagai hadiah sudah ada sejak zaman Dinasti Tang, ketika saat itu panda diberikan untuk hadiah kepada kaisar Jepang pada tahun 658 M. Cina menggunakan pola diplomasi panda kembali ketika awal membuka pertemanan ke dunia internasional. Strategi Cina dengan menggunakan panda sebagai hadiah terbilang efektif untuk menjalin kerjasama dengan negara luar. Saat ini penggunaan panda sebagai alat untuk mempermudah hubungan diplomatik menjadi lebih selektif. Penggunaan diplomasi panda dikirim ke negara mitra ideal atau yang dipercaya bisa menjalin kerjasama dengan Cina. Cina menilai dengan tingkatan mitra koneksi *guanxi* (kepercayaan) untuk menilai mitra tersebut potensial bagi pertumbuhan Cina atau tidak. Cina menilai status *guanxi* sebagai

⁴⁶ Kathleen Carmel. *Diplomats and Refugees: Panda Diplomacy, Soft "cuddly" power, and the New Trajectory in Panda Conservation*. Buckingham : 2013

tahapan nilai mitra kerjasama dengan negara tersebut membawa dampak bagi pertumbuhan ekonomi negara Cina.

Negara Cina menjadi salah satu kekuatan negara Asia Timur yang mengalami perubahan dari perkembangan ekonomi secara nasional yang terus berkembang maka membawa perubahan pula pada pola diplomasi Cina. Fase pertama, Diplomasi panda Cina pada era kepemimpinan Mao Zedong sebagai hadiah hubungan diplomatik untuk membuka pertemanan internasional negara Cina. Mao menerapkan sepasang panda sebagai hadiah unik untuk sebuah hubungan atau kunjungan resmi perwakilan mitra negara Cina. Mao menerapkan panda sebagai rencana strategi kebijakan politik luar negeri Cina untuk memperoleh posisi baik dari Uni Soviet maupun dari Amerika Serikat. Mao Zedong sangat cerdas untuk membuka strategi pertemanan antar dua *block* dengan sepasang panda.⁴⁷

Fase kedua, diplomasi panda dibawah pimpinan Deng Xiaoping menjadi sistem sewa. Negara Cina lebih terbuka dengan arahan kepemimpinan Deng Xiaoping dengan dunia internasional. Negara Cina mengalami kemajuan perekonomian yang membuat Cina meniru bagaimana cara sistem kapitalis barat. Sepasang panda dikirim oleh negara Cina ke negara yang menginginkan panda maka harus membayar sewa selama panda itu berada di negara luar selain negara Cina. Diplomasi panda bergeser pada tujuan awal yang membuka pertemanan pada era Mao berubah sebagai ajang untuk membuka pasar (*show off*) di setiap kebun binatang yang berada di luar negeri. Sistem ini sempat mengalami pemberhentian secara total akibat memperjual belikan hewan.⁴⁸

Fase diplomasi panda ketiga hingga saat ini adalah membangun kepercayaan dan menjalin perdagangan internasional bagi Cina. Cina lebih selektif untuk mengirimkan sepasang panda kepada negara yang menginginkan panda berada di kebun binatang negara mitra Cina. Cina mengambil kebijakan tersebut dikarenakan gempa bumi yang menimpa provinsi Sichuan mengakibatkan kerusakan ekosistem dan habitat asli panda pada tahun 2008. Panda yang tinggal

⁴⁷ *Ibid*

⁴⁸ *Ibid*

di daerah pegunungan terkena dampak pada rusaknya ekosistem habitat alami sebesar 67%. Pemerintah Cina mengambil tegas kebijakan untuk pentingnya menjaga konservasi hewan langka tersebut.

Negara Cina mengirim panda lebih selektif kepada mitra negara Cina yang dirasa sebagai mitra kepercayaan negara Cina dan bisa membawa keuntungan untuk perekonomian negara Cina. Negara Cina menilainya dengan tingkatan level *guanxi* (kepercayaan) untuk mitra negara Cina yang berhak mendapatkan sepasang panda sebagai simbolik persahabatan lebih dalam dengan negara Cina. Hubungan kerjasama antar negara dengan mediasi panda sebagai pembuka jalan terciptanya kerjasama baru bagi Cina.

1.6 Argumen Utama

Dengan mengacu pada permasalahan dan kerangka pemikiran yang telah dipaparkan sebelumnya maka penulis mengajukan argumen utama bahwa :

Diplomasi panda adalah simbol persahabatan Negara Cina dengan negara mitra yang terjalin secara bilateral. Tradisi diplomasi panda yang unik menjadi ciri khas praktik diplomasi Negara Cina. Negara Cina mengirim sepasang panda ke Negara Belgia sebagai simbol persahabatan kedua negara yang sudah terjalin empat dekade lebih. Negara Cina menilai saat ini Belgia sebagai mitra pada tingkatan kepercayaan (*Guanxi*).

1.7 Metode Penelitian

Metode penelitian berfungsi untuk memperoleh kerangka berpikir dan sejumlah data yang diperlukan bertujuan agar suatu karya ilmiah menjadi ilmiah, sistematis, dan kronologis. Metode penelitian dalam karya ini terbagi ke dalam dua bagian, yaitu bagian teknik pengumpulan data yang mencakup langkah-langkah peneliti dalam upaya pencarian informasi. Sedangkan pembahasan metode analisis data akan mencakup penjelasan jenis penelitian, bagaimana penelitian dilakukan dan bagaimana informasi-informasi yang telah dikumpulkan sebelumnya dielaborasi dan diolah menjadi argumen-argumen ilmiah dalam karya ini.

1.7.1 Teknik Pengumpulan Data

Data yang digunakan penulis dalam karya tulis ilmiah ini merupakan data sekunder. Data sekunder merupakan data yang sudah tersedia sehingga kita tinggal mencari dan mengumpulkan. Data sekunder merupakan sumber data penelitian yang diperoleh peneliti secara tidak langsung melalui media perantara (diperoleh dan dicatat oleh pihak lain). Data sekunder umumnya berupa bukti, catatan atau laporan historis yang telah tersusun dalam arsip (data dokumenter) yang dipublikasikan dan yang tidak dipublikasikan.

Sebelum proses pencarian data sekunder dilakukan, kita perlu melakukan identifikasi kebutuhan terlebih dahulu. Identifikasi dapat dilakukan dengan cara membuat pertanyaan-pertanyaan. Identifikasi data sekunder yang kita butuhkan akan membantu mempercepat dalam pencarian dan penghematan waktu serta biaya. Dalam mendapatkan data-data tersebut, penulis melakukan penelitian di beberapa tempat, antara lain:

1. Perpustakaan Pusat Universitas Jember
2. Perpustakaan FISIP Universitas Jember

Sedangkan penulis mendapatkan sumber-sumber informasi dari:

1. Buku
2. Surat Kabar
3. Internet
4. Jurnal

1.7.2 Teknik Analisis Data

Metode yang diunakan untuk menganalisis data ialah dengan menggunakan metode deskriptif kualitatif. Metode penelitian deskriptif kualitatif merupakan salah satu metode yang digunakan peneliti dalam ilmu sosial, dengan penekanan objek penelitiannya terhadap keunikan manusia atau gejala sosial yang tidak dapat dianalisa dengan metode statistik. Metode analisis deskriptif digunakan untuk mendeskripsikan secara sistematis, faktual, akurat atas data dan fakta yang telah

terkumpul untuk diteliti dengan dilakukan pemilahan data, pengkajian dan interpretasi terlebih dahulu.

Kemudian untuk menganalisis data dan permasalahan yang ada penulis menggunakan teknik berpikir deduktif. Metode berfikir deduktif berangkat dari prinsip-prinsip umum yang kemudian menghasilkan prinsip-prinsip yang lebih khusus. Setelah itu masing-masing preposisi diuji dengan menelaah peristiwa-peristiwa khusus untuk melihat apakah kasus-kasus khusus tersebut bisa dijelaskan atau bahkan diramalkan berdasarkan pemikiran yang dipakai.⁴⁹

1.8 Sistematika Penulisan

Sistematika penulisan dalam karya tulis ilmiah ini ialah sebagai berikut:

Bab 1. Pendahuluan

Bab ini akan menguraikan latar belakang, ruang lingkup pembahasan, rumusan masalah, tujuan penelitian, kerangka dasar pemikiran, argumen utama, metodologi penelitian, dan sistematika penulisan.

Bab 2. Sejarah Perkembangan Diplomasi Panda Cina

Pada bab ini akan dijelaskan mengenai Diplomasi Panda dan perkembangannya dari tahun ke tahun. Bagaimana Cina memanfaatkan hewan nasional panda sebagai ikon internasional hingga menjadi strategi diplomasi negara Cina.

Bab 3. Hubungan Belgia Dengan Cina

Pada bab ini akan membahas bagaimana sejarah Negara Cina menjalin hubungan dengan kerajaan Belgia. Bagaimana perkembangan kerjasama bilateral kedua negara di bidang politik dan perekonomian.

⁴⁹ Mochtar Masoed. 1994. Ilmu Hubungan Internasional: Disiplin dan Metodologi, Jakarta: PT Pustaka LP3ES Indonesia. Hal.80

Bab 4. Peranan Diplomasi Panda Dalam Perkembangan Hubungan Cina-Belgia

Pada bab ini akan dijelaskan mengenai alasan penggunaan panda sebagai salah satu sumber *soft power* negara Cina. Diplomasi panda menjadi tanda ikon persahabatan Negara Cina-Belgia. Negara Cina menilai kerjasama bilateral dengan Belgia pada tingkatan level kepercayaan (*Guanxi*).

Bab 5. Kesimpulan

Bab ini akan memuat kesimpulan yang diambil oleh penulis dari pembahasan pada bab-bab sebelumnya dan sekaligus merupakan penutup dari serangkaian tulisan ini.

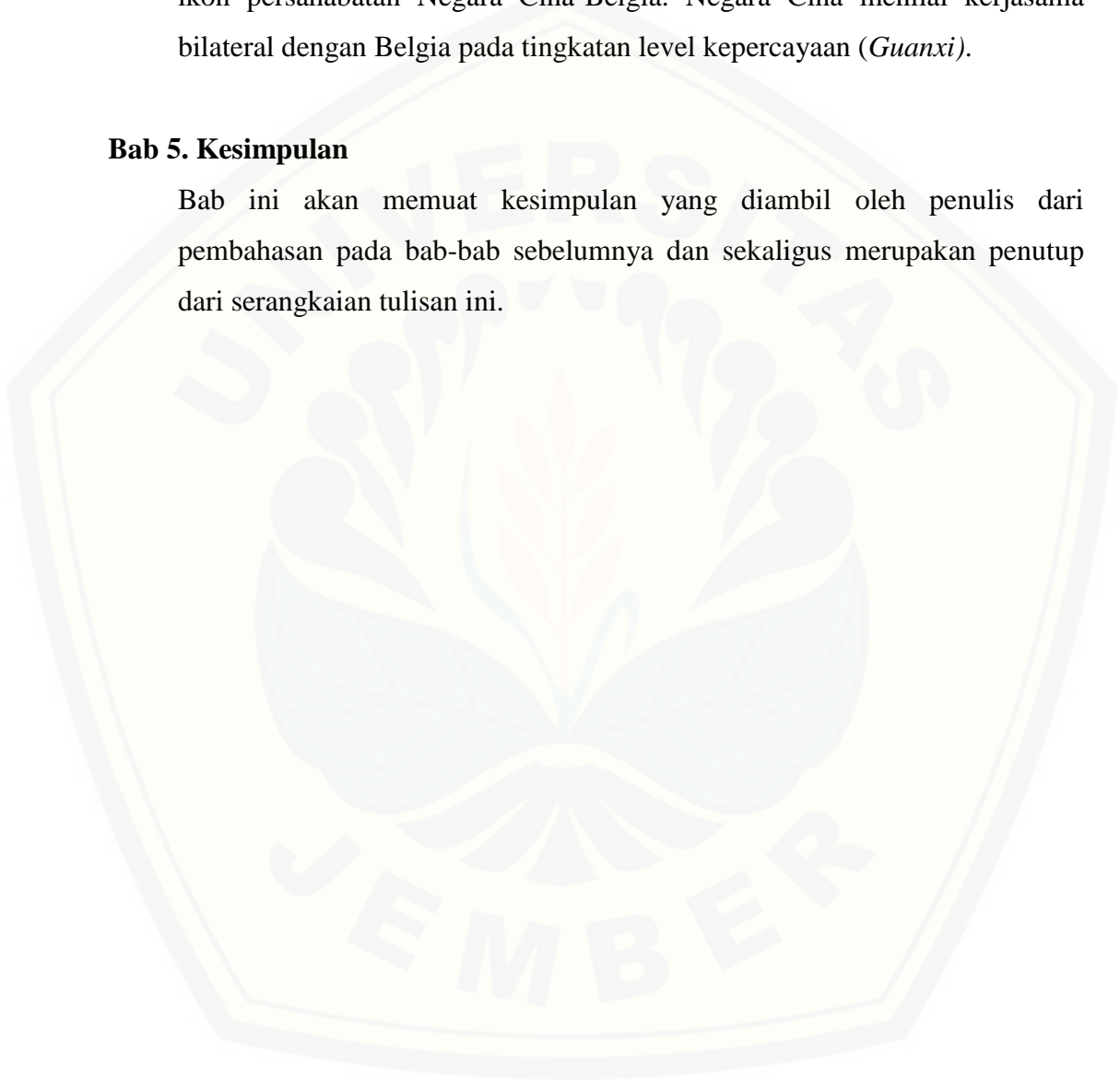

BAB 2. SEJARAH PERKEMBANGAN DIPLOMASI PANDA CINA

Negara Cina kaya akan sejarah budaya warisan peninggalan yang mencerminkan identitas Negara Cina. Negara Cina memilih panda sebagai hewan ikon negara, sekaligus menjadi alat diplomasi Negara Cina. Diplomasi panda memberikan atmosfer positif sehingga lebih mudah terciptanya peluang perjanjian baik bilateral maupun multilateral. Diplomasi Panda menjadi alat pembuka hubungan diplomatik lebih efektif bagi Negara Cina.

2.1 Sejarah Panda Cina

Negara Cina mempunyai sejarah panjang peninggalan tentara terakota yang masih berdiri kokoh, hingga barisan benteng pertahanan sejarah tembok terbesar dan terpanjang di Cina yakni Tembok Besar Cina (*Great Wall*). Negara Cina mempunyai simbol yang dikenal dikalangan dunia internasional dengan hewan sebagai ikonnya. Tidak ada hewan di dunia ini yang langsung dikenali dengan mudah dengan melihat ciri-cirinya selain panda dari Negara Cina. Panda yang memiliki nama ilmiah *Ailuropoda melanoleuca*⁵⁰. Panda adalah hewan kontras yang berwarna hitam-putih dengan bentuk tubuh yang menyerupai beruang di jenisnya.

Menurut catatan sejarah, teka-teki tentang sejarah penemuan panda sangatlah menjadi hal yang luar biasa dikarenakan hewan raksasa tersebut tidak ada yang mengenali hingga tahun 1869 baik negara barat ataupun Negara Cina sendiri sebelum kedatangan pendeta Armand David.⁵¹ Armand David misionaris Katolik, melakukan perjalanan ekspedisi kedua tepatnya pada tahun 1868-1870 berlayar dari Tianjin ke Shanghai sebelum menempuh jarak 1000 mil sungai Yangtze berlabuh di daratan luas dan masih liar kehidupan di hutan provinsi

⁵⁰ WWF. 2015. *Overview Giant Pandas*. <http://www.worldwildlife.org/species/giant-panda> [10 Juni 2015]

⁵¹ Henry Nicholls. 2010. *"The Way Of The Panda" (The Curious History of China's Political Animal)*. New York. Pegasus Books. Hal. 16

Sichuan. Ekspedisi tersebutlah yang membawa David mendapati tidak sengaja bertemu hewan Panda raksasa di hutan liar di daerah provinsi Sichuan. Banyak ahli percaya bahwa hewan panda raksasa tersebut merupakan spesies yang langka dan berhasil mendominasi ilmu kehewan secara global dengan kurun waktu kurang dari 150 tahun. Penemuan Panda raksasa menjadi hewan yang mudah dikenal secara anatomi kelas hewan tersebut, setelah tahun 1869 merupakan hal yang menakjubkan dikarenakan penduduk asli setempat negara Cina sudah ada catatan sejarah teks kuno sejak 3000 tahun lalu, bahkan mereka tidak mengenalinya baik secara anatomi maupun akademik.⁵²

Penemuan yang hampir serupa ketika deskripsi formal Panda Merah telah diterbitkan pada tahun 1825 oleh Frédéric Cuvier yang dinyatakan penemuan tersebut hampir serupa tapi tidak sama oleh penemuan Panda raksasa hitam-putih Armand David.⁵³ Kedua hewan beruang tersebut memiliki kesamaan yang sama-sama mempunyai bulu halus di sekujur tubuhnya dan agak berbeda di postur tulang kedua hewan tersebut. Panda merah dengan panda raksasa hitam-putih mempunyai persamaan suka makan dengan lahap daun dan ranting bambu. Ada satu perbedaan yang mencolok diantara kedua temuan hewan beruang tersebut dari warna bulu keduanya mereka sangat berbeda.



Gambar 2.1 Panda merah temuan *Frédéric Cuvier* tahun 1825

Sumber : Nicholls, Henry, “*The Way Of The Panda*”

⁵² *Ibid*

⁵³ *Ibid*



Gambar 2.2 Panda raksasa temuan Armand David tahun 1869

Sumber : Nicholls, Henry, “*The Way Of The Panda*”

Dari temuan yang menarik dan hampir mirip secara keseluruhan antara panda merah dengan panda raksasa dari beberapa hal maka panggilan berdasarkan keduanya harus dibedakan kala itu, sehingga orang mengenalinya dengan mudah. Armand David dengan temuannya *Giant Panda* menjadi pembeda nama panggilan tersebut karena beda struktur tulang antar kedua hewan tersebut. Panda raksasa lebih memiliki tulang struktur yang lebih besar dari *Red Panda* yang lebih kecil oleh temuan Frédéric Cuvier.⁵⁴

⁵⁴ *Ibid*

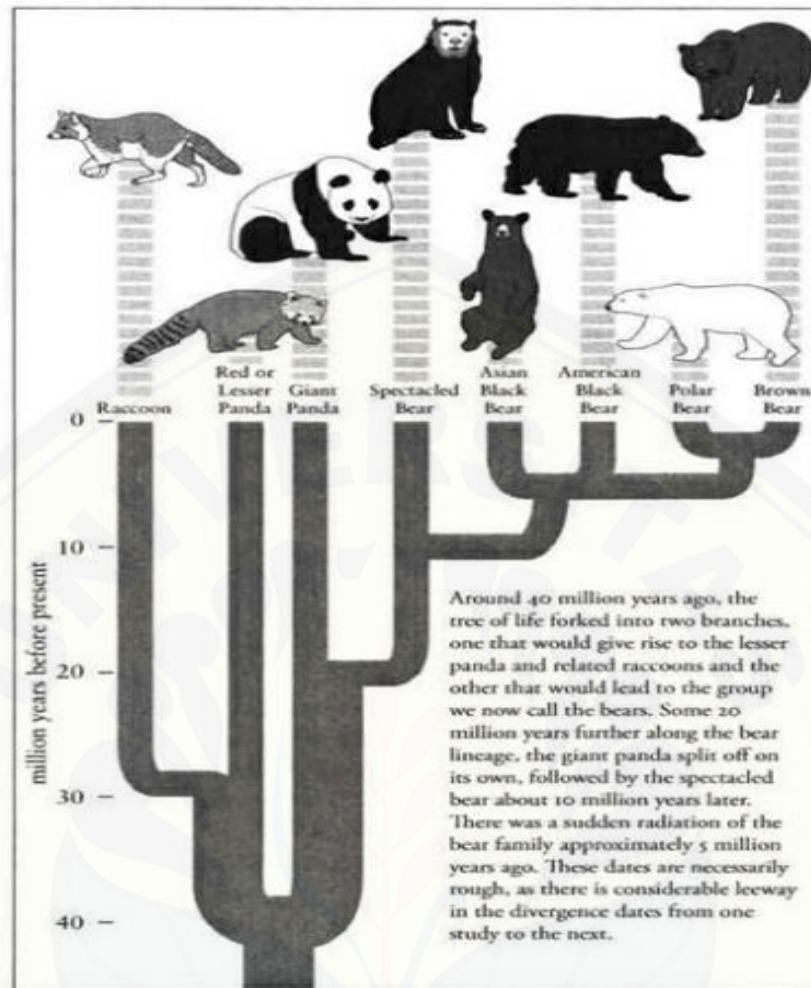

Gambar 2.3 Klasifikasi keluarga beruang

Sumber : Nicholls, Henry, "*The Way Of The Panda*"⁵⁵

Seiring berjalannya waktu dengan perkembangan zaman para peneliti membagi-bagi kelas berdasarkan klasifikasi keluarga beruang guna mempermudah penelitian. Panda raksasa mempunyai satu golongan keluarga dari beruang akan tetapi panda memiliki perbedaan gen pada jenis beruang lainnya. Hal tersebut bisa dipengaruhi oleh beberapa faktor habitat, adaptasi panda, dan evolusi panda di negara Cina. Hal tersebut dirasa unik karena hanya panda saja yang menjadi hewan pemakan bambu di keluarga beruang.

2.1.1 Sejarah Genetik Hewan Panda Cina

a) Takson⁵⁶ Filogeni⁵⁷ Panda Berbeda

⁵⁵ *Ibid*

Panda raksasa meskipun hidup dalam satu klasifikasi yang sama dalam keluarga *ursidae*,⁵⁸ yaitu jenis beruang akan tetapi pada dasarnya panda tersebut memiliki perbedaan yang sangat signifikan baik dari genetik, habitat mereka tinggal, pola makan panda, gaya beradaptasi dalam lingkungan hingga proses bertahan hidup di alam sebagai makhluk mamalia mempunyai perbedaan dengan beruang. Panda tidak seperti kebanyakan hewan karnivora yang ada, panda tidak mudah untuk beradaptasi di daerah yang berbeda dari habitat aslinya, dan persebaran hewan panda tidak luas. panda raksasa dewasa jauh dari angka nominal hewan subur untuk reproduksinya.

Sulit untuk mengabaikan daya tarik panda raksasa yang berbulu hitam putih tersebut. Logo panda Chi-Chi yang berada pada kebun binatang Inggris hingga sekarang menjadi logo World Wildlife Fund. Ini terbukti karena panda sendiri bisa menjadi simbol ikon hewan yang hampir punah. Statusnya yang menjadi terancam akan punah di dokumentasikan secara lengkap di 50 tahun terakhir di setiap ulasan kebun binatang maupun sejarah. Penelitian secara genetik membuktikan bahwa panda memiliki takson yang berbeda dari filogeni beruang hidup yang ada.

b) Evolusi Panda

Genetik takson yang ada pada filogeni Panda raksasa memberikan perbedaan genetik dengan beruang yang ada. Peneliti paleontologis⁵⁹ menunjukkan bahwa panda spesies seperti ini hanya ada di pegunungan sekitar Beijing dan ditemukan dengan jumlah yang sangat sedikit dalam hitungan jumlah. Peneliti meyakini, bahwa sisa spesies yang termasuk langkah dalam jenis karnivora telah mengalami evolusi jutaan tahun lamanya sehingga panda raksasa hingga menyesuaikan habitat lingkungan pegunungan sekitar Beijing dengan

⁵⁶ *Takson* adalah Klasifikasi bidang ilmu; kaidah dan prinsip yang meliputi pengklasifikasian objek. Lebih lanjut bisa dilihat di <http://kbbi.web.id/taksonomi> [diakses 17 April 2017]

⁵⁷ *Filogeni* adalah Penyelidikan tentang sejarah dan perkembangan bahasa sebagai suatu sistem. Lebih lanjut bisa dilihat di <http://kbbi.web.id/filogeni> [diakses 17 April 2017]

⁵⁸ *Ursidae* adalah *genus* dalam familia *ursidae* (beruang) yang mencakup beruang cokelat, beruang kutub dan beruang hitam. Lebih lanjut bisa dilihat di [https://id.wikipedia.org/wiki/Ursus_\(genus\)](https://id.wikipedia.org/wiki/Ursus_(genus)) [diakses 17 April 2017]

⁵⁹ *Paleontologi* adalah ilmu tentang fosil (binatang dan tumbuhan). Lebih lanjut bisa dilihat di <http://kbbi.web.id/paleontologi> [diakses 17 April 2017]

memakan dedaunan dan makan bambu. Adaptasi morfologi⁶⁰ dan fisiologis⁶¹ yang unik ini membuat panda menjadi hewan yang langka.

Panda sendiri dengan kulit lembutnya hitam putih tersebut dengan mudah dikenali. Salah satu adaptasi anatomi⁶² evolusi yang telah mencerminkan gaya hidup panda adalah pengembangan ibu jari, yang memungkinkan untuk berpegang pada batang bambu kenyal seperti kebiasaan panda yang suka mengunyah.⁶³ Sebenarnya, tambahan ini tidak benar-benar praktis, itu merupakan perkembangan yang tidak biasa dari tulang tendon⁶⁴ tetapi mengambil beberapa fungsi yang praktis dari ibu jari panda. Dari fakta genetik⁶⁵ unik dari keturunan panda tersebutlah yang menjadi pembeda panda dengan jenis beruang yang lainnya.

Tidak ada keraguan bahwa panda hidup sangat berbeda dari kebanyakan mamalia lain, dan bahwa apa yang sudah cocok dengan species lainnya belum tentu akan cocok buat panda, begitupun sebaliknya. Evolusi yang unik ini menjadi perdebatan para peneliti ketika hewan karnivora melakukan penyimpangan dari hal yang biasanya hewan karnivora lakukan. Pada kenyataannya panda sendiri sudah melakukan penyesuaian untuk bertahan hidup jutaan tahun lamanya di lingkungan pegunungan yang ada di Cina.

2.1.2 Panda Cina

Hewan panda adalah ikon Negara Cina. Negara Cina sangatlah identik dengan hewan khas Panda.⁶⁶ Panda yang hidup di alam liar pegunungan Cina memiliki ciri khas bagi semua yang pernah melihat hewan berbulu tersebut. Hewan kontras dengan bulu lembut diseluruh tubuhnya dengan warna hitam-

⁶⁰ *Morfologi* adalah Ilmu pengetahuan tentang bentuk luar dan susunan makhluk hidup. Lebih lanjut bisa dilihat di <http://kbbi.web.id/morfologi> [diakses 17 April 2017]

⁶¹ *Fisiologis* adalah Cabang biologi yang berkaitan dengan fungsi dan kegiatan kehidupan atau zat hidup. Lebih lanjut bisa dilihat di <http://kbbi.web.id/fisiologi> [diakses 17 April 2017]

⁶² *Anatomi* adalah Ilmu yang melukiskan letak dan hubungan bagian-bagian tubuh manusia, binatang atau tumbuh-tumbuhan. Lebih lanjut bisa dilihat di <http://kbbi.web.id/anatomi> [diakses 17 April 2017]

⁶³ Matt Young. *Panda's Thumb*. <http://www.pandasthumb.org/> [diakses 12 juni 2015]

⁶⁴ Tulang Tendon adalah Urat keras yang menghubungkan otot dengan sendi atau yang menghubungkan otot dengan tulang. Lebih lanjut bisa dilihat di <http://kbbi.web.id/tendon> [diakses 17 April 2017]

⁶⁵ *Genetik* adalah Cabang biologi yang menerangkan sifat turun-temurun. Lebih lanjut bisa dilihat di <http://kbbi.web.id/genetika> [diakses 17 April 2017]

⁶⁶ A-Z Animals. *Giant Panda Bear*. <http://a-z-animals.com/animals/giant-panda-bear/> [diakses 11 juni 2015]

putih. Panda Cina merupakan hewan yang satu jenis dengan keluarga *ursidae* yakni keluarga beruang. Meskipun satu keluarga dengan jenis beruang yang kebanyakan adalah karnivora, panda Cina lebih memilih dengan makan makanan daun dan bambu di hutan pegunungan Cina.

Secara historis temuan panda raksasa Armand David berada di cekungan sungai Yangtze berdekatan daerah provinsi Sichuan. Populasi panda berkurang dikarenakan aktivitas manusia yang hampir merusak ekosistem panda dan bahkan memburu panda adalah alasan Panda untuk tinggal di pegunungan alam liar. Mereka tinggal dan berusaha hidup di alam liar pegunungan bagian Cina tengah dan barat di sekitar ketinggian 5000 samapai 13000 kaki. Hutan daerah kawasan tersebut sangatlah dingin, lembab, dan umumnya mengalami curah tingkat hujan yang tinggi. Dengan mengkonsumsi bambu panda bertahan hidup di pegunungan. Panda tersebut hidup di habitat pegunungan diperkirakan ada populasi panda di enam gunung Cina yakni Qinling, Minshan, Qionglai, Liangshan, Daxiangling, Xiaoxiangling

Hewan Panda Cina memiliki ukuran yang mendekati ukuran beruang pada umumnya, ekor panda pendek, punya moncong panjang dan hidung besar sehingga menyebabkan insting panda untuk penciuman sangatlah tajam. Panda Cina mempunyai warna putih belang hitam di bagian tubuhnya, sekujur tubuhnya belang hitam di bahu, telinga dan mata panda yang hitam menjadi ciri khas Panda raksasa Cina. Panda raksasa tidak hibernasi⁶⁷ layaknya beruang, hampir kesehariannya Panda habiskan untuk makan bambu sehingga ada penyesuaian adaptasi fisik dari memanjangnya ibu jari tangan panda untuk memakan dedaunan dan bambu. Panda sendiri memiliki rahang besar dan otot rahang yang kuat ini difungsikan untuk mengunyah bambu dan mengekstrak dedaunan saat panda makan di pegunungan.

Panda jantan pada umumnya lebih besar dua kali lipat dari panda betina. Panda yang hidup di alam liar seperti pegunungan mereka hidup dengan dua sampai tiga panda betina dalam satu tanggung jawab. Panda hidup di hutan

⁶⁷ *Hibernasi* adalah keadaan istirahat atau tidur pada binatang selama musim dingin. Lebih lanjut bisa dilihat di <http://kbbi.web.id/hibernasi> [diakses 17 April 2017]

dengan mempunyai daerah teritori tersendiri dengan simbol atau goresan di pohon. Daerah teritori tersebutlah yang memberi batasan dimana mereka tinggal di alam liar dan menunjukkan kekuasaan atas teritori tersebut. Panda lebih lama mengisi kesehariannya dengan memakan bambu, karena kandungan nutrisi pada bambu tidak terlalu banyak maka mereka bisa menghabiskan 12-15 jam hanya untuk memakan bambu. Panda bisa memakan daun bambu seberat 30 kilogram dalam sehari, dan bisa menghabiskan bambu sekitar 40% dari berat tubuh panda tersebut.⁶⁸

Masa-masa reproduksi perkembangbiakan panda ketika panda betina sudah siap kawin dengan menunjukkan erangan suara dan gerakan-gerakan yang membuat panda jantan tertarik. Setelah periode kehamilan yang dialami panda betina sekitar lima bulan lamanya. Pada umumnya panda betina akan melahirkan satu sampai dua anak panda dengan ukuran sangat kecil sekitar panjang 15cm dan berat hanya 100 gram. Mereka rentan sakit, hingga buta dimasa kelahiran bayi panda. Panda kecil bisa merangkak setelah umur 3 bulan. Apabila panda betina melahirkan sepasang panda kecil, maka ketika umur 6 bulan dia hanya bisa menggendong satu panda kecil. Pemberian susu pada panda kecil bisa selama setahun lamanya pada induk panda betina. Beberapa anaknya akan tinggal bersama induk panda betina setelah panda betina tersebut melahirkan lagi.

2.1.3 Upaya Konservasi Panda

Panda raksasa menjadi simbol konservasi dunia internasional.⁶⁹ Panda menjadi salah satu harta nasional negara Cina yang sangat berarti, guna menjaga kelestarian hewan berbulu hitam-putih tersebut maka pemerintahan negara Cina wajib hukumnya menjaga kelestarian panda. Terlepas dari status yang disandang panda sebagai hewan yang dilindungi sebagai harta nasional Cina, Panda sendiri faktanya tidak mempunyai predator alami. Hewan berbulu hitam di sekeliling

⁶⁸ One Kind Planet. *The Giant Panda Does Not Hibernate But It Will Shelter in Caves or Hollow trees in very cold water.* http://www.onekind.org/be_inspired/animals_a_z/panda_giant/ [diakses 13 Juni 2015]

⁶⁹ Pandas Internasional. *Pandas International.* <http://www.pandasinternational.org/wptemp/education-2/> [diakses 16 juni 2015]

matanya tersebut terbilang langka dan hampir punah di kawasan pegunungan Cina tengah dan barat. Panda tinggal di daerah alam liar pegunungan yang rimbun, tingkat intensitas hujanya tinggi dan penuh dengan bambu. Panda termasuk hewan yang terbilang sulit untuk berkembang biak. Perkembangbiakan panda yang sulit bisa dikarenakan populasi bambu yang mengurang, diganggunya ekosistem panda di hutan, pembangunan demi pembangunan sehingga panda harus pindah dari tempat habitat asal, adanya pemburu ilegal yang mengintai panda.

Pengembangan konservasi dari upaya pemerintah Cina untuk panda bermula di konservasi di provinsi Chengdu.⁷⁰ Pemerintah Cina membangun sebuah fasilitas modern yang bernama *Chengdu Research Base of Giant Panda*.⁷¹ Provinsi Chengdu berada di tengah-tengah lokasi utara yang berbatasan pegunungan Qingling, Qinglai, Daxiangling, dan gunung Liangshang menjadikan Chengdu sebagai tempat habitat nyaman buat populasi panda. Provinsi Chengdu mendapat julukan *The Home of Giant Panda* karena habitat panda alamiah hanya berbatasan dengan kota metropolitan hanya 70km. Provinsi Chengdu yang berasal di daerah strategis baik bagi habitat panda maupun dengan pusat kota menjadi inisiatif pemerintah kota untuk mengembangkan Chengdu sebagai salah satu tempat penelitian panda.

Para ilmuwan meyakini populasi panda yang tersisah di alam liar hanya sekitar 1864 ekor. Mereka tinggal di alam liar daerah pegunungan Cina tengah dan barat yang kaya akan hutan bambu. Usaha pemerintah Cina juga sangat serius untuk melakukan penelitian lebih dalam akan perkembangbiakan panda. Pemerintah mendukung usaha konservasi baik dalam usaha konservasi domestik maupun konservasi cagar alam internasional. Konservasi kebun binatang yang diluar Cina dikenakan biaya sewa untuk pelestarian panda itu sendiri. Kebun binatang yang ditinggali panda sudah ada empat di Amerika Serikat; San Diego,

⁷⁰ Chengdu Conservation. *Conservation*. <http://www.panda.org.cn/english/conservation/overview/2013-09-12/2432.html> [16 Juni 2015]

⁷¹ Chengdu Research Base of Giant Panda Breeding. *About The Chengdu Research Base of Giant Panda Breeding*. <http://www.panda.org.cn/english/about/about/2013-09-11/2416.html> [diakses 18 Juni 2015]

Memphis, Atlanta dan Washington DC. Panda hitam-putih juga bisa ditemukan di kebun binatang Canada, Jepang, Hongkong, Malaysia, Thailand, Taiwan, Meksiko, Perancis, Spanyol, Austria, Belgia dan Australia.⁷²

Ide awal konservasi untuk kelestarian hewan langka panda sejatinya sudah ada sejak tahun 1940.⁷³ Ide awal tersebut masih gambaran sederhana untuk menyisihkan daerah aman yang bisa melindungi hewan tersebut seperti habitat alamnya. Pada tahun awal 1960 Dewan Negara Cina dipanggil untuk menyisihkan lahan atau daerah guna mengingatkan kembali ide pada gambaran awal. Provinsi Sichuan merespon dengan cepat rencana penyisihan lahan atau menyiapkan habitat tempat tinggal Panda.

Cagar alam tersebut didirikan pemerintahan negara Cina secara resmi tahun 1963 untuk mempelajari perilaku mereka dan perkembangbiakan mereka. Cagar alam Wolong yang terletak di daerah barat daya Cina kota Wechuan, provinsi Sichuan mempunyai luas 200.000 ha dengan tujuh cagar alam dan sembilan taman indah di Qionglay dan pegunungan Jiujin. Cagar alam Wolong menjadi rumah bagi banyak spesies seperti panda merah, monyet emas, rusa putih dan banyak tanaman berharga. Cagar alam Wolong merupakan tempat dimana panda-panda tinggal seperti habitat aslinya, tertutup dengan banyak dedaunan dan kaya akan bambu. Peneliti meyakini banyak kecocokan habitat untuk kembang biak panda pada tempat di daerah ketinggian 1300 -2750 mdpl.⁷⁴

Cagar alam Wolong sedikitnya sekarang mempunyai 150 ekor panda guna diteliti dan diamati perkembangbiakannya. Sedangkan sisah dari panda tersebut masih liar di daerah pegunungan barat daya Cina. Sisahnya beberapa panda juga ada yang tinggal di daerah Taman Nasional . Pemerintah negara Cina memberikan larangan untuk penebang ilegal dimaksudkan untuk menyimpan cadangan makanan panda di alam liar pegunungan. Usaha tersebut dinilai banyaknya

⁷² Scott Mayerowitz. *Sixteen Other Zoos Around the World to See Giant Pandas*. <http://abcnews.go.com/Travel/zoos-world-giant-pandas/story?id=9249217> [diakses 18 Juni 2015]

⁷³ Panda International. Mei 2013. *Pandas International*. <http://www.pandasinternational.org/wptemp/reserves-zoos/> [diakses 16 juni 2015]

⁷⁴ United Nation Educational Scientific and Cultural Organization. *Sichuan Giant Panda Sanctuaries – Wolong Mt Siguniang and Jiujin Mt*. <http://whc.unesco.org/en/list/1213> [diakses 18 Juni 2015]

penebangan ilegal yang merusak habitat panda dan membuat mereka takut. Pada tahun 1998 larangan tersebut sudah diresmikan secara jelas peraturan tersebut untuk menjaga habitat asli panda.

Panda yang tinggal di daerah alam kaya akan bambu sekarang sudah mulai berpindah mencari lokasi baru yang masih ada daun dan bambu. Ketika banyak penebangan legal maka akan membuat bambu juga mati. Maka panda akan kesulitan menemukan makanan sehari-hari. Banyak ahli meyakini penebangan pohon secara ilegal pula mematikan panda secara pelan-pelan, karena kebiasaan panda setelah melahirkan mereka akan bersandar santai di bawah pepohonan tersebut. Maka dari itu peneliti di Cagar alam Wolong membuat sarang buatan untuk menyerupai habitat panda tersebut. Bahkan pegawai Cagar alam Wolong memakai kostum seperti panda. Itu bertujuan untuk memberi kesan bahwa panda bersama kawan-kawanya.

Tempat pusat penelitian Cagar alam Wolong di kota Wenchuan provinsi Sichuan mengalami bencana alam gempa bumi pada tepatnya 12 Mei 2008. Banyak kerusakan yang mengakibatkan beberapa populasi panda berkurang diakibatkan gempa bumi tersebut, merusak habitat, hingga kematian pada panda. Pada peristiwa tersebut pemerintah negara Cina lebih ketat akan tentang pentingnya konservasi panda.

Tujuan konservasi panda sendiri :⁷⁵

- 1) Melindungi hutan dan habitat asli panda
- 2) Melindungi bambu, sebagai makanan utama panda
- 3) Memberikan batasan jelas buat panda bermigrasi
- 4) Adanya patroli mencegah perburuan dan penebangan
- 5) Adanya patroli untuk panda yang terluka
- 6) Mengambil tindakan panda yang sakit ke Rumah Sakit
- 7) Melakukan penelitian tentang perilaku panda, kawin, peternakan, penyakit dll
- 8) Mendidik wisatawan dan pengunjung untuk perlindungan panda
- 9) Menciptakan lapangan pekerjaan bagi masyarakat sekitar

⁷⁵ *Ibid.*

- 10) Mendidik warga setempat untuk menilai pentingnya menjaga konservasi panda.

2.2 Panda Sebagai Simbol Negara Cina

Undang-undang dasar pada umumnya sudah menentukan isi-isi penting antara lain prinsip pokok sistem sosial dan negara dari suatu negara, prinsip pokok organisasi dan kegiatan instansi negara, serta hak dan kewajiban pokok warga negara. Ada pula yang menentukan bendera dan lagu nasional, lambang negara dan ibu kota negara semua sudah diatur dalam satu berkas peraturan undang-undang dasar. Negara Cina mempunyai lambang negara yang terdiri dari bendera kebangsaan, pintu gerbang Tianmen, roda gigi, butir gandum dan padi, melambangkan perjuangan revolusi demokratisme baru rakyat negara Cina sejak gerakan 4 Mei.⁷⁶ Negara Cina mempunyai lambang yang sarat dengan sejarah bagaimana ketua Mao Zedong membacakan dengan khidmat di podium Tianmen mengumumkan kepada seluruh dunia bahwa pemerintah rakyat pusat Republik Rakyat Cina telah berdiri.

Sejarah Negara Cina yang panjang dengan begitu kaya nilai etnis menjadikan negara kaya budaya dan negara nomor pertama terluas daratannya di dunia. Ketika orang berfikir Cina maka banyak sekali akan berfikir tentang tembok besar Cina, tentara terakota, warna khas merah dan kuning, naga hingga hewan yang lucu hitam-putih warnanya yakni panda. Menurut pengertian dari Kamus Besar Bahasa Indonesia, simbol sama artinya dengan lambang.⁷⁷ Negara Cina memberikan simbol-simbol tersebut guna menjadikan ikon untuk mengingat Cina. Sebagai hewan langka dan harta nasional Cina, Panda menjadi simbol yang sangat diingat dalam kanca internasional dikarenakan banyak orang di dunia ingin melihat panda secara dekat, gemas dan ingin memeluk hewan berbulu hitam-putih tersebut. Banyak pemberitaan media baik online maupun majalah berita harian yang mengulas bagaimana daya tarik popularitas panda.

⁷⁶ CRI Online. *China ABC*. Tanpa Tahun. 2 [diakses 16 juni 2015]

⁷⁷ Kamus Besar Bahasa Indonesia (KBBI Online). <http://kbbi.web.id/simbol> [diakses 16 juni 2015]

Panda memainkan peran khusus dalam tradisi budaya Cina, sebagian besar karakteristik dan nilai panda dihormati oleh masyarakat Cina secara keseluruhan.⁷⁸

a) Hitam-Putih warna panda mencerminkan Yin dan Yang

Panda di Cina dianggap manifestasi fisik dari Yin-Yang sebagai dua warna yang kontras ada disekujur tubuh panda. Warna hitam-putih tersebut menjadikan gambaran sifat panda yang tenang dalam menciptakan keseimbangan sempurna dalam kedamaian dan harmoni kehidupan.

b) Temperamen lembut dan diet bambu mencerminkan perdamaian dan persahabatan

Panda diklasifikasikan termasuk golongan dalam hewan karnivora, diet bambu menjadikannya hewan herbivora. Panda memiliki temperamen yang sangat jinak beda dari hewan karnivora yang lain, hampir tidak pernah aktif menyerang hewan bahkan manusia. Oleh karena itu budaya Cina menganggap panda simbol perdamaian dan persahabatan.

c) Sejarahnya menjadi sebuah utusan persahabatan – Persahabatan abadi

Sejarah panjang awal panda ketika pengiriman panda adalah isyarat menjadikannya utusan simbol perdamaian dan persahabatan. Menurut catatan sejarah kerajaan Jepang, pengiriman panda sudah ada ketika awal dinasti Tang dan sepasang panda dijadikan sebagai hadiah. Peristiwa sejarah tersebut berlangsung sampai sekarang menjadikan pertanda persahabatan hubungan diplomatik baik bilateral maupun multilateral untuk Cina

2.2.1 Panda sebagai simbol World Wildlife Fund sejak tahun 1961

Panda menjadi ikon lambang untuk konservasi hewan yang dilindungi dan menjaga kelestarian habitat alam liar. Pada tanggal 29 April

⁷⁸ Greatwall Discovery. *Greatwall Discovery*. <http://www.greatwalldiscovery.com/travel-guide/chinese-culture-symbols/panda-in-chinese-culture> [diakses 17 juni 2015]

1961 di kota kecil Morges tepatnya Swiss se kelompok kepentingan dan para pakar ahli berkumpul jadi satu untuk menyatukan suaranya guna mendukung dibentuknya suatu wadah resmi perlindungan hewan yang hampir punah eksistensinya dan habitat tempat mereka tinggal. World Wildlife Fund (WWF) merupakan salah satu lembaga konservasi terbesar dan sangat berpengalaman di dunia, yang didirikan secara resmi tahun 1961.⁷⁹ ‘Morges Manifesto’ cetak biru pertama kali yang berisi tujuan dan visi misi organisasi internasional tersebut.⁸⁰ WWF sebagai organisasi internasional berkembang secara bertahap tiap kantor cabang di negara-negara internasional, pertama kali diresmikan di Swiss. Peter Scott adalah seorang ahli hewan Inggris dan perancang desain pertama kali logo WWF yang memilih Panda sebagai simbol pengenalan konservasi organisasi internasional.

Panda dijadikan sebagai logo internasional konservasi WWF dikarenakan hewan yang berbulu hitam-putih dengan belang hitam dimatanya memiliki daya tarik sendiri, lucu dan sempurna untuk dijadikan logo. Pada tahun yang bersamaan diresmikanya WWF tahun 1961, perpindahan panda dengan nama Chi Chi dari kebun binatang Beijing ke kebun binatang Inggris yang menjadi inspirasi tercetusnya logo panda untuk WWF. Panda yang hanya mempunyai warna lembut bulu hitam-putih juga menjadi alasan biaya yang ekonomis untuk sebuah brosur dan poster.⁸¹

2.2.2 Panda Sebagai Maskot Asian Games 1990

Asian Games awalnya merupakan ajang olahraga di Asia kecil. *Far Eastern Championship Games* diadakan untuk menunjukkan kesatuan dan kerja sama antar tiga negara yaitu kerajaan Jepang, kepulauan Filipina,

⁷⁹ WWF. *Frequently Asked Question*. Tanpa Tahun. http://www.wwf.or.id/tentang_wwf/faq/ [diakses 19 Maret 2017]

⁸⁰ WWF. *A Brief History of WWF*. Tanpa Tahun. http://www.wwf.org.uk/about_wwf/history/ [diakses 18 juni 2015]

⁸¹ Pune Nisarg Dave. 2009. *Why Does The WWF Logo Feature a Panda*. <http://timesofindia.indiatimes.com/home/sunday-times/Why-does-the-WWF-logo-feature-a-panda/articleshow/5231453.cms> [diakses 18 juni 2015]

dan Republik Rakyat Cina. Sempat terhenti karena berlangsungnya serangan heroik tentara Jepang pada perang dunia II membuat kegiatan olahraga internasional tersebut tidak berlangsung. Para atlet diberhentikan dari semua ajang olahraga internasional kala perang lagi memanas ketika waktu perang dunia II.⁸²

Setelah Perang Dunia II usai dan para pemimpin negara asia mendapatkan kemerdekaan negara masing-masing mereka menginginkan suatu penyelesaian tidak dengan cara kekerasan dan adu kekuatan militer melainkan sikap saling pengertian. Para atlet dari semua kontingen Asia setuju untuk membuat suatu kompetisi tingkat internasional se-Asia dengan persetujuan pembentukan Federasi Atletik Asia. Kesepakatan awal para atlet menyepakati penggunaan nama Federasi Asian Games (*Asian Games Federation*).⁸³

Suatu hal yang unik dalam perhelatan *event* 4 tahunan tersebut yang membuat suatu ciri khas tiap negara penyelenggara Asian Games yaitu Maskot negara. Maskot adalah lambang ciri khas yang identik dengan negara tersebut. Negara penyelenggara akan memilih maskot dari berbagai lambang, hewan, bahkan tempat yang merepresentasikan negara tuan rumah Asian Games. Negara Cina yang mempunyai sejarah panjang akan budaya dan berbagai ikon mendapatkan kesempatan pada tahun 1990 untuk menjadi tuan rumah Asian Games kala itu. Cina akhirnya memilih panda sebagai maskot untuk ajang olahraga internasional. Sosok panda yang diberi nama Panpan adalah cerminan dari semangat, persahabatan dan perdamaian.⁸⁴ Panpan tampak lucu dengan warna khas hitam putih panda dengan membawa medali emas yang belatar belakang taman Tianmen.⁸⁵

⁸² Asian Games XIII Bangkok. *The Origin of The Asian Games History*. <http://www.people.com.cn/english/AsianGames/history.html> [diakses 18 Juni 2015]

⁸³ *Ibid.*

⁸⁴ Arafuru. *Ini 9 Maskot Asian Games Dari Masa ke Masa*. 25 September 2015. <http://arafuru.com/lifestyle/ini-9-maskot-asian-games-dari-masa-ke-masa.html> [diakses 19 juni 2015]

⁸⁵ Hou Qiang. *Panda Basi to Turn 35 Ever Mascot of 1990 Beijing Asian Games*. 26 September 2015. http://news.xinhuanet.com/english/photo/2015-09/26/c_134662293_2.htm [diakses 18 Juni 2015]

2.2.3 Panda sebagai Maskot Olimpiade Beijing 2008

Perhelatan olahraga internasional empat tahun sekali selain Asian Games adalah Olimpiade. Pertandingan olimpiade adalah ajang bergengsi yang menyatukan ribuan atlet di seluruh negara yang meliputi cabang-cabang olahraga musim panas dan musim dingin. Kompetisi terkemuka tersebut diikuti lebih dari 200 negara yang menyumbangkan atlet-atlet terbaik putra-putri bangsa di negara penyelenggara. Awalnya ajang olahraga tersebut hanya dikhususkan untuk bangsa Yunani ketika berlatih olahraga di gunung Olympus. Nama Olympus dipakai hingga sekarang di tiap perhelatan 4 tahun tersebut. Bangsa Yunani mengirimkan tentara terbaiknya tidak mewakili tiap atlet secara individual. Cabang olahraga kala itu terbilang sangat keras dan kurangnya pengamanan atau keselamatan tiap peserta.

Olimpiade masa kini adalah cerminan dari perkembangan zaman yang sudah maju dengan berbagai cabang olahraga yang sudah ada. Olimpiade dari zaman ke zaman tidak terlalu mementingkan yang namanya publikasi atau sponsorship. Pada abad ke-20 olimpiade menjelma suatu perhelatan yang mana negara penyelenggara adalah cerminan negara yang siap, merangkul, dan menjadi contoh tuan rumah yang mengenalkan negara tersebut ke dunia internasional. Negara Cina sudah beberapa kali mendaftarkan diri untuk menjadi tuan rumah ajang bergengsi tersebut akan tetapi selalu gagal. Negara Cina terganjal karena isu-isu sensitif politik, su lingkungan dan isu Hak Asasi Manusia. Pada tahun 2008 adalah penentu Cina untuk menyiapkan dirinya ke dunia internasional bawasanya Cina siap untuk menjadi tuan rumah. Pembukaan upacara dari Olimpiade 2008 di Beijing dibuka oleh Presiden Cina, Hu Jintao.⁸⁶

Maskot adalah ciri khas cakupan identitas global. Cina sekali lagi benar-benar memikirkan maskot dengan tema yang mencerminkan itu adalah ciri khas negara Cina. Pemerintah Cina yang pada awalnya sudah

⁸⁶ Olympic. *Olympic Beijing 2008*. <http://www.olympic.org/beijing-2008-summer-olympics> [diakses 19 Juni 2015]

menerima masukan untuk beberapa model gambar maskot dari banyak opsi mencerminkan kaya akan budaya warisan yang menjadi ciri khas Cina. Binatang hewan panda masuk jajaran dalam pilihan favorit untuk maskot akan tetapi pemerintah Cina menyadari panda sebelumnya sudah menjadi maskot pada Asian Games pada tahun 1990. Cina memilih maskot Olimpiade 2008 lima boneka berbentuk bocah atau “Fuwa” yang lucu. Lima boneka yang masing-masing memadukan figur ikan, panda, antelop Tibet, burung layang-layang dan api suci.⁸⁷ Dalam kelima unsur maskot tersebut pemerintah Cina tetap menjadikan Panda salah satu dalam maskot akan tetapi dengan simbol lima karakter yang berbeda.

Popularitas maskot “Fuwa” dari satu sudut keunikan juga memanifestasikan pengakuan yang luas. Pada kenyataannya, Fuwa sejak dilahirkan sudah memperoleh pujian tokoh mancanegara baik domestik maupun internasional. Fuwa maskot beijing tersebut memadukan banyak unsur kebudayaan Cina yang menjadi ringkasan dari nilai seni dan variasi warnanya yang menyenangkan. Apabila kelima boneka kecil tersebut dijadikan satu maka dalam bahasa mandarinnya “Beijing Huanyingni” atau yang tidak lain artinya adalah Beijing menyambut kamu.

2.3 Panda Sebagai Alat Diplomasi Negara

Cina memanfaatkan dengan baik penggunaan panda sebagai kekayaan nasional menjadi alat diplomasi *ambassador* perwakilan negara di kebun binatang negara penerima panda. Cina menggunakan hewan tersebut sebagai hewan nasional yang menjadi simbol sekaligus alat untuk memperlancar jalannya hubungan diplomatik dengan negara-negara mitra Cina. Hal unik dengan cara menggunakan hewan sebagai daya tarik hubungan antar Cina dengan mitra sudah berlangsung sejak lama. Cina menyadari hewan mamalia yang hanya berada di

⁸⁷ CRI Online. *Maskot Olimpiade Beijing Memperoleh Pengakuan Luas*. 08 Desember 2013 <http://indonesian.cri.cn/1/2005/12/08/1@37279.htm> [diakses 19 Juni 2015]

daratan Cina tersebut mempunyai daya tarik yang lebih dari hewan lain yang ada di muka bumi ini.

Dalam praktek hubungan internasional adanya beberapa macam model praktek diplomasi untuk menjalin hubungan dengan mitra negara yang bersangkutan. Semua metode praktek diplomasi tersebut berbeda di substansi tujuan diplomasi maupun proses atau landasan diplomasi itu sendiri. Salah satunya yakni diplomasi panda, Diplomasi panda merupakan satu jenis diplomasi yang dilakukan oleh Cina karena dari negara tersebut pula Panda menggemaskan itu lahir. Panda menjadi hewan khas negara tirai bambu sekaligus harta nasional yang menjadi logo internasional WWF merepresentasikan jenis hewan yang hampir punah di alam liar.

Pemerintahan Cina menggunakan panda sebagai alat untuk memuluskan hubungan dengan mitra negara-negara internasional sekaligus melihat kedepan jangka panjang karena mitra tersebut loyal sekaligus mempererat hubungan antar negara lebih serius. Panda sebagai hewan langka yang hampir punah tersebut mempunyai peranan dalam hubungan diplomasi dan mencapai kepentingan Cina. Penggunaan hewan panda pertama kali digunakan oleh *Central Propaganda Departement* Partai Nasionalis Cina pada saat propaganda diplomasi antara Cina dengan Amerika Serikat sebagai ucapan terima kasih pada tahun 1941, pada saat itu pula panda menjadi simbol untuk persahabatan kedua negara.⁸⁸ Diplomasi panda yang terkenal kala itu ketika Cina-Amerika Serikat memperbaiki hubungan ketika usai perang dingin, kunjungan presiden Amerika Serikat Ricard Nixon pada tahun 1972 di berikan sepasang panda hitam putih untuk mengembalikan hubungan yang menjauh antara Amerika Serikat dengan Cina. Sepasang panda yang diberikan pada presiden Amerika Serikat kala itu bernama Ling-Ling dan Hsing-Hsing.

Diplomasi panda telah memiliki sejarah panjang sebelum diberikannya sepasang panda kepada presiden Amerika Serikat, Ricard Nixon. Cina memilih panda menjadi ikon dikarenakan bentuk dan karakteristik panda sangatlah unik

⁸⁸ Wiwit Tri. *Macam-Macam Diplomasi*. 10 Oktober 2014. http://wiwit-tri-fisip13.web.unair.ac.id/artikel_detail-113358-Negosiasi%20dan%20Diplomasi-MacamMacam%20Diplomasi.html [diakses 23 Juni 2015]

untuk jenis hewan mamalia. Daya tarik positif sepasang hewan mamalia tersebut menjadi nilai tambah mengapa negara Cina menjadikan alat diplomasi yang menggemaskan. Panda berbeda dengan jenis keluarga beruang yang merupakan hewan karnivora. Panda hanya memakan makanan bambu di pegunungan. Perkembangan populasi panda liar sangatlah minim dikarenakan banyak penduduk sekitar merusak ekosistem dari tempat tinggal panda itu sendiri. Cina melindungi populasi hewan berbulu tersebut ketika WWF menjadikannya hewan langka sekaligus panda menjadi simbol negara Cina.

2.3.1 Fase Transformasi Diplomasi Panda

Praktek pemberian sepasang panda yang diberikan negara Cina kepada mitra kerjasama negara di dunia internasional memberikan perubahan ketika provinsi Sichuan terkena gempa kerusakan pada habitat asli panda pada tahun 2008. Cina yang menjadi kekuatan negara Asia Timur yang mengalami perubahan dari segi faktor ekonomi dan terus mengalami pertumbuhan menjadikannya pula alasan perubahan dari bentuk kerjasama diplomasi panda Cina. Diplomasi panda saat ini sudah memasuki fase ketiga dari seiring perubahan zaman.⁸⁹

a) Membangun Strategi di Era Mao

Tahap pertama diplomasi panda Cina berlangsung sudah ribuan tahun lamanya ketika era Dinasti Tang kala itu mengirimkan sepasang panda untuk kekaisaran negara Jepang pada tahun 624-705. Seiring berkembangnya praktek diplomasi, diplomasi *modern* panda Cina juga diterapkan ketika Mao Zedong memimpin Cina. Mao Zedong menerapkan panda sebagian dari rencana strategi kebijakan politik luar negeri Cina untuk memperoleh posisi baik dari Uni Soviet maupun dari Amerika Serikat. Ketua Mao sangatlah cerdas untuk memanfaatkan kedua kekuatan negara sebagai pertemanan negara Cina.

⁸⁹ Kathleen Carmel. *Diplomats and Refugees : Panda Diplomacy, Soft "Cuddly" Power and the New Trajectory in Panda Conservation*. Buckingham :2013

Panda yang terkenal dikirim ke Inggris pada tahun 1972 bernama Chi-chi. Panda menjadi hewan yang sangat populer kala itu dan mendapat respon positif di negara penerima di negara barat. Bahkan panda Chi-chi menjadi inspirasi untuk dijadikannya sebagai logo WWF. Menyadari nilai diplomatik dari kekuatan seekor panda, ketua Mao membuka peluang untuk melebarkan pengaruhnya untuk menjalin lebih banyak pertemanan dengan negara barat. Diplomasi Panda sebagai hadiah dikirim ke Negara Barat seperti Amerika Serikat, Inggris, Perancis, Spanyol, Jerman Barat, dan Jepang.

b) Sistem Sewa Panda Cina

Perubahan sistem negara Cina dengan Deng Xiaoping sebagai pemimpin negara adalah terbukanya pintu kerjasama negara Cina dengan negara-negara Barat mitra Cina di awal tahun 1978. Cina mulai mengembangkan industri perekonomiannya. Diplomasi Panda yang awalnya hadiah menjadi sistem sewa seperti halnya sistem kapitalis untuk sepasang panda yang dikirim ke negara penerima dengan durasi jangka waktu yang ditentukan.

Tujuan dari diplomasi panda bergeser untuk mencari pasar. Panda disewakan untuk menjadi ajang pameran di beberapa kebun binatang bergengsi di barat. Panda yang memiliki daya tarik pengunjung menjadi ajang tontonan untuk hiburan sehingga penyedia kebun binatang juga menyiapkan beberapa merchandise dari bentuk panda itu sendiri.

Panda yang disewakan dalam jangka waktu sewa bulanan dan menjadi ajang pameran ini mendapat respon peringatan dari beberapa pihak organisasi internasional (CITES) khususnya yang bergerak dalam pelestarian hewan langka. Cina menanggapi respon tersebut dengan membenahi sistem yang sudah diterapkan untuk lebih peduli kembali

akan pentingnya peranan panda sebagai hewan langka yang dilindungi.

c) **Membangun Kepercayaan dan Menjalinkan Perdagangan Internasional**

Pendorong dari lahirnya tahap ketiga ini diyakini saat terjadi gempa bumi di provinsi Sichuan tahun 2008. Provinsi Sichuan adalah tempat habitat awal tinggal populasi panda di alam liar. Panda yang tinggal di daerah pegunungan tersebut terkena dampak yang serius ketika rusaknya ekosistem dari gempa bumi berskala 5,9 skala liter dan berdampak pada rusaknya 67% habitat alami di provinsi Sichuan.

Pemerintah Cina mengambil langkah tegas untuk lebih melihat rencana ke depan dari populasi yang diperkirakan para ahli hanya sekitar 1600 ekor panda yang tersisa di alam liar. Maka sistem sewa panda Cina yang dikirim ke negara penerima menjadi lebih intens, mitra yang ideal, mitra yang loyal, dan Cina menganggap kepercayaan (*guanxi*) sebagai landasan untuk menjalin kerjasama jangka panjang untuk saling memenuhi kebutuhan baik dari sosial, budaya hingga ekonomi. Cina menjadikan panda sebagai alat diplomasi untuk saling bertukar kekayaan alam yang dimiliki negara Asia tersebut. Cina juga tetap akan menarik tarif sewa dalam jangka yang sudah ditentukan untuk menjamin kelestarian populasi dari panda.

2.3.2 **Negara Penerima Panda**

Cina melakukan kegiatan pengiriman panda sebagai duta *ambassador* ke beberapa negara mitra negara Cina, total ada 24 panda di kirim ke luar negeri pada tahun 1957-1958.⁹⁰ Pada masa tersebut pengiriman panda dibawah kepemimpinan Mao Zedong adalah membuka jalan koneksi bagi pertemanan dengan negara luar.

⁹⁰ WWF. *History of The Giant Panda*. <http://wwf.panda.org/?13588/History-of-the-Giant-Panda> [diakses 30 September 2015]

Negara penerima panda di era Mao adalah Uni Soviet, Amerika Serikat, Mexico, Jepang, Jerman Barat, Jepang dan beberapa negara sahabat Cina. Mereka diletakkan dirumah baru di kebun binatang masing-masing negara penerima panda dari Cina. Beberapa kebun binatang internasional yang menjalin kelestarian dari populasi panda Cina :

1. Kebun binatang Atlanta, Amerika Serikat

Kedatangan sepasang panda di kebun binatang Atlanta, Amerika Serikat tahun 1999 adalah momen yang bersejarah bagi sepasang panda yang bernama Lun Lun dan Yang Yang.⁹¹

2. Kebun binatang San Diego, Amerika Serikat

Setelah bertahun-tahun birokrasi antar kedua Negara Cina-Amerika Serikat, selesai dengan proses pemindahan dari dokumentasi aplikasi yang beratnya hingga satu ton. Kedatangan panda Bai yun dan Shi shi pada tahun 1996.⁹²

3. Kebun binatang Nasional, Amerika Serikat

Kedatangan sepasang panda di kebun binatang Nasional Amerika Serikat sudah mengalami perkembangan dari sejak disewakan pada tahun 1972. Sepasang panda tersebut bernama Tian Tian dan Mei Xiang.⁹³

4. Kebun binatang Memphis, Amerika Serikat

Kebun bintang Memphis adalah rumah bagi salah satu pasangan panda dari Cina yang bernama Le Le dan Ya Ya. Sepasang panda tersebut dating pada tahun 2003 -2013. Sepasang panda tersebut telah diperbarui masa kontraknya selama 10 tahun.⁹⁴

5. Kebun binatang Chapultepec, Meksiko

⁹¹ Zoo Atlanta. *Panda to Present*. http://www.zooatlanta.org/home/history/pandas_to_present?ff_s=a-AMNc [diakses 30 September 2015]

⁹² San Diego Zoo. *Giant Pandas Wild*. Tanpa Tahun. <http://animals.sandiegozoo.org/animals/giant-panda> [diakses 30 september 2015]

⁹³ Smithsonian's National Zoo. *Giant Pandas at The Smithsonian's National Zoo*. Tanpa Tahun. <https://nationalzoo.si.edu/Animals/GiantPandas/> [diakses 30 september 2015]

⁹⁴ Memphis Zoo. *Giant pandas*. <http://www.memphiszoo.org/animals#item=31182> [diakses 30 September 2015]

Kedatangan sepasang panda dari Cina ke Meksiko pada tahun 1980. Sepasang panda yang bernama Shuan Shuan dan Xin Xin berkembang dengan baik di Meksiko.⁹⁵

6. Kebun binatang Toronto, Kanada

Salah satu diplomasi panda yang sudah berhasil dilakukan dengan Negara Kanada pada tahun 2013 hingga durasi waktu 2018. Sepasang panda bernama Er Shun dan Da Mao.⁹⁶

7. Kebun binatang Schonrunn, Austria

Banyak kebun binatang di dunia memimpikan untuk salah satu koleksinya ada sepasang hewan beerbulu hitam-putih yakni seekor panda. Panda yang datang pada tahun 2003 bernama Yang Yang dan Long Hui.⁹⁷

8. Kebun binatang Madrid, Spanyol

Cina mengirim sepasang panda ke Spanyol di kebun binatang Madrid di tahun 1978. Sepasang panda bernama adalah Shao Shao dan Quian Quiang.⁹⁸

9. Kebun binatang Edinburgh, Scotlandia

Sepasang panda yang bernama Tian Tian yang berarti manis dan Yang Guang yang berarti sinar matahari. Cina mengirimkan sepasang panda tersebut pada tahun 2011.⁹⁹

10. Kebun binatang De Beauval, Perancis

Kedatangan panda umur 3 tahun yang bernama Huan Huan dan Yuan Zi adalah sepasang panda yang menggemaskan di kebun binatang Perancis.¹⁰⁰

⁹⁵ Chapultepec Zoo. *Giant Pandas Chapultepec Zoo*. Tanpa Tahun. http://www.sedema.df.gob.mx/zoo_chapultepec/ [diakses pada 30 September 2015]

⁹⁶ Toronto Zoo. *Meet Our Two Giant Pandas, Er Shuun and Da Mao*. Tanpa Tahun. <http://www.torontozoo.com/pandas/> [diakses 30 September 2015]

⁹⁷ Vienna Zoo. *Giant pandas*. Tanpa Tahun. <https://www.zoovienna.at/en/zoo-and-visitors/giant-pandas/> [diakses 30 September 2015]

⁹⁸ Madrid Zoo. *Giant panda*. *Zoo Aquarium Madrid*. Tanpa Tahun. <http://zoomadrid.com/en/animals/giant-pandas> [diakses 30 September 2015]

⁹⁹ Edinburgh Zoo. *The Giant Panda Exhibit*. Tanpa Tahun. <http://www.edinburghzoo.org.uk/animals-attractions/attractions/giant-panda-exhibit/> [diakses 30 September 2015]

¹⁰⁰ Beaval Zoo France. *Les Pandas Geants*. Tanpa Tahun. <https://www.zoobeauval.com/zooparc/animaux/extraordinaires?nom=pandas-geants> [diakses 30 September 2015]

11. Kebun binatang Oji, Kobe, Jepang

Sepasang panda yang dikirim ke Jepang pada tahun 2000 adalah Tan Tan dan Xing Xing yang tinggal di kebun binatang Oji Jepang.¹⁰¹

12. Kebun binatang Ueno, Jepang

Cina mengirim sepasang panda ke Jepang pada tahun 1992 ke Jepang sebagai simbol persahabatan. Sepasang panda bernama Ling Ling dan Hsing Hsing.¹⁰²

13. Kebun binatang Chiang Mai, Thailand

Sepasang panda bernama Ling Hui dan Chuang Chuang dikirim ke Thailand pada tahun 12 Oktober 2013. Sepasang panda tersebut dikirim ke Thailand dalam jangka masa peminjaman 10 tahun.¹⁰³

14. Kebun binatang Taipe, Taiwan

Sepasang panda yang dikirim dengan tujuan program pertukaran politik pada tahun 2005 sempat ditolak pemerintahan Taiwan. Sepasang panda bernama Tuan Tuan dan Yuan Yuan diterima negara Taiwan pada tahun 2008. Panda sebagai simbolik reuni untuk Cina dengan Taiwan.¹⁰⁴

15. Kebun binatang River Safari, Singapura

Sepasang panda lucu dari Cina tiba di Singapura pada September 2012 bernama Kai Kai dan Jia Jia di kebun binatang River Safari.¹⁰⁵

16. Kebun binatang Adelaide, Australia

Sepasang panda bernama Wang Wang dan Funi yang tiba di kebun binatang Adelaide, Australia pada November 2009.¹⁰⁶

17. Kebun binatang Negara, Malaysia

¹⁰¹ Japan's Zoo. *Panda Girl Tan Tan in Kobe of Japan*. 24 Februari 2014. http://www.china.org.cn/environment/panda_diplomacy/2011-02/24/content_21994383.htm [diakses 30 September 2015]

¹⁰² Tokyo Zoo. *Ueno Planet*. Tanpa Tahun. <http://www.tokyo-zoo.net/zoo/ueno/> [diakses 30 September 2015]

¹⁰³ Chiang Mai Zoo. Tanpa Tahun. <http://www.chiangmaizoo.com/> [diakses 30 September 2015]

¹⁰⁴ Taipei's Zoo. *Visiting panda House*. Tanpa Tahun. <http://english.zoo.gov.taipei/ct.asp?xItem=70863914&ctNode=70699&mp=104032> [diakses 30 September 2015]

¹⁰⁵ River Savari Zoo. *Giant Panda Forest*. 2015. <http://www.riversafari.com.sg/giant-panda-forest/giant-panda-forest.html> [diakses 30 September 2015]

¹⁰⁶ Adelaide Zoo. *Meet Our Proud Pandas*. November 2009. <http://www.adelaidezoo.com.au/animals/giant-panda/> [diakses 30 September 2015]

Sepasang panda yang dikirim ke Malaysia adalah simbol persahabatan untuk Cina – Malaysia selama menjalin hubungan dengan Malaysia di 40 tahun bersama menjalin kerjasama bilateral. Sepasang panda bernama Xing Xing dan Liang Liang tiba di Malaysia pada Maret 2014.¹⁰⁷

18. Kebun binatang Pairi Daza, Belgia¹⁰⁸

Diplomasi panda Cina yang dikirim ke Belgia adalah simbol persahabatan antara Cina-Belgia. Presiden Cina, Xi Jinping dalam kunjungan ke Eropa juga berkunjung ke Belgia untuk kunjungan undangan Raja Philippe pada April 2014. Kedua negara sepakat pemindahan panda dari Cina ketika balasan kunjungan Perdana Menteri Belgia Elio Di Rupo pada tahun 2013 di Cina. Pertemuan tersebut membahas kesepakatan bilateral kedua negara antara Cina-Belgia dan kesepakatan Belgia sebagai negara tuan rumah panda.

¹⁰⁷ Negara Malaysia Zoo. *Giant Panda*. Tanpa Tahun. http://www.zoonegaramalaysia.my/panda_profile.html [diakses 30 September 2015]

¹⁰⁸ Pairi Daza Zoo. *Welcome to Pairi Daza Zoo*. 24 Februari 2014. <https://www.pairidaiza.eu/en/activities/the-giant-pandas> [diakses 30 September 2015]

BAB 3. HUBUNGAN BILATERAL BELGIA - CINA SEBELUM DIPLOMASI PANDA

Hubungan sejarah negara Cina dengan negara Belgia sudah dimulai dari abad ke-18. Kedua negara menjalin hubungan yang bertujuan untuk menciptakan pasar, peluang perdagangan ekonomi ekspor-impor, dan meningkatkan investasi perdagangan di kedua belah pihak. Cina melihat Belgia sebagai negara mitra *guanxi* bagi negara Cina sekaligus *gateway of Europe* yang mempunyai peran dan lokasi strategis di Uni Eropa.

3.1 Sejarah Perkembangan Negara Belgia

Negara Belgia yang berada pada posisi strategis di persimpangan Eropa Barat (*heart of Europe*) menjadi salah satu negara penting di kawasan Eropa. Negara Belgia mempunyai Brussels sebagai ibu kota Belgia sekaligus menjadi ibu kota Uni Eropa. Negara Belgia adalah salah satu pendiri Uni Eropa maka Brussels sendiri menjadi rumah markas besar organisasi internasional.

Belgia dalam sejarahnya mendapat julukan *Belgae* karena ditaklukkan oleh Julius Caesar di tahun 57 SM. Julius Caesar mempersembahkan Belgia sebagai Gallia Belgica. Kekaisaran Romawi mempunyai pengaruh luas kala itu Gallia Belgica (saat ini sebagian besar daratan Perancis) pada tahun 15 SM. Pada abad ke-5 daratan tersebut berpindah kuasa pada kaum Frank. Pada abad ke-8 perkembangannya menjadi daratan atas pengaruh kerajaan Charlemagne. Pada perkembangannya di abad ke-10 mengalami keruntuhan yang telah berubah menjadi provinsi Belgia. Beberapa daerah yang termasuk dalam provinsi Belgia yakni Flanders, Hainaut, Namur, Brabant dan Liege.¹⁰⁹

Selama tiga abad berikutnya terjadi perkembangan di daratan provinsi Belgia. Adanya perkembangan dari sektor perdagangan di beberapa kota seperti

¹⁰⁹ Nation Encyclopedia. *Belgium-History*. Tanpa Tahun. <http://www.nationsencyclopedia.com/Europe/Belgium-HISTORY.html> [diakses 25 September 2015]

Flanders, Antwerp, Brugges, Ypers dan Ghent menunjukkan kota yang makmur. Pada abad ke-15 perkembangan yang bermula dari perdagangan membentuk persatuan negara yang bermula dari negara Belgia, Belanda, Luxembourg disebut *low country* atau sekarang disebut dengan Benelux.

Pada tahun 1713 dibawah perjanjian perdamaian *Utrecht*, Belgia menjadi bagian dari kekaisaran Austria. Belgia sempat menjadi Negara bekas jajahan dari negara Perancis pada tahun 1744.¹¹⁰ Dibawah perjanjian *Aix-la-Chapelle* pemerintahan negara menyerahkan kembali Belgia ke tangan Austria. Belgia mengalami masa pemulihan dan kemajuan di sektor bahan material mentah di bawah Maria Theresa dan anaknya Joseph II. Reformasi dari sektor administrasi Belgia menjadi perhatian untuk memperbaiki keadaan. Akan tetapi pada tahun 1792 tentara Perancis datang kembali untuk merebut kekuasaan Belgia dari Austria. Dalam perjanjian Campo Formio Belgia kembali pada jajahan negara Perancis. Rezim Perancis berakhir saat adanya koalisi anti-Napoleon di Waterloo pada tahun 1815.

Pada tahun 1815 Belgia bersatu menjadi satu kawasan dengan negara Belgia dalam isi perjanjian Wina. Banyak beberapa kalangan yang kontra akan isi perjanjian Wina tersebut. Beberapa kalangan menunjukkan ketidak puasan hingga meluas puncaknya pada tahun 1830, Belgia memperoleh kemerdekaannya secara *independent* oleh pemerintahan sementara.¹¹¹ Pada tahun 1831 London, kekuasaan secara resmi dipisah baik Belgia dengan Belanda menjadi negara sendiri-sendiri. Namun putusan tersebut ditolak oleh Raja Belanda William I dan melakukan invasi kembali ke Belgia. Pada tahun 1839, Belanda dipaksa untuk menerima isi perjanjian yang memutuskan secara resmi Belgia diakui sebagai negara merdeka dan terus netral.

Setelah Belgia mencapai kemerdekaan pada tahun 1831¹¹², Parlemen Belgia telah memilih Pangeran Leopold sebagai penguasa kerajaan baru Belgia. Pada kala itu Belgia sudah berproses dalam menciptakan kawasan industrialisasi. Pada tahun 1865, Leopold I digantikan oleh Leopold II sebagai penerus kerajaan

¹¹⁰ *Ibid.*

¹¹¹ Op. Cit. Belgium-History

¹¹² *Ibid.*

Belgia. Pecahnya Perang Dunia I membuat Belgia sebagai salah satu negara eropa kecil yang merasakan dahsyatnya militer dari tentara Jerman pada tahun 4 Agustus 1914. Satu-satunya kota Belgia yang tidak ditempati Jerman adalah Nieuport (*Nieuwpoort*), Furnes (*veurne*), dan Ypers. Belgia disisi sekutu berjuang untuk mendapatkan kebebasan dari dampak Perang Dunia I.

Belgia mendapatkan serangan kembali pada 10 Mei 1940 oleh Jerman.¹¹³ Serangan tanpa peringatan tersebut mengakibatkan kehancuran bagi infrastruktur di negara Belgia. Angkatan udara Jerman menghancurkan bandara udara, stasiun kereta api, dan pusat komunikasi. Serangan terhadap Belgia tersebut membuat Belgia jatuh dan Raja Leopold III menyerah tanpa syarat. Pemerintahan negara Belgia jatuh ke tawanan hingga tahun 1944 pemerintahan Belgia kembali ke Brussels. Dampak dari perang tersebut membuat Belgia terpuruk dengan hancurnya banyak infrastruktur penting di Belgia.

Kerusakan yang diakibatkan oleh Perang Dunia II memberikan dampak bagi negara-negara yang mengalami kerusakan dan kerugian parah untuk tidak fokus menyelesaikan masalah dengan menggunakan jalan perang. Isu beralih dari hal yang bersifat *hard power* dengan penyelesaian masalah dengan berperang bergeser menjadi bagaimana negara untuk meningkatkan perekonomian. Dampak yang diberikan setelah akhir perang tersebut adalah bersatunya kembali Belgia, Belanda, Prancis, Jerman, Italia dan Luxembourg dalam satu *union* dimana keenam negara Eropa tersebut lebih aktif dalam melakukan kerjasama ekonomi dan politik. Keenam kesatuan negara yang secara geografis berdekatan membentuk untuk mendirikan Masyarakat Eropa (ME) pada tahun 1957.¹¹⁴ Tujuan awal dari dibentuknya suatu integritas ekonomi tidak lain menciptakan pasar yang berguna meningkatkan perekonomian dan kebutuhan negara tersebut. Intergrasi karena kesamaan latar belakang sejarah, kesamaan intruktur konstitusi, dan sistem pemerintahannya menjadikan visi dan misi yang sejalan untuk tetap saling bekerjasama.

¹¹³ *Ibid.*

¹¹⁴ European Community Forest Platform. *Improving EC AID*. Tanpa Tahun. http://www.fern.org/sites/fern.org/files/media/documents/document_2691_2692.pdf [diakses 21 September 2015]

Peranan negara Belgia menjadi salah satu pendiri dari Masyarakat Batubara dan Baja Eropa hingga masyarakat Ekonomi Eropa sampai dengan terbentuknya bank sentral yang ada saat ini, merupakan sebuah titik capaian dari sebuah kekuatan integrasi regional.¹¹⁵ Belgia menjadi salah satu ke enam negara asli pendiri dari Uni Eropa yang ketika itu masih bernama Masyarakat Batubara dan Batu Baja Eropa (*Coal and Steel European Community*). Setelah terbentuknya Masyarakat Batubara dan Baja Eropa pada tahun 1951, terbentuk kembali dua perkembangan dari organisasi sebelumnya yakni Masyarakat Ekonomi Eropa (*European Economic Community*) dan *Euralom (European Atomic Community)*. Kedua wadah baru anggota organisasi itu ditandai dengan adanya perjanjian Roma pada tahun 1957.

Setelah ketiga organisasi itu disatukan ke dalam Masyarakat Eropa (ME) tidak terlihat adanya perkembangan yang cukup besar, sampai pada saat Georges Pompidou menggantikan posisi De Gaulle sebagai Presiden Perancis. Georges Pompidou melakukan tindakan-tindakan yang lebih terbuka untuk memicu perkembangan Masyarakat Eropa. Atas saran Pompidou sebuah pertemuan di Den Haag, Belanda pada tahun 1969.¹¹⁶ Dalam pertemuan itu dicapai beberapa poin penting seperti kebijakan luar negeri, dan negoisasi dengan Inggris, Denmark, Irlandia, dan Norwegia untuk bisa bergabung dengan Masyarakat Eropa (ME). Sukses besar Masyarakat Eropa (ME) berlanjut sampai pada terbentuknya komunitas regional dengan nama Uni Eropa (*European Union*).

Perkembangan anggota yang bergabung menjadi anggota Uni Eropa bertahap berkembang seolah menjadi negara. Awal mula berdiri Uni Eropa didirikan dengan 6 pendiri pencetus ide Uni Eropa, sekarang Uni Eropa berkembang dengan jumlah anggota 28 anggota negara Eropa. Proses integrasi dari Uni Eropa mengalami beberapa perjanjian internasional seperti perjanjian Paris, Roma, Maastricht, hingga Amsterdam. Tiap negara anggota yang menjunjung tinggi nilai fundamental dari proses bersatunya Eropa mencirikan regional yang damai, kebebasan, demokrasi dan menghargai keragaman budaya

¹¹⁵ Wahyu Widodo. *Peran Prancis Dalam Pembentukan Uni Eropa dan Bank Sentral Eropa*. Diakses <http://lib.ui.ac.id/file?file=pdf/abstrak-81857.pdf> [diakses 27 September 2015]

¹¹⁶ Wahyu Widodo. Op.cit

tiap anggota. Uni Eropa menjelma sebagai kesatuan yang utuh dengan menggambarkan budaya Eropa sebagai daya tarik, prestasi Eropa, dan kekayaan negara maju Eropa.

Uni Eropa memainkan peranan penting dalam kehidupan sehari-hari warga Belgia. Pertemuan-pertemuan internasional yang diadakan di Eropa sering dilaksanakan dengan Belgia sebagai tempat berkumpul kepala negara Eropa. Brussels menjadi tempat markas institusi internasional Eropa seperti Dewan Eropa, Parlemen Eropa, Dewan Uni Eropa hingga Bank Sentral Uni Eropa. Kota Brussels menjadi pusat kota dengan 120 organisasi internasional pemerintah, 181 kedutaan, dan lebih dari 5000 diplomat berkumpul.¹¹⁷ Warga Belgia merasa dekat dengan lembaga resmi Institusi Eropa. Dalam satu tahun bisa diadakan pertemuan para pemimpin negara dan komisi Eropa untuk membahas “*European Summits*” di Brussels.

Belgia yang menjadi jantung dari pusat sentralitas negara-negara Uni Eropa. Belgia dalam perkembangannya menjadi negara pasar bebas yang berkembang sangat baik. Negara Belgia memiliki dua sektor penunjang dari perkembangan pasar dari sektor industri dan jasa. Industri Belgia sangat bergantung pada transaksi perdagangan internasional dan sektor ekonomi diarahkan untuk ekspor pengiriman ke luar negara Belgia. Pada tahun 1999, Belgia menduduki nomor 11 top negara pengeksportir. Perkembangan sekarang negara Belgia tetap menduduki bagian atas peringkat negara pengeksportir terbaik di dunia. Data WTO terbaru Belgia menempati 10 besar negara pengeksportir terbesar di dunia.¹¹⁸ Hampir pendapatan Produk Domestik Bruto Belgia 75% dari ekspor internasional.¹¹⁹

¹¹⁷ Ambassade en Consulat en Van Belgie in China. *10 reasons to invest in Belgium*. Tanpa Tahun. http://countries.diplomatie.belgium.be/nl/china/economic_information/10_reasons_to_invest_in_belgium/ [diakses 25 September 2015]

¹¹⁸ *Ibid.*

¹¹⁹ Ambassade en Consulat en Van Belgie in China. *10 good reason to invest in Belgium*. Tanpa Tahun. http://ib.fgov.be/en/Good_Reasons/ [diakses 25 September 2015]

Tabel 3.1 Data Terakhir Perdagangan Belgia Tahun 2013

	2013
<i>Export (billion €)</i>	353,5
<i>Export World Ranking (goods)</i>	12
<i>Import (billion €)</i>	339,4
<i>Import World ranking (goods)</i>	13
<i>GDP (billion €)</i>	369
<i>GDP World Rangking</i>	25
<i>GDP Growth (%)</i>	0,2
<i>% Export to EU</i>	70
<i>Inflation (%)</i>	1.2
<i>Unemployment (%)</i>	8.4
<i>Public Debt (% of GDP)</i>	101.2

sumber:

http://countries.diplomatie.belgium.be/nl/china/economische_informatie/belgian_economy_at_a_glance/

Meskipun negara Belgia adalah salah satu negara dengan kawasan daratan yang terkecil di Eropa. Secara historis negara Belgia adalah negara eropa pertama yang mengalami revolusi industri di abad ke-19. Belgia menjadi negara pertama produsen baja. Hasil deposit dari industri batubara menjadi bahan bakar indsutrialisasi. Pada sektor pertanian Belgia tidak menunjukkan hasil proses yang membaik. Sektor pertanian tidak memberikan sumbagan pemasukan pasca perang dunia II. Sektor pertanian hanya menyumbang sebagian kecil pemasukan negara. Pertanian di Belgia berpusat di Flanders Barat, Lsieve, dan Namur.

Negara Belgia fokus untuk pengolahan dari bahan baku impor menjadi barang setengah jadi dan produk jadi, yang kemudian hasil dari barang tersebut di ekspor kembali. Dari sektor industri menyumbangkan 24% dari PDB pada tahun

2001.¹²⁰ Produksi baja merupakan sektor paling penting dari industri negara Belgia, dengan peringkat tertinggi diantara produsen besi dan baja di dunia. Bahan mentah dari baja dan besi dimpor dari Brazil, Afrika Barat dan Venezuela. Dalam beberapa tahun terakhir, industri Belgia telah terhambat oleh biaya tenaga kerja tinggi, penuaan fasilitas pabrik, dan menyusutnya pasar untuk produk-produknya. Produksi industri terus meningkat di akhir tahun 1990 hingga 1997 mencatat pertumbuhan 4%. Pertumbuhan perkembangan dari sektor hanya melambat pada tahun 1998.

Sesuai dengan rencana awal Masyarakat Eropa (ME) pada tahun 1985 untuk menyerukan investasi besar dalam modernisasi pabrik industri. Negara Belgia sebagai tempat yang cocok untuk dalam penanaman investasi dalam bidang logistik dan distribusi.¹²¹ Belgia didukung dengan infrastruktur negara dan keterampilan tingkat sumber daya manusia dalam hal IT. Belgia terletak dalam posisi strategis untuk melakukan ekspansi dalam hal logistik di kawasan perbatasan Eropa untuk pendistribusian barang setengah jadi hingga menjadi barang siap jual. Peningkatan produksi industri Belgia juga didukung dengan sistem transportasi yang efisien dengan peningkatan kemajuan negara Belgia.

Perkembangan dari industri tekstil yang sudah berkembang mulai tahun 1991 di Belgia memproduksi bahan katun, wol, linen dan serat sintetis. Perkembangan industri tekstil pada tahun 1991 sudah menghasilkan 172.329 ton dari semua total termasuk kapas, wol, llinen dan rami. Sedangkan di sektor tenun dihasilkan sebesar 520.616 ton kain.¹²² Perkembangannya sekarang, Pusat industri tekstil di Brussels terletak di Saint-Nicolas (Sint-Niklaas). Pada perkembangan industri tekstil tahun 2009 Belgia mendapati pendapatan sebesar 71% dari hasil ekspor perdagangan tekstil mencapai € 10,5 miliar.¹²³

¹²⁰ Nation Encyclopedia. *Belgium-Industry*. Tanpa Tahun. <http://www.nationsencyclopedia.com/Europe/Belgium-INDUSTRY.html> [diakses 28 September 2015]

¹²¹ Official and Information Service in Belgium. *Be invest in Belgium*. Tanpa Tahun. http://ib.fgov.be/en/important_industries/#01 [diakses 27 September 2015]

¹²² *Ibid.*

¹²³ Official and Information Service in Belgium. *Be Invest in Belgium*. Tanpa Tahun. ib.fgov.be/en/important_industries/#09 [diakses 27 September 2015]

Selama 20 tahun terakhir perkembangan industri tekstil Belgia mengalami proses adaptasi yang menandakan adanya peningkatan produksi. Tiap mengembangkan potensi dari sumber daya misal berbahan kayu, industri mencoba untuk menerapkan invosai baru dengan dikombinasikan tekhnologi canggih dari negara Belgia untuk bersaing di pasar internasional. Industri furnitur kayu Belgia menempati peranan dagang nomor satu dunia.

Perkembangan dari sektor industri kimia memproduksi berbagai macam produk di negara Belgia. Beberapa jenis produksi di industri kimia memproduksi bahan kimia berat dan bahan peledak. Dalam perkembangan industri kimia pada tahun 1991, jenis asam sulfat 1.935.921 ton, asam nitrat 1.439.533 ton, amonia sintetik 505.380 ton dan tar mentah 177.230 ton.¹²⁴ Secara keseluruhan sektor industri kimia sangat beragam di Belgia mencakup plastik, pengolahan karet, obat-obatan, bioteknologi, kosmetik, sabun, hingga cat pernis masuk dalam pengembangan industri kimia dari produksi tahun 1991. Sektor ini mempekerjakan 91.500 orang. Omset perkembangan di sektor kimia pada tahun 2009 bernilai sebesar € 10 miliar.¹²⁵

Upaya negara Belgia juga menempatkan inovasi industri kreatif untuk menompang peningkatan di sektor ekonomi kreatif. Industri kreatif Belgia bisa menarik para investor asing untuk menanamkan modalnya di Belgia. Industri kreatif juga memberikan kesempatan untuk Usaha Kecil Menengah tumbuh dan berkembang. Industri kreatif Belgia ini bisa meliputi jasa seni, media hiburan, dan bisnis kreatif.¹²⁶ Perkembangan industri kreatif ini mengalami perkembangan 10 tahun terakhir dengan omset sebesar € 11 miliar euro. Perkembangan industri ini ditandai dengan terciptanya jumlah lapangan perkerjaan lebih banyak. Perkembangan dari pasar globalisasi mencari peluang inovasi adalah kunci dari industri kreatif.

¹²⁴ Belgium Encyclopedia. *Belgium Profile in Industry*. Tanpa Tahun. <http://www.encyclopedia.com/topic/Belgium.aspx> [diakses 26 September 2015]

¹²⁵ Official and Information Service in Belgium. *Be invest in Belgium*. Tanpa Tahun. http://ib.fgov.be/en/important_industries/#02 [diakses 26 September 2015]

¹²⁶ Official and Information Service in Belgium. *Be invest in Belgium*. Tanpa Tahun. http://ib.fgov.be/en/important_industries/#17 [diakses 26 September 2015]

Perputaran ekonomi Belgia secara tradisional bergantung pada siklus pasar Uni Eropa. Selama periode industri di negara Belgia, Belgia dengan perkembangannya sebagai negara maju yang mempunyai kekuatan dari sektor pasar Eropa, Belgia diuntungkan karena posisi geografis di persimpangan Eropa Barat, tenaga kerja yang terampil dan pendidikan standar negara-negara Uni Eropa. Tidak lepas pula Belgia sebagai negara pendiri Uni Eropa memiliki banyak pengaruh dalam wadah regional Eropa tersebut. Belgia mengembangkan infrastruktur yang sangat efisien di sektor perdagangan.

3.2 Sejarah Hubungan Bilateral Belgia - Cina

Pada 25 Oktober 1971 dunia internasional menyaksikan dua peristiwa sejarah dalam hubungan internasional.¹²⁷ Pertama Majelis Umum PBB meresmikan resolusi 2758 untuk mengembalikan negara Cina dikursi sah PBB. Selanjutnya dibukanya hubungan secara resmi diplomatik antara negara Cina dengan Belgia dimulai pada 25 Oktober 1971. Belgia menjalin hubungan dengan Negara Cina perlahan tapi pasti perkembangan hubungan diplomatiknya yang meliputi politik, sosial, budaya hingga perdagangan ekonomi antar dua negara. Perkembangan dagang dari nilai tukar ekonomi kedua negara pada awal tahun kerjasama bernilai sekitar \$20 juta tahun 1971.

Negara Eropa terkenal dengan peradapan negara maju di sejarah negara-negara internasional. Negara Eropa yang mempunyai sejarah peradapan negara koloni yang menjajah negara lain guna untuk meluaskan negara kawasan dan pengaruh negara mereka.¹²⁸ Belgia yang merupakan negara kecil di Eropa Barat adalah salah satu negara yang lemah pertahanan militernya mempunyai sejarah sebagai negara bekas koloni dari negara Eropa sendiri. Belgia merupakan negara yang meraih kemerdekaan secara *independent* dari bekas jajahan koloni belanda

¹²⁷ Ministry of Foreign Affairs of The People's Republic of China. *Remarks by Ambassador Qu Xing at the Reception on The Occasion of His Assumption of Office*. 16 Januari 2015. http://www.fmprc.gov.cn/mfa_eng/wjb_663304/zwjg_665342/zwbd_665378/t1228772.shtml [diakses 25 September 2015]

¹²⁸ History World. *History of Europe*. Tanpa Tahun. <http://www.historyworld.net/wrldhis/PlainTextHistories.asp?historyid=ab06> [diakses 26 September 2015]

pada tahun 1830.¹²⁹ Belgia mengalami pembenahan struktural di masa transisi pemerintahan sementara Raja Leopold I.

Perubahan yang dialami negara Belgia pasca Perang Dunia II adalah menjadi salah satu Negara pertama yang melakukan revolusi industri di negara Eropa. Negara Belgia mampu mengolah bahan dasar bijih besi dan batu bara yang berfokus pada manufaktur tekstil.¹³⁰ Proses pembenahan diri Negara menjadi suatu kawasan industri telah muncul ketika negara Belgia mendapat perintah Raja Leopold I. Negara Belgia menemukan pasar alternatif untuk hasil produksinya di Negara Belanda sekaligus melakukan reuni dengan Negara penjajah Belgia dahulu. Belgia melakukan kerjasama dengan beberapa Negara tetangga seperti Belanda dan Luxembourg. Persatuan Negara tersebut terkenal dengan istilah Benelux. Raja Belgia Leopold I mendapatkan pengaruh saran dari Jeremy Bentham untuk melakukan ekspansi pelebaran pasar ke Cina pada tahun 1748-1832.¹³¹

Leopold I harus menemukan jalan alternatif untuk pelebaran pangsa pasar pasca revolusi industri negara Belgia. Negara Belgia menjalin hubungan dengan Negara luar adalah peristiwa yang belum pernah dilakukan sebelumnya untuk perluasan ekspansi pasar. Negara Belgia tidak mempunyai sarana langsung untuk menjual produk hasil industri ke timur jauh. Belgia membutuhkan waktu diperkirakan 10 tahun menjalin dan membuka hubungan dengan negara Cina. Negara Belgia melihat negara Cina sebagai pasar yang luas dengan jumlah penduduk yang berlebih adalah cerminan pasar potensial bagi Belgia.

Belgia yang tidak mempunyai sarana jalan untuk menjualkan produknya bergantung pada payung Negara Inggris dan Perancis yang sudah melebarkan pengaruh politik di negara Cina. Kedua Negara Eropa tersebut melebarkan pengaruh ke Cina dengan beberapa paham baik isu politik maupun perlindungan isu agama. Produk barang Negara Belgia masuk melalui perantara dari negara

¹²⁹ Official and Information Service in Belgium. *About the Belgium*. Tanpa Tahun. http://www.belgium.be/en/about_belgium/country/history/ [diakses 25 September 2015]

¹³⁰ History World. *Industrial History Europe*. <http://www.erih.net/industrial-history/europe.html> [diakses 26 September 2015]

¹³¹ Noël Golversv. 2003. *The History of The Relation Between The Low Countries and China in the Qing era (1644-1911)*. Leuven University Press. Hal. 419

Inggris yang sudah terlebih dahulu mempunyai pengaruh di Cina. Produk yang melalui Inggris tersebut melalui proses dengan jumlah terbatas. Bagi Negara kecil Eropa seperti Belgia dan Belanda adalah tujuan utama dari ekspansi ke Cina adalah untuk meningkatkan keuntungan secara komersil.

Negara Belgia mempunyai keinginan hubungan yang formal dengan ekspansi produknya ke Cina. Pada tahun 1845, Belgia melakukan perjanjian pertama secara resmi dari instrumen kerajaan Belgia yang berisi dua tujuan yakni Belgia menginginkan jaminan hubungan untuk kedua negara yang melakukan hubungan bilateral dan meresmikan hubungan secara diplomatik di Kanton.¹³² Upaya Belgia melakukan ekspansi yang lebih dalam terhadap pasar Cina menetapkan diplomat senior di bagian hubungan kenegaraan dengan negara Cina. Lanoy, diplomat senior Belgia, menarik upaya hubungan tersebut dengan cara pendekatan sejarah hubungan perdagangan dengan Cina sudah dilakukan ketika abad ke-18 kapal Belgia sudah berlayar ke Cina melakukan perdagangan.

Pada 17 Februari 1860, Duke of Brabant, calon Leopold II Raja Belgia mengisyaratkan bahwa Belgia harus lebih ambisius untuk melancarkan kerjasama dengan pemerintahan negara Cina dan Belgia tidak hanya berada pada payung Inggris untuk menjalankan hubungan dengan Cina.¹³³ Pada hubungan kerjasama 10 tahun 1852 – 1862 antara Cina dengan Belgia hanya menciptakan hubungan yang tidak terlalu berpengaruh bagi Belgia karena peranan Belgia yang dipandang mempunyai kekuatan hanya dari dukungan dari keRajaan Inggris kala itu.

Pada masa Raja Leopold II (1835-1909) Belgia menjalin kembali upaya hubungan dengan negara Cina. Raja Leopold II melakukan kunjungan ke negara Cina kota Guandong dan Shanghai pada tahun 17 Desember 1865.¹³⁴ Raja melakukan kunjungan untuk menjalin kembali hubungan bilateral dengan lebih memahami budaya Cina. Tujuan dari kunjungan bilateral beda budaya tersebut adalah melakukan pendekatan dibukanya hubungan perdagangan dan membangun hubungan diplomatik. Cina menyambut Raja dengan sambutan tradisi Cina yang ramah dan bersahabat adalah bentuk respon positif Cina. Belgia mengirim Louis

¹³² Noël Golversv Op. Cit. Hal. 423

¹³³ *Ibid.* Hal. 430

¹³⁴ Noël Golversv Op.cit hal. 439

Bols ke Shanghai untuk membuka perjanjian dagang dengan Cina. Kunjungan pertama Louis Bols dibalas dengan kunjungan negara Cina ke Belgia yakni Xue Huan, Gubernur provinsi Jiangsu. Hubungan timbal balik antar wakil kenegaraan antara Cina-Belgia menggambarkan saat itu upaya untuk menemukan jalan dari upaya Raja Leopold menjalin kerjasama secara mandiri tanpa berpayung dari Negara tetangga Inggris.

Belgia tetap menjalin hubungan pertemanan dan saling komunikasi dengan Negara Cina yang merupakan perwakilan representatif Negara dengan jumlah populasi terbesar di dunia. Hubungan pertemanan Belgia dan Cina awalnya bertujuan untuk menambah relasi secara komersial dan mempromosikan negara Cina yang diakui dunia internasional. Pada awal tahun hubungan kerjasama diplomatik sudah saling mengirimkan delegasi untuk melakukan kunjungan luar negeri sebagai Belgia-Cina Komisi Ekonomi. Kegiatan awal tahun tersebut merupakan upaya saling mengenal tahap awal antar kedua negara yang berbeda kultur dan budaya.

3.3 Hubungan Politik Belgia – Cina

Negara Belgia adalah salah satu negara kecil dari bagian negara di Eropa Barat. Hubungan politik negara Belgia dengan negara Asia dimulai ketika negara Belgia mendapatkan kemerdekaannya dari penjajahan koloni Belanda pada tahun 1830. Raja Leopold I adalah Raja pertama Belgia yang membenahi masa transisi politik struktural Belgia. Ide pencetus untuk melebarkan perluasan ekspansi pasar setelah negara Belgia melakukan revolusi industri adalah rencana kedepan dari Raja Leopold I. Negara Belgia melihat Negara Cina sebagai pasar potensial bagi ekspansi pasar dimasa mendatang bagi Belgia. Belgia membutuhkan waktu sekitar 10 tahun untuk menjalin dan membuka hubungan dengan negara Cina.

Hubungan perpolitikan antara negara Belgia dengan Cina sebelumnya sudah diawali Raja Leopold I dengan ekspansi pasar Belgia melalui payung negara Inggris dan Perancis pada tahun 1748-1832. Selanjutnya perkembangan

hubungan kedua negara tetap dilaksanakan oleh calon Raja Leopold II, Duke of Brabant, sebagai penerus pemimpin pertama untuk Negara Belgia. Raja Leopold II memimpin negara Belgia pada masa jaya tahun 1835-1909. Raja Leopold II menjalankan misi diplomatik bersejarah dengan Negara Cina melalui kunjungan kenegaraan di kota Guandong dan Shanghai pada tahun 17 Desember 1865. Raja Leopold II melakukan kunjungan ke Negara Cina untuk lebih memahami karakteristik budaya Negara Cina.

Negara Belgia mengirimkan perwakilan negaranya pada lanjutan misi diplomatik ke Negara Cina tahun 1859. Perwakilan untuk Negara Belgia Yi-xing meminta He Gui Qing, Gubernur Provinsi Jiangsu, guna memenuhi tiga permintaan pihak Belgia.¹³⁵

1. Negara Belgia menginginkan untuk memperpanjang status Negara Belgia dengan kapal Belgia yang berlabuh di pelabuhan Cina sekaligus menjalin hubungan baik dengan pejabat Belgia hingga pedagang Belgia,
2. Negara Belgia menginginkan untuk memperbaiki hubungan masa perjanjian 12 tahun,
3. Negara Belgia menginginkan untuk kedua Negara monarki tersebut untuk menandatangani perjanjian setelah diratifikasi kesepakatan bersama.

Upaya Negara Belgia dalam mewujudkan disetujuinya permintaan terhadap Cina sudah beberap kali diajukan. Negara Cina mengeluarkan balasan pada perwakilan Xue Huan tahun 1862. Pada kesempatan balasan perwakilan Negara Cina menyatakan :¹³⁶

1. Pembentukan konsulat di berbagai kota pelabuhan yang sudah tertuliskan dalam perjanjian
2. Cina mengeluarkan larangan pada pedagang Belgia memasuki tujuan tempat wisata dan berdagang
3. Cina mengeluarkan larangan pada perwakilan diplomat Belgia memasuki ibukota

¹³⁵ Noël Golversv. 2003. *The History of The Relation Between The Low Countries and China in the Qing era* (1644-1911). Leuven University Press. Hal. 424

¹³⁶ Op.Cit. Noël Golversv. Hal. 425

Kedua negara tidak menemui titik kesepakatan yang diajukan oleh kedua pihak perwakilan dari Belgia dan Cina. Hubungan perpolitikan negoisasi kedua negara pada tahun 1862 mengalami perdebatan cukup lama. Pihak perwakilan dari Negara Cina, Xue Huan, hanya menyepakati kerjasama dengan negara berdaulat sesuai dengan ketentuan Raja Inggris kala itu. Kedua Negara akhirnya membuat keputusan akhir terdiri dari empat artikel sedangkan setelah keputusan dibuat pihak Belgia menolak untuk menyepakati perjanjian tersebut.

Hubungan perpolitikan kedua Negara tetap terjalin tepatnya pada tanggal 9-16 Juni 1890, Negara Cina mengirimkan perwakilannya selaku mantan wakil urusan departemen luar negeri, Xue Fucheng dan Li Hongzhang ke daratan Eropa termasuk negara Belgia. Perwakilan Negara Cina tersebut untuk mengunjungi dan dalam hubungan diplomatik Menteri Luar Negeri Cina yang ditempatkan di Inggris, Prancis, Italia dan Belgia. Perwakilan Negara Cina yang mengunjungi daratan Eropa tepatnya di Negara Belgia merasakan bagaimana pemerintah Belgia menyambut kedatangan mereka dan menjamu layaknya tamu kerajaan. Kementerian Luar Negeri Belgia menceritakan bagaimana kala itu Raja Leopold II disambut pihak Negara Cina saat kunjungan awal kerajaan.

Joseph De Caraman, Menteri Luar Negeri Belgia, menyatakan bahwa kedepan hubungan Belgia dengan Negara Cina bisa terjalin untuk saling melengkapi kebutuhan masing-masing negara. Dia menyatakan tidak akan melupakan bagaimana adat budaya Cina. Negara Belgia bisa menyediakan teknologi yang dibutuhkan untuk Negara Cina seperti cannon hingga industri perlengkapan senjata. Pihak Belgia memberikan penawaran kerjasama jangka panjang dengan beberapa industri yang sudah mereka bangun pasca revolusi industri. Joseph menambahkan untuk industri di Belgia jangan disamakan langsung dengan negara seperti Inggris dan Jerman. Belgia bersedia untuk membuka terciptanya jalur kerjasama hingga menurunkan harga kebutuhan untuk sektor industri lebih murah 10-20% dari industri negara lain di Eropa.

Perdana Menteri Cina Li Hongzhang melakukan kunjungan Negara ke Belgia pada tahun 1896. Hubungan politik ketika Perdana Menteri Li disambut dengan hangat khas dengan penyambutan upacara kerajaan Negara Belgia.

Hubungan persahabatan kedua Negara berlanjut pada dialog Perdana Menteri dengan Raja Leopold II. Li Hongzhang menyatakan bahwa hubungan perpolitikan antara negara Cina dan Belgia cukup harmonis. Raja Leopold II dalam kutipan dialog dengan Perdana Menteri Li menyatakan bahwa pemahaman kedua Negara baik Cina dan Belgia sudah dalam tahap kebutuhan saling toleransi. Raja yakin akan perkembangan hubungan kedua negara berkembang dengan kemajuan Negara Eropa dan Cina sendiri.

Negara Belgia menjalin hubungan perpolitikan dengan Negara Cina secara resmi pada 25 Oktober 1971 oleh dewan PBB.¹³⁷ Perkembangan hubungan bilateral kedua Negara terlihat prosesnya pada awal tahun 1980an. Beberapa kepala negara melakukan kunjungan untuk meningkatkan hubungan politik kedua negara. Belgia menjalin hubungan dengan Negara Cina perlahan tapi pasti perkembangan hubungan diplomatiknya yang meliputi politik, sosial, budaya hingga perdagangan ekonomi antar dua negara.

Hubungan kunjungan bilateral kedua Negara pada keadaan stabil ditandai dengan tiap tahun adanya perwakilan Cina-Belgia untuk melakukan kunjungan diplomatik. Zhu Rongji, Wakil Perdana Menteri Cina melakukan kunjungan ke Negara Belgia pada April 1991. Qian Qichen, Wakil Perdana Menteri Cina melakukan kunjungan setahun setelah Zhu Rongji pada Maret 1992.¹³⁸ Pangeran Albert, Putra Mahkota Kerajaan Belgia melakukan kunjungan balasan dari perwakilan negara Cina pada Mei 1993. Hubungan dari kunjungan putra mahkota bertujuan untuk membawa misi diplomatik. Negara Cina selang beberapa bulan Zou Jiahua, Wakil Perdana Menteri Cina berkunjung untuk melakukan kunjungan kenegaraan pada September 1993.¹³⁹

Kedua negara sepakat untuk membuat perjanjian melindungi calon investor untuk Cina-Belgia. Beberapa kunjungan pebisnis dan calon investor melakukan kunjungan ke Negara Belgia. Li Ruihuan, Ketua NPPCC berkunjung ke Negara Belgia pada Mei 1994. Tian Jiyun, Wakil ketua NPC kunjungan yang

¹³⁷ *Ibid*

¹³⁸ Official Admin of Xinhuanet. *Sino-Belgium Relations*. 2014. http://news.xinhuanet.com/english/2004-04/29/content_1447665.htm [diakses 18 Maret 2017]

¹³⁹ *Ibid*

dilakukan pada April 1996. Raja Phillippe, Putra Mahkota melakukan kunjungan pertama ke Negara Cina pada November 1996.

Sekretaris Wen Jiabao kunjungan kembali ke Negara Belgia dengan selang dua bulan setelah kunjungan Tian Jiyun pada Juni 1996. Kunjungan diplomatik Wen Jiabao ke Belgia mendapat balasan kunjungan kenegaraan dari Belgia. Pangeran Phillipe dan Wakil Perdana Menteri Maystadt melakukan kunjungan kenegaraan pada tahun 1997.

Li Lanqing, Wakil Perdana Menteri Cina yang melakukan agenda kunjungan diplomatik ke beberapa Negara Eropa pada Februari 1998.¹⁴⁰ Li melakukan kunjungan diplomatik ke beberapa negara seperti Swis, Spanyol dan Belgia. Setelah kunjungan Perdana Menteri ke belgia pada bulan Februari, Jean-Luc Dehaene, Perdana Menteri negara Belgia melakukan kunjungan balasan ke Negara Cina pada November 1998. Bu He, Wakil Ketua *National People Congress* melakukan kunjungan kenegaraan dalam rangkaian hubungan diplomatik pada April 1999. Perwakilan pemimpin senat Delegasi Parlemen Eropa, De Decker juga melakukan kunjungan balasan dari negara Belgia pada 1999.

Wu Bangguo, Wakil Perdana Menteri Cina yang melakukan lanjutan kunjungan pada Januari 2000. Hubungan diplomatik untuk kedua kalinya Raja Phillippe, Putra Mahkota melakukan kunjungan kenegaraan ke Negara Cina pada Mei 2000. He Luli, Wakil ketua *National People Congress* melakukan kunjungan pada tahun yang sama yakni Mei 2000.

Zhu Rongji, Perdana Menteri Cina melakukan lanjutan agenda hubungan kunjungan diplomatik ke Negara Belgia. Zhu Rongji melakukan beberapa kali kunjungan kenegaraan pada Juli 2000 dan September 2001.¹⁴¹ Zhu melakukan kunjungan kenegaraan dengan bertemu Raja Albert II di Brussels. Zhu Rongji mengatakan pada pertengahan tahun 2000 menjadi awal hubungan baik secara bilateral negara Cina – Belgia. Perdana Menteri Cina menegaskan akan siap menjalin hubungan untuk memperdalam beberapa aspek lebih serius di bidang

¹⁴⁰ Official Admin of Xinhuanet. 2004. *Backgrounder : Major Events in China-Belgium Relations*. http://news.xinhuanet.com/english/2004-05/05/content_1453684.htm [diakses 10 maret 2015]

¹⁴¹ *Ibid*

program kerja PBB dan membantu perkembangan lembaga organisasi internasional itu. Perdana Menteri Belgia juga mengatakan pada kunjungan Zhu, Belgia mendukung Cina yang akan bergabung dalam World Trade Organization untuk meluaskan pasar ekonomi negara Cina.

Zhu Rongji melakukan kunjungan diplomatik ke Negara Belgia pada September 2001 untuk memperingati hari jadi 30 tahun kerjasama hubungan perpolitikan Cina-Belgia.¹⁴² Zhu mengatakan pada kesempatan hari jadi masa hubungan 30 tahun menjalin kerjasama maka sebaiknya untuk mendorong kerjasama ke level lebih tinggi. Zhu juga mengatakan untuk pentingnya menjaga momentum kedua belah pihak untuk menjaga kunjungan tingkat tinggi politik perwakilan kenegaraan, memperkuat konsultasi dan kerjasama dalam urusan internasional. Zhu menegaskan bahwa hubungan kedua negara tidak ada konflik secara langsung maka sebaiknya untuk lebih meningkatkan kepentingan bersama dalam menjaga perdamaian dunia dan mempromosikan pembangunan. Guy Verhofstadt, Perdana Menteri Belgia yang melakukan kunjungan balasan kenegaraan ke Negara Cina atas undangan dari Perdana Menteri Zhu Rongji Maret 2002.¹⁴³

Wen Jiabao, Perdana Menteri Cina melakukan kunjungan kenegaraan yang disambut oleh Raja Albert II di Istana KeRajaan pada 5 Mei 2004.¹⁴⁴ Wen membawa misi diplomatik untuk memperdalam hubungan persahabatan kedua negara dari segi politik dan bisnis. Wen mendapati respon positif dari sambutan Raja Belgia untuk menyepakati kunjungan balasan kenegaraan minimal setahun sekali.

¹⁴² Embassy of The People's Republic of China in Papua New Guinea. *Premier Zhu Rongji Held Talks With Belgian Prime Minister Guy Verhofstadt*. 07 September 2001. <http://pg.china-embassy.org/eng/xwdt/t47689.htm> [diakses 10 maret 2015]

¹⁴³ China View. *Backgrounder : Major Events in China-Belgium Relations*. 2004. http://news.xinhuanet.com/english/2004-05/05/content_1453684.htm [diakses 15 maret 2015]

¹⁴⁴ Ministry of Foreign Affairs of the People's Republic of China. *Belgian King Meet With Premier Wen Jiabao*. 05 Mei 2004. http://www.fmprc.gov.cn/mfa_eng/topics_665678/pwjbve_665902/t95000.shtml [diakses 15 maret 2015]

Raja Albert II melakukan kunjungan kenegaraan ke Shanghai pada 09 Juni 2005.¹⁴⁵ Raja Albert II membawa misi untuk mempromosikan hubungan bilateral dibidang ekonomi, politik, dan pendidikan. Raja Albert II juga melakukan kunjungan ke Beijing yang disambut oleh Presiden Hu Jintao dan Perdana Menteri Wen Jiabao selama kunjungan di Beijing.

Guy Verhofstadt, Perdana Menteri Belgia melakukan kunjungan kenegaraan ke Cina pada tanggal 21 September 2006.¹⁴⁶ Perdana Belgia dalam kunjungan kenegaraan tersebut didampingi wakil Perdana Menteri Cina Zeng Peiyan. Kedua perwakilan Negara saling bertukar pikiran untuk mendorong pengembangan kerjasama bilateral, mendorong kerjasama perdagangan dan investasi. Zeng Peiyan mengatakan dalam pertemuan wakil Belgia-Cina dalam keadaan memuaskan secara hubungan bilateral yang sudah terjalin 35 tahun dengan upaya kedua belah pihak memperkuat dan memperdalam kerjasama di beberapa bidang.

Yves Leterme, Perdana Menteri Belgia mengunjungi Beijing pada tanggal 23 Agustus 2008.¹⁴⁷ Yves Leterme dalam kunjungannya disambut Perdana Menteri Cina Wen Jiabao saat penutupan upacara Olimpiade Beijing 2008. Wen mengucapkan selamat terhadap prestasi Belgia yang mendapatkan medali perak di kelas atlet estafet. Hubungan kedua negara bisa terjalin dengan media olahraga sebagai mediasi kedua negara yakni Olimpiade.

Xi Jinping, Wakil Presiden Negara Cina melakukan kunjungan kenegaraan resmi ke Belgia pada 21 Oktober 2009.¹⁴⁸ Xi Jinping menghadiri upacara pembukaan *Europalia-Chinese Art Festival and the Frankfurt Book Fair* bersama Menteri Luar Negeri Cina Zhang Zhijun. Zhang Zhijun mengatakan peristiwa

¹⁴⁵ Embassy of The People's Republic of China In The Kingdom of Belgium. *Belgian King Visit Shanghai*. 09 Juni 2005. <http://be.china-embassy.org/eng/zxxx/t199648.htm> [diakses pada 16 maret 2015]

¹⁴⁶ Consulate-General of The People's Republic of China in San Francisco. *Belgian Prime Minister Verhofstadt Meets Zeng Peiyan*. 22 September 2006. <http://www.chinaconsulatesf.org/eng/xw/t275473.htm> [diakses 16 januari 2016]

¹⁴⁷ Beijing Olympic Games. *Chinese Premier Meets Belgium Prime Minister*. 2008. http://news.xinhuanet.com/english/2008-08/23/content_9640110.htm [diakses 16 maret 2015]

¹⁴⁸ Embassy of The People Republic of China in The Kingdom of Denmark. *A journey of Friendship, Cooperation and Culture-Vice Foreign Minister Zhang Zhijun Sums Up Chinese Vice President Xi Jinping's Trip to 5 European Countries*. 21 Oktober 2009. <http://dk.china-embassy.org/eng/TourChina/t622138.htm> [diakses 16 januari 2016]

kunjungan Wakil Presiden Xi Jinping adalah tindakan diplomatik besar dalam konteks untuk melanjutkan hubungan Cina-Eropa di momentum pertumbuhan. Xi Jinping melakukan diskusi mendalam dengan para pemimpin dari lima Negara Eropa seperti kerjasama Bilateral, isu-isu regional dan Internasional. Xi juga menghadiri forum bilateral bisnis, pameran lokakarya dan seminar untuk ulang tahun ke-60 pembentukan hubungan diplomatik antara Cina dan Rumania.

Raja Albert II dan Perdana Menteri Yves Leterme melakukan kunjungan balasan untuk menghadiri Shanghai Expo pada Oktober 2010.¹⁴⁹ Para perwakilan pemimpin kenegaraan Belgia melakukan diskusi pengembangan lebih lanjut hubungan bilateral dan isu-isu kepentingan bersama. Negara Belgia mengambil peranan aktif dalam Shanghai Expo dengan kedatangan sejumlah perwakilan penting seperti Raja Albert II, Perdana Menteri Leterme, Putra Mahkota Philippe dan Kepala Distrik Flemish.

Putra Mahkota Philippe melakukan kunjungan kenegaraan ke Beijing pada 24 Oktober 2011 dalam rangka memperingati 40 tahun kerjasama bilateral.¹⁵⁰ Putra Mahkota Philippe mempunyai keyakinan dalam kunjungannya merupakan fondasi untuk bisa memfasilitasi lebih lanjut hubungan Cina-Belgia khususnya hubungan perdagangan kedua Negara. Xi Jinping selaku Wakil Presiden Cina berupaya untuk mempertahankan pertukaran tingkat kenegaraan, memperdalam pemahaman masyarakat kedua negara dan memperluas pertukaran dibidang teknologi, pendidikan dan kebudayaan.

3.4 Hubungan Ekonomi dan Kesepakatan Bilateral Belgia - Cina

Hubungan kerjasama kedua negara antara Negara Belgia dan Cina sudah dimulai dari awal abad ke-18 ketika pada masa Raja Leopold I. Semula Negara Belgia tidak bisa melakukan ekspansi secara langsung pada pasar Asia yakni

¹⁴⁹ China.org.cn. *China-Belgium Relations*. 2012. http://www.china.org.cn/world/Li_Keqiang_2012_visit/2012-04/26/content_25241907.htm [diakses 16 maret 2016]

¹⁵⁰ Xinhua China's News. *China Vows Closer, Win-Win Cooperation With Belgium*. 24 Oktober 2011. http://www.gov.cn/english/2011-10/24/content_1977237.htm [diakses 16 maret 2016]

Cina. Belgia memasuki ekspansi pasar dalam payungan politik negara Inggris dan Perancis untuk awal perdagangan kedua negara. Negara Belgia tidak mempunyai hubungan diplomatik secara resmi dengan Cina sebelum pada 25 Oktober 1971 ketika PBB meresmikan secara resmi hubungan kedua negara. Pada awal mula hubungan sebelum diresmikan oleh PBB hubungan kedua negara hanya sebatas upaya untuk mempromosikan potensi kedua negara secara komersial dan melakukan negoisasi untuk menciptakan hubungan yang resmi secara berdaulat.

Kedua negara mengawali beberapa kesepakatan perjanjian untuk membuat peraturan jelas dan batas kedaulatan di era tahun 1980 hingga akhir 1999. Kesepakatan pertama kedua negara di bidang perekonomian pasca empat tahun menjalin hubungan diplomatik secara resmi dalam “perjanjian pendaftaran dagang ekspor-impor yang saling menguntungkan” pada tahun 1975. Kesepakatan awal pada bidang perekonomian ini merupakan langkah awal Negara Belgia mempromosikan secara komersil barang terhadap negara Cina. Pada tahun yang sama kedua negara juga membuat kesepakatan untuk zona batas kelautan dalam Perjanjian Transportasi Laut pada April 1975. Pada akhir tahun 1979, kedua negara menyepakati untuk berkomitmen melakukan kerjasama dalam mengembangkan perekonomian, industri, sains dan teknologi.

Negara Cina – Belgia sepakat untuk melindungi calon bakal investor asing yang melakukan transaksi di negara Belgia maupun negara Cina. Kedua negara sepakat untuk melakukan perjanjian perlindungan investasi pada Maret 1984. Upaya untuk meningkatkan kepercayaan pada pebisnis yang melakukan transaksi bisnis dipercaya akan meningkatkan kepercayaan iklim bisnis Cina – Belgia. Iklim bisnis kedua negara selanjutnya menyepakati perjanjian untuk para pebisnis dan investor dalam kesepakatan melakukan perjanjian menghindari pajak berganda pada 1985. Ada kesepakatan untuk mempermudah transportasi jalur darat para warga asing yang tinggal di negara Cina atau sebaliknya dengan perjanjian pengakuan SIM internasional pada tahun 1994.

Nilai volume perdagangan kedua negara pada data tahun 1999 menunjukkan total \$1.239 miliar dollar. Data nilai perdagangan kedua negara menunjukkan 4,4% kenaikan dari data tahun 1998. Belgia mengekspor beberapa

teknologi seperti perlengkapan satu set berbagai macam jenis peralatan, perangkat keras, dan sumber daya alam mineral. Negara Cina melakukan ekspor ke Negara Belgia berupa perlengkapan pakaian, sepatu, bahkan tekstil. Negara Belgia menjadi negara pertama di Eropa Barat yang memberikan pinjaman ke Cina sebesar \$118 miliar dollar di akhir tahun 1999. Negara Belgia melakukan sejumlah investasi dalam 307 proyek di Cina dengan jumlah kontrak senilai \$688 juta dollar. Belgia dalam proyek tersebut merealisasikan dalam jumlah senilai \$320 juta dollar untuk investasi besar di bidang teknologi khususnya Perusahaan Shanghai Bell Telekomunikasi dan Farmasi Xi'an-Janssen.

Zhu Rongji, Perdana Menteri Negara Cina melakukan kunjungan kenegaraan ke Negara Belgia pada 11 Juli 2000. Zhu menilai hubungan bilateral secara ekonomi perlahan terlihat perkembangan pada kedua negara. Zhu mengatakan pada Guy Verhofstadt, Perdana Menteri Negara Belgia, bahwa Zhu menikmati dan puas dengan status quo hubungan bilateral kedua negara.¹⁵¹ Zhu mengatakan berdasarkan data perdagangan yang terdaftar Sino-Belgia mengalami peningkatan sebesar 38,1% dalam lima bulan pertama di tahun 2000. Perdana Menteri Belgia juga menegaskan dasar hubungan di abad ke-20 antara Cina – Belgia didasari sikap pengertian saling menghormati kedua negara. Kedua negara saling menghormati persahabatan yang sudah terjalin secara bilateral untuk lebih meningkatkan kerjasama dalam budaya, sosial, teknologi hingga pertukaran wisata asing.

Wen Jiabao, Perdana Menteri Cina melakukan kunjungan kenegaraan membawa misi diplomatik dan ekonomi bisnis pada Mei 2004.¹⁵² Kedua perwakilan Negara menandatangani perjanjian *Articles of Association of China-Belgium Equility Investment Fund* (AACBEIF), kesepakatan ini untuk mendorong investasi perusahaan Belgia-Cina dari yang skala kecil, menengah, hingga besar. Wen mengatakan kesepakatan AACBEIF dengan Negara Belgia adalah kali pertama Negara Cina menjalin kerjasama model seperti itu dengan negara asing.

¹⁵¹ Official Admin of People Daily. *China to Further Ties With Belgium : Zhu*. 11 Juli 2000. http://en.people.cn/english/200007/11/eng20000711_45218.html [diakses 10 maret 2015]

¹⁵² Ibid

Raja Albert II melakukan kunjungan kenegaraan ke Beijing, Cina pada juni 2005. Raja Albert II dalam kunjungannya disambut oleh Presiden Hu Jintao dan Perdana Menteri Wen Jiabao selama kunjungan 8 hari di Beijing. Presiden Hu Jintao menyaksikan penandatanganan 12 kesepakatan bilateral yang mencakup bidang ilmu pengetahuan, teknologi, perdagangan, investasi dan pendidikan.¹⁵³

Xi Jinping, Wakil Presiden Cina dalam kunjungan kenegaraan ke Belgia pada 21 Oktober 2009 mengajukan proposal empat poin untuk memperdalam hubungan bilateral.¹⁵⁴ Pertama, Cina ingin mempertahankan frekuensi hubungan kunjungan kenegaraan dan dialog politik antar kedua Negara. Cina menyambut kedatangan Raja Albert II untuk berpartisipasi dalam Shanghai Expo 2010. Kedua, Cina ingin menjaga kepentingan nasional dan keprihatinan bilateral kedua Negara. Cina mengharapkan bisa menjalin kerjasama bilateral dalam jangka panjang panjang dan strategis. Ketiga dan Keempat, Cina mengharapkan kedua Negara untuk aktif dalam meningkatkan kerjasama nyata termasuk investasi dan kerjasama teknologi.

Raja Albert, Perdana Menteri Leterme dan beberapa tokoh penting perwakilan Negara Belgia mengambil peranan aktif dalam Shanghai Expo 2010.¹⁵⁵ Hubungan bilateral Belgia-Cina memasuki era 40 tahun kerjasama secara bilateral dengan adanya kunjungan yang dipimpin Putra Mahkota Philippe pada 29 Oktober 2011.¹⁵⁶ Putra Mahkota Philippe membawa sekitar 500 pengusaha Belgia untuk memperkuat hubungan ekonomi dan perdagangan secara bilateral. Philippe membawa misi dagang yang dijadwalkan dengan mengunjungi Beijing, Chongqing, Shenzen, Guangzhou dan Shanghai.

¹⁵³ China Daily. *Birthday Treaties for Belgian King Albert*. 07 Juni 2006. http://www.chinadaily.com.cn/english/doc/2005-06/07/content_449120.htm [diakses 13 maret 2015]

¹⁵⁴ CCTV. *China, Belgium Vow to Seek Stronger Ties*. 8 Oktober 2009. <http://english.cctv.com/20091008/101372.shtml> [diakses 16 maret 2016]

¹⁵⁵ Ibid

¹⁵⁶ China Daily Europe. *Trade Mission Seeks Closer Ties Between China, Belgium*. 21 Oktober 2011. http://europe.chinadaily.com.cn/business/2011-10/21/content_13948578.htm [diakses 16 maret 2016]

BAB 5. KESIMPULAN

Diplomasi panda adalah salah satu strategi unik Negara Cina sebagai simbol untuk melakukan hubungan kerjasama lebih mendalam dengan mitra Negara Cina. Sepasang panda menjadi daya tarik semua kalangan masyarakat internasional adalah bentuk diterimanya *soft power* Negara Cina. *Soft power* suatu negara bersumber dari budaya asli, nilai-nilai dan kebijakan pemerintah. Negara Cina berupaya mengoptimalkan berbagai sumber budaya potensi asli negara Cina sebagai bentuk sumber dari *soft power*. Negara Cina menggunakan kekuatan *soft power* dari tradisi diplomasi panda.

Diplomasi Panda dalam praktik diplomasinya mengalami perkembangan dan perubahan yang disebabkan oleh perkembangan waktu, sistem perpolitikan dan populasi panda. Praktik Diplomasi Panda tersebut meliputi *Building Strategic Alliances in Mao Era*, *State Controlled Capitalist Gift Loans*, dan *Building Guanxi and Trade Relation*.

Negara Cina menjadikan sepasang panda sebagai alat diplomatik untuk menciptakan peluang kesepakatan kerjasama baru dan memperdalam hubungan dengan mitra negara Cina. Cina sudah menjalin hubungan kerjasama dengan Belgia selama empat dekade lebih, oleh karena itu Cina menilai Belgia adalah mitra potensial bagi pertumbuhan ekonomi Negara Cina. Status *guanxi* bagi Negara Belgia adalah cerminan kepercayaan Negara Cina terhadap hubungan bilateral kedua negara. Sepasang panda diterima dengan sambutan positif Perdana Menteri Belgia Elio Di Rupo dan masyarakat Negara Belgia.

Sepasang panda adalah utusan simbol persahabatan Negara Cina untuk Negara Belgia. Diplomasi panda Cina memberikan dampak positif bagi hubungan bilateral Cina-Belgia yaitu keberhasilan dalam penelitian dan kelahiran panda di Kebun Binatang Pairs Daza. Cina-Belgia menjalin peningkatan berbagai kerjasama di bidang perdagangan ekonomi, ilmiah, teknologi, konservasi energi, perlindungan lingkungan, dan meningkatkan pertukaran budaya/pelajar.

DAFTAR PUSTAKA**Buku:**

- Arikunto, Suharsimi. 1989. *Prosedur Penelitian Suatu Pendekatan Praktek*. Jakarta : PT. Bima Aksara.
- Barston, Ronald Peter. 2006. *Modern Diplomacy*. New York. Pearson Education.
- Bennet, W. Lance and David L. Paletz. 1994. *Taken by Storm "The Media, Public Opinion, and U.S. Foreign Policyin The Gulf War"*. Chicago: The University Chicago Press.
- Diamond, Louise and Mc. Donald, John. 1996. *Multi-track Diplomacy: A System Approach to Peace-3ed edition*. New York : Kumarian Press
- Djelantik, Sukawarsini. 2008. *Diplomasi Antara Teori dan Politik*. Yogyakarta. Graha Ilmu
- Emilia, Ranny. 2013. *Praktek Diplomasi*. Jakarta. Bodouse Media
- Golversv, Noël. 2003. *History of The Relation Between The Low Countries and China in the Qing era (1644-1911)*. Leuven/Louvain. Leuven University Press.
- Jemadu, Aleksius. 2008. *Politik Global dalam Teori dan Praktik*. Yogyakarta: Graha Ilmu.
- Joseph Nye. 2004. *Soft Power: The Means to Succes in World Politics*, United State by Public Affairs a Member of The Perseus Book Group.
- Klotz, Audie dan Prakash, Deepa. 2008. *Qualitative Methods in International Relations: A pluralist Guide*. New York: Palgrave Macmillan
- Lauren, Paul G. 1979. *System Theories and Diplomatic History*. New York. The Free Press

Mas'ood, M. 1990. *Ilmu Hubungan Internasional; Disiplin dan Metodologi*. Jakarta. LP3ES

Nicholls, Henry. 2010. *The Way of Panda (The Curious History of China's Political Animal)*. New York. Pegasus Books

Plano, J.C. 1992. *The International Relation Dictionary*. Santa Barbara. California Press.

Roy Yong-Joo Chua dan W. Morris, Michael. 2006. *Dynamic of Trust in Guanxi Network*. Ya-Ru Chen. Emerald Group Publishing.

Roy, S.L. 1998. *Diplomasi*. Jakarta: Raja Grafindo Prasada.

Suryokusumo, Sumaryo. 2004. *Praktik Diplomasi*. Jakarta: STIH IBLAM

Tim Universitas Jember. 2012. *Pedoman Penulisan Karya Ilmiah*. Jember: Jember University Press.

Artikel :

Carmel, Kathleen Buckingham, Jonathan Neil William D, dan Paul Jepson. 2013. *Diplomats and Refugees: Panda Diplomacy, Soft "cuddly" power, and the New Trajectory in Panda Conservation*. Buckingham.

Wen Cheng Lin. 2009. *China's Panda Diplomacy*. Institute of China and Asia-Pacific Studies National Sun Yat-sen University.

Yu Xichao. November 2013. *Is Berlin Replacing Brussel in Leading EU-Cina Relations*. European Institute for Asian Studies.

Jurnal :

Shouqiu, Cai and Mark Voigts. 1993. The development of Cina's Environmental Diplomacy. *Pacific Rim Law and Policy Journal*, No.3, pp.18-42

Thesis :

Yi Xing. 2010. *Cina Panda Diplomacy : The Power of Being Cute*. Thesis. United State: University of Southern California.

Internet:

A-Z Animals. 2008. *Giant Panda Bear*. 2008. Diakses dari <http://a-z-animals.com/animals/giant-panda-bear/> [11 juni 2015]

Adelaide Zoo. 17 November 2009. *Meet Our Proud Pandas*. 17 November 2009. Diakses dari <http://www.adelaidezoo.com.au/animals/giant-panda/> (30 September 2015)

Asian Games XIII Bangkok. 1998. *The Origin of The Asian Games History*. 1998. Diakses dari <http://www.people.com.cn/english/AsianGames/history.html> [18 Juni 2015]

Airbusgroup. Tanpa Tahun. *Airbus Group is A Global Leader in Aeronautics*. Diakses dari <http://www.airbusgroup.com/int/en.html> (21 Oktober 2015)

Ambassade en Consulat en Van Belgie in China. Tanpa Tahun. *10 Reasons to Invest in Belgium*. Diakses dari http://countries.diplomatie.belgium.be/nl/china/economic_information/10_reasons_to_invest_in_belgium/ [25 September 2015]

Anatomi. Tanpa Tahun. *About Anatomi*. Diakses dari <http://kbbi.web.id/anatomi> [diakses 17 April 2017]

Arafuru. 2014. *Ini 9 Maskot Asian Games dari Masa ke Masa*. 25 September 2014. Diakses dari <http://arafuru.com/lifestyle/ini-9-maskot-asian-games-dari-masa-ke2-masa.html> [19 juni 2015]

BBC. 2014. *Airbus to Supply 70 Jets to China, Worth More than \$10bn*. 26 Maret 2014. Diakses dari <http://www.bbc.com/news/business-26758933> [21 Oktober 2015]

BBC. 2016. *Baby Panda Born in Belgium Zoo is True Miracle*. 2 Juni 2016. Diakses dari <http://www.bbc.com/news/world-europe-36437617> [18 Maret 2017]

- Beijing Olympic Games. 2008. *Chinese Premier Meets Belgium Prime Minister*. 2008. Diakses dari http://news.xinhuanet.com/english/2008-08/23/content_9640110.htm [16 maret 2015]
- Beaval Zoo France. Tanpa Tahun. *Les Pandas Geants*. Diakses dari <https://www.zoobeauval.com/zooparc/animaux/extraordinaires?nom=pandas-geants> [30 September 2015]
- Belgium Encyclopedia. Tanpa Tahun. *Belgium Profile in industry*. Diakses dari <http://www.encyclopedia.com/topic/Belgium.aspx> [27 September 2015]
- Chapultepec Zoo. Tanpa Tahun. *Giant Pandas Chapultepec Zoo*. Diakses dari http://www.sedema.df.gob.mx/zoo_chapultepec/ [30 September 2015]
- China Daily. 2006. *Birthday Treaties for Belgian King Albert*. 07 Juni 2006. Diakses dari http://www.chinadaily.com.cn/english/doc/2005-06/07/content_449120.htm [13 maret 2015]
- China Daily Europe. 2014. *Pandas Visit to Boost China-Belgium Ties: Belgian Ambassador to China*. 22 Februari 2014. Diakses dari http://europe.chinadaily.com.cn/china/2014-02/22/content_17299024.htm [18 Oktober 2015]
- China Daily USA. 2013. *Beyond Panda Diplomacy*. 05 Desember 2013. Diakses dari http://usa.chinadaily.com.cn/china/2013-12/05/content_17152808.htm [18 Oktober 2015]
- China Daily Europe. 2011. *Trade Mission Seeks Closer Ties Between China, Belgium*. 21 Oktober 2011. Diakses dari http://europe.chinadaily.com.cn/business/2011-10/21/content_13948578.htm [16 maret 2016]
- China Mission. 2014. *Xi Jinping President of China ; Friendship and Corporation Bring Better Life to Both China and Europe*. 29 Maret 2014. Diakses dari <http://www.chinamission.be/eng/jd/t1142224.htm> [26 September 2015]
- China org. 2013. *China to Import Horses Directly from Belgium*. 10 September 2013. Diakses dari http://www.china.org.cn/sports/2013-09/10/content_29979703.htm [18 Maret 2017]
- China Org.cn. 2012. *China-Belgium Relations*. 2012. Diakses dari http://www.china.org.cn/world/Li_Keqiang_2012_visit/2012-04/26/content_25241907.htm [16 maret 2016]
- China View. 2004. *Backgrounder : Major Events in China-Belgium Relations*. 2004. Diakses dari http://news.xinhuanet.com/english/2004-05/05/content_1453684.htm [15 maret 2015]

- CCTV. 2009. *China, Belgium Vow to Seek Stronger Ties*. 8 Oktober 2009. Diakses dari <http://english.cctv.com/20091008/101372.shtml> [16 maret 2016]
- Chiang Mai Zoo. Tanpa Tahun. *Chiang Mai Zoo Celebrates Panda*. Diakses dari <http://www.chiangmaizoo.com/> [30 September 2015]
- Chengdu Conservation. Tanpa Tahun. *Conservation*. Diakses dari <http://www.panda.org.cn/english/conservation/overview/2013-09-12/2432.html> [16 Juni 201]
- Chengdu Research Base of Giant Panda Breeding. 2007. *About The Chengdu Research Base of Giant Panda Breeding*. 2007. Diakses dari <http://www.panda.org.cn/english/about/about/2013-09-11/2416.html> [18 Juni 2015]
- Claude Leblanc. Tanpa Tahun. *Le coup de griffe du panda chinois*. Diakses dari <http://www.lopinion.fr/14-avril-2014/coup-griffe-panda-chinois-11321> [26 Oktober 2015]
- CNTV. 2015. *Two 4-years-old Giants Pandas Depart for Belgium*. 22 Februari 2014. 2015. Diakses dari <http://english.cntv.cn/program/newsupdate/20140222/102921.shtml> [23 Febuari 2015]
- CNC News. 2016. *First Belgium-born Panda gets name*. 18 September 2016. Diakses dari http://en.cncnews.cn/news/v_show/59691_First_Belgium-born_panda_gets_name.shtml [18 Maret 2017]
- CNN. 2009. *One Quarter of Giant Panda Habitat Lost in Sichuan*. 28 Juni 2009. Diakses dari edition.cnn.com/2009/TECH/science/07/27/panda.sichuan.eco/ [18 Oktober 2015]
- CRI Online. Tanpa Tahun. *China ABC*. Diakses dari <http://indonesian.cri.cn/Cinaabc/chapter1/chapter10102.htm> [16 Juni 2015]
- CRI online. Tanpa Tahun. *Bendera Kebangsaan, Lambang Negara, Lagu Kebangsaan dan Ibu Kota*. Diakses dari <http://indonesian.cri.cn/Cinaabc/chapter1/chapter10102.htm>[16 juni 2015]
- CRI Online. 2013. *Maskot Olimpiade Beijing Memperoleh Pengakuan Luas*. 08 Desember 2013. Diakses dari <http://indonesian.cri.cn/1/2005/12/08/1@37279.htm> [19 Juni 2015]

- CITES. 1996. (*Convention on International Trade in Endangered Species of Wild Fauna and Flora*). 4 September 1996. Diakses dari <http://cites.org/sites/default/files/eng/notif/1996/932.shtml> [23 Februari 2015]
- Cultural Exchange Organization of Representing China to The World. Tanpa Tahun. *Sino-Overseas Education and Cultural Exchange Foundation*. Diakses dari http://www.chinabn.org/soecef_eng.htm [19 Maret 2017].
- Consulate-General of The People's Republic of China in San Francisco. 2006. *Belgian Prime Minister Verhofstadt Meets Zeng Peiyan*. 22 September 2006. Diakses dari <http://www.chinaconsulatesf.org/eng/xw/t275473.htm> [16 Januari 2016]
- Consulate-General of The People's Republic of China in Toronto. Tanpa Tahun. *Li Keqiang Attends Opening Ceremony of Seventh Summer Davos Forum and Deliver Special Remarks*. Diakses dari <http://toronto.china-consulate.org/eng/zgxw/t1077185.htm> [8 Maret 2017]
- DW News. 2016. *Giant Panda on Loan From China Give Birth in Belgian Zoo*. 2 Juni 2016. Diakses dari <http://www.dw.com/en/giant-panda-on-loan-from-china-gives-birth-in-belgian-zoo/a-19300712> [18 Maret 2017]
- Dave, Pune Nisarg. 2009. *Why Does the WWF Logo Feature a Panda*. 15 November 2009. Diakses dari <http://timesofindia.indiatimes.com/home/sunday-times/Why-does-the-WWF-logo-feature-a-panda/articleshow/5231453.cms> [18 juni 2015]
- David Blanchard. Tanpa Tahun. *La folie panda s'empare de la Belgique*. Diakses dari <http://www.20minutes.fr/planete/1306426-20140223-20140223-folie-panda-empare-belgique> [26 Oktober 2015]
- Delame, Nicholas. 2014. *Chine-La Diplomatie du Panda Pour Resserrer les Liens Avec l'UE*. 30 Maret 2014. Diakses dari http://lexpansion.lexpress.fr/actualites/2/high-tech/chine-la-diplomatie-du-panda-pour-resserrer-les-liens-avec-l-ue_1504444.html [26 Oktober 2015]
- Ecological Society of America. 2009. *Sichuan Earthquake Destroyed Nearly A Quarter of Panda Habitat Near Quake's Epicenter*. 28 Juli 2009. Diakses dari <http://www.sciencedaily.com/releases/2009/07/090727102034.htm> [18 Oktober 2015]
- Edinburgh Zoo. Tanpa Tahun. *The Giant Panda Exhibit*. Diakses dari <http://www.edinburghzoo.org.uk/animals-attractions/attractions/giant-panda-exhibit/> [30 September 2015]

- European Community Forest Platform. Tanpa Tahun. *Improving EC AID*. Diakses dari http://www.fern.org/sites/fern.org/files/media/documents/document_2691_2692.pdf [21 Sptember 2015]
- Emmott, Robin. 2014. *Cina's Xi Turn to Panda Diplomacy to Seek EU Trade Deals*. 29 Maret 2014. Diakses dari <http://www.reuters.com/article/2014/03/30/belgium-Cina-idUSL5N0MO45920140330> [21 Febuari 2015]
- Embassy of The People's Republic of China in Arab Republic of Egypt. 2014. *Xi Jinping Returns to Beijing After Concluding His Succesful Visit to Four European Country*. 1 April 2014. Diakses dari <http://eg.china-embassy.org/eng/zgyw/t1143501.htm> [18 Maret 2015]
- Embassy of The People's Republic of China in The People's Republic of Bangladesh. 2014. *Xi Jinping Arrives in Brussels for His Visit to Belgium and Visit to EU Headquarters*. 30 Maret 2014. Diakses dari <http://bd.china-embassy.org/eng/zgyw/t1142997.htm> [18 Maret 2017]
- Embassy of The People's Republic of China in The Kingdom of Belgium. 2005. *Belgian King Visit Shanghai*. 09 Juni 2005. Diakses dari <http://be.china-embassy.org/eng/zxxx/t199648.htm> [16 maret 2015]
- Embassy of The People's Republic of China in The kingdom of Denmark. 2009. *A journey of Friendship, Cooperation and Culture-Vice Foreign Minister Zhang Zhijun Sums Up Chinese Vice President Xi Jinping's Trip to 5 European Countries*. 21 Oktober 2009. Diakses dari <http://dk.china-embassy.org/eng/TourChina/t622138.htm> [16 Januari 2016]
- Embassy of The People Republic of China in The Republic of Lithuania. 2013. *Premier Li Keqiang Meets Respectively with Belgian Prime Minister Elio Di Rupo, Finish Prime Minister Jyrki Katinen, Prime Minister of Malta Joseph Muscat. And Turkish Deputy Prime Minister Ali Babacan*. 11 September 2013. Diakses dari <http://lt.china-embassy.org/eng/xwdt/t1077169.htm> [18 Maret 2017]
- Embassy of The People's Republic of China in Papua New Guinea. 2001. *Premier Zhu Rongji Held Talks With Belgian Prime Minister Guy Verhosftadt*. 7 September 2001. Diakses dari <http://pg.china-embassy.org/eng/xwdt/t47689.htm> [10 Maret 2015]
- Embassy of The People's Republic of China in The Republic of Malta. 2015. *Foreign Ministry Hold Briefing for Chinese and Foreign Media on Premier Li Keqiang's Attendance of the 17th China-Eu Leaders;s Meeting at the Headquartes of the EU, Belgium*. 26 Februari 2015. Diakses dari

<http://mt.china-embassy.org/eng/zyxwdt/t1277583.htm> [diakses 25 Februari 2015]

Fahsi, Magda. 2014. *“Panda Diplomacy” And Trade Deals As Chinese President Visit Europe*. 9 April 2014. Diakses dari <http://www.mintpressnews.com/panda-diplomacy-trade-deals-chinese-president-visits-europe/188487/> [21 Februari 2015]

Filogeni. Tanpa Tahun. *About Filogeni*. Diakses dari <http://kbbi.web.id/filogeni> [17 April 2017]

Fisiologis. Tanpa Tahun. *About Fisiologis*. Diakses dari <http://kbbi.web.id/fisiologi> [17 April 2017]

French – China. Tanpa Tahun. *La diplomatie du panda ravive les divisions communautaires en Belgique*. http://french.china.org.cn/china/txt/2014-03/31/content_31957843.htm [26 Oktober 2015]

GB TIMES. 2014. *Warm Reception for Chinese Panda Arrivals in Belgium*. 24 Februari 2014. Diakses dari <http://gbtimes.com/china/warm-reception-chinese-panda-arrivals-belgium> [18 Mei 2017]

Greatwall Discovery. 2009. *Greatwall Discovery*. 2009. Diakses dari <http://www.greatwalldiscovery.com/travel-guide/chinese-culture-symbols/panda-in-chinese-culture> [17 juni 2015]

Hanban News. 2015. *Chinese Premier Li Keqiang Attends Agreement Signing Ceremony for Two Confucius Institutes in Belgium*. 06 Juli 2015. Diakses dari http://english.hanban.org/article/2015-07/06/content_608530.htm [19 Maret 2017]

Hartig, Falk. 2014. *The Latest Round of Cina’s Panda Diplomacy; Winning Hearts in Belgium*. 5 Maret 2014. Diakses dari <http://uscpublicdiplomacy.org/blog/latest-round-Cina%E2%80%99s-panda-diplomacy-winning-hearts-belgium> [23 Februari 2015]

Hibernasi. Tanpa Tahun. *About Hibernasi*. Diakses dari <http://kbbi.web.id/hibernasi> [17 April 2017]

History World. Tanpa Tahun. *History of Europe*. Diakses dari <http://www.historyworld.net/wrldhis/PlainTextHistories.asp?historyid=ab06> [26 September 2015]

Hou Qiang. 2015. *Panda Basi to Turn 35 Ever Mascot of 1990 Beijing Asian Games*. 26 September 2015. Diakses dari

http://news.xinhuanet.com/english/photo/2015-09/26/c_134662293_2.htm
[18 Juni 2015]

Japan Zoo. 2014. *Panda Girl Tan Tan in Kobe of Japan.*. 24 Februari 2014. Diakses dari http://www.china.org.cn/environment/panda_diplomacy/2011-02/24/content_21994383.htm [30 September 2015]

Jacob, Jeroen. 2013. *Belgium and China Sign Historical Panda Agreement.* 13 September 2013. Diakses dari <http://www.giantpandazoo.com/panda/belgium-china-sign-historical-panda-agreement/> [20 Oktober 2015]

Kamus Besar Bahasa Indonesia (KBBI Online). Tanpa Tahun. Diakses dari <http://kbbi.web.id/simbol> [16 juni 2015]

Kementrian Luar Negeri Indonesia. 2013. *Diplomasi Publik Berdayakan Stakeholder Dalam Negeri.* 20 Maret 2013. Diakses dari <http://www.kemlu.go.id/bogota/Pages/News.aspx?IDP=6160&l=id> [23 Februari 2015]

Kementrian Luar Negeri Indonesia. 2015. *Diplomasi Publik Tidak Semata-mata Milik Negara.* 9 Oktober 2015. Diakses dari <http://www.kemlu.go.id/Pages/NewsKemlu.aspx?IDP=364&l=id> [28 Februari 2015]

Le Parisien. Tanpa Tahun. *Belgique : tapis rouge pour deux pandas géants prêtés par la Chine.* Diakses dari <http://www.leparisien.fr/environnement/belgique-tapis-rouge-pour-deux-pandas-geants-pretés-par-la-chine-21-02-2014-3611533.php#xtref=https%3A%2F%2Fwww.google.co.id> [26 Oktober 2015]

Le Figaro. Tanpa Tahun. *Deux pandas géants accueillis comme des stars en Belgique.* Diakses dari <http://www.lefigaro.fr/international/2014/02/24/01003-20140224ARTFIG00101-deux-pandas-geants-accueillis-commes-des-stars-en-belgique.php> [26 Oktober 2015]

Levy Gale, Sadie. 2016. *Rare Giant Baby Panda Born in Belgian Zoo Hailed as 'True Miracle'.* 3 Juni 2016. Diakses dari <http://www.independent.co.uk/news/world/asia/rare-giant-baby-panda-born-in-belgian-zoo-hailed-as-true-miracle-a7063386.html> [18 Mei 2017]

Madrid Zoo. Tanpa Tahun. *Zoo Aquarium Madrid.* Diakses dari <http://zoomadrid.com/en/animals/giant-pandas> [30 September 2015]

- Matteucci, Aldo. Tanpa Tahun. *Review , Soft Power: The Means to Succes in World Politics*. Diakses dari <http://www.diplomacy.edu/resources/books/reviews/soft-power-means-success-world-politics> [19 Oktober 2015]
- Matt, Young. 2017. *Panda's Thumb*. 1 Mei 2017. Diakses dari <http://www.pandasthumb.org/> [12 juni 2015]
- Mayerowitz, Scott. 2014. *Sixteen Other Zoos Around the World to See Giant Pandas*. 4 Desember 2014. Diakses dari <http://abcnews.go.com/Travel/zoos-world-giant-pandas/story?id=9249217> [18 Juni 2015]
- Ministry of Foreign Affairs of The People's Republic of China. 2015. *Remarks by Ambassador Qu Xing at the Reception on The Occasion of His Assumption of Office*. 16 Januari 2015. Diakses dari http://www.fmprc.gov.cn/mfa_eng/wjb_663304/zwjg_665342/zwbd_665378/t1228772.shtml [25 September 2015]
- Ministry of Foreign Affairs of The People's Republic of China. 2004. *Belgian King Meet With Premier Wen Jiabao*. 05 Mei 2004. Diakses dari http://www.fmprc.gov.cn/mfa_eng/topics_665678/pwjbve_665902/t95000.shtml [15 maret 2015]
- Ministry of Foreign Affairs of The People's Republic of China. 2014. *Ambassador to Belgium Liao Liqiang Hold Briefings for Chinese and Belgian Media on President Xi Jinping's Visit to Belgium*. 24 Maret 2014. Diakses dari http://www.fmprc.gov.cn/mfa_eng/wjb_663304/zwjg_665342/zwbd_665378/t1165234.shtml [18 Maret 2017]
- Memphis Zoo. Tanpa Tahun. *Giants Pandas*. Diakses dari <http://www.memphiszoo.org/animals#item=31182> [30 September 2015]
- Morfologi. Tanpa Tahun. *About Morfologi*. Diakses dari <http://kbbi.web.id/morfologi> [17 April 2017]
- National Zoo. 2013. *Giants Pandas at the Smithsonian's National Zoo*. 23 Maret 2013. Diakses dari <https://nationalzoo.si.edu/Animals/GiantPandas/> [30 september 2015]
- Nation Encyclopedia. Tanpa Tahun. *Belgium-Industry*. Diakses dari <http://www.nationsencyclopedia.com/Europe/Belgium-INDUSTRY.html> [28 September 2015]

- Nation Encyclopedia. Tanpa Tahun. *Belgium-History*. Diakses dari <http://www.nationsencyclopedia.com/Europe/Belgium-HISTORY.html> [25 September 2015]
- Negara Malaysia Zoo. Tanpa Tahun. *Giant Panda*. Diakses dari http://www.zoonegaramalaysia.my/panda_profile.html [30 September 2015]
- Neneng Pratiwi. 2016. *11 Kutipan Bob Sadino Yang Menampar Untuk Tidak Jadi Karyawan Selamanya. Dalem Bacanya*. 2016. Diakses dari <http://www.hipwee.com/motivasi/11-kutipan-bob-sadino-yang-menampar-untuk-tidak-jadi-karyawan-selamanya-dalem-bacanya/> [17 April 2017]
- Official Admin of People Daily. 2000. *China to Further Ties With Belgium : Zhu*. 11 Juli 2000. Diakses dari http://en.people.cn/english/200007/11/eng20000711_45218.html [10 maret 2015]
- Official Admin of Xinhuanet. 2004. *Sino-Belgium Relations*. 2004. Diakses dari [://news.xinhuanet.com/english/2004-04/29/content_1447665.htm](http://news.xinhuanet.com/english/2004-04/29/content_1447665.htm) [18 Maret 2017]
- Official Admin of Xinhuanet. 2004. *Backgrounder : Major Event in China-Belgium Relations*. 2004. Diakses dari http://news.xinhuanet.com/english/2004-05/05/content_1453684.htm [10 maret 2015]
- Official and Information Service in Belgium. Tanpa Tahun. *Be Invest in Belgium*. Diakses dari http://ib.fgov.be/en/important_industries/#01 [27 September 2015]
- Official and Information Service in Belgium. Tanpa Tahun. *About the Belgium*. Diakses dari http://www.belgium.be/en/about_belgium/country/history/ [25 September 2015]
- Olympic. *Olympic Beijing 2008*. Diakses dari <http://www.olympic.org/beijing-2008-summer-olympics> [19 Juni 2015]
- Olesen, Alexa. 2014. *The Animal were Feared as Metal-Devouring Tapirs” Who Could Chew the Nails of a City Gate*. 23 Oktober 2014. Diakses dari <http://foreignpolicy.com/2014/10/23/chinese-people-used-to-think-pandas-were-monsters/> [18 Oktober 2015]
- One Kind Planet. 2016. *The Giant Panda does not hibernate but it will shelter in caves or hollow trees in very cold water*. 2016. Diakses dari

- http://www.onekind.org/be_inspired/animals_a_z/panda_giant/ [13 Juni 2015]
- Pairi Daza Zoo. 2014. *Welcome to Pairi Daza Zoo*. 24 Februari 2014. Diakses dari <https://www.pairidaiza.eu/en/activities/the-giant-pandas> [30 September 2015]
- Paleontologi. Tanpa Tahun. *About Paleontologi*. Diakses dari <http://kbbi.web.id/paleontologi> [17 April 2017]
- Pandas International. 2013. *Pandas International*. Mei 2013. Diakses dari <http://www.pandasinternational.org/wptemp/education-2/> [16 juni 2015]
- Patrick Jhonstone dan Jason Mandryk. 2001. *World Map of Belgium*. 2001. <http://worldmap.org/maps/other/profiles/belgium/> [23 Febuari 2015]
- PR News Wire. 2013. *Increased European-China Cooperation Expected Following Chinese Entrepreneur Delegation to Farance, Belgium*. 5 Juli 2013. Diakses dari <http://www.prnewswire.com/news-releases/increased-europe-china-cooperation-expected-following-chinese-entrepreneur-delegation-to-france-belgium-214365891.html> [18 Maret 2017]
- Persatuan Pelajar Indonesia (indonesische studentenvereniging). Tanpa Tahun. *Belgia-Belgie-Belgique-Belgien-Belgium*. Diakses dari <http://www.kuleuven.be/ppi.leuven/ver2/index.php?page=belgia> [23 Febuari 2015]
- River Safari Zoo. 2015. *Giant Panda Forest*. 2015. Diakses dari <http://www.riversafari.com.sg/giant-panda-forest/giant-panda-forest.html> [30 September 2015]
- San Diego Zoo. Tanpa Tahun. *Giant Pandas Wild*. Diakses dari <http://animals.sandiegozoo.org/animals/giant-panda> [30 september 2015]
- Smithsonian's National Zoo. Tan pa Tahun. *Giants Pandas at The Smithsonian's National Zoo* Diakses dari <https://nationalzoo.si.edu/Animals/GiantPandas/> [30 September 2015]
- Susetyo, Benny PR. 2008. *Peranan Diplomasi Publik*. 18 Desember 2008. Diakses dari [http://ditpolkom.bappenas.go.id/basedir/Artikel/062.%20Peranan%20Diplomasi%20Publik%20\(18%20Desember%202008\).pdf](http://ditpolkom.bappenas.go.id/basedir/Artikel/062.%20Peranan%20Diplomasi%20Publik%20(18%20Desember%202008).pdf) [20 Febuari 2015]
- South China Morning Post. 2014. *Xi Brings Panda Diplomacy to Brussels*. 30 Maret 2014. Diakses dari

<http://www.scmp.com/news/Cina/article/1461049/xi-jinping-begins-belgium-visit-last-leg-europe-tour> [23 Februari 2015]

Taipei's Zoo. Tanpa Tahun. *Visiting Panda House*. Diakses dari <http://english.zoo.gov.taipei/ct.asp?xItem=70863914&ctNode=70699&mp=104032> [30 September 2015]

Takson. *About Takson*. Tanpa Tahun. Diakses dari <http://kbbi.web.id/taksonomi> [17 April 2017]

The Asia-Pacific Journal. 2014. *Confucius Institutes : Academic Malware*. 16 November 2014. Diakses dari <http://japanfocus.org/-Marshall-Sahllins/4220/article.html> [20 Oktober 2015]

The Daily Press. 2013. *Chinese Premier Meets Belgian PM*. 11 September 2013. Diakses dari <http://politicsinn.com/chinese-premier-meets-belgian-pm/> [8 Maret 2017]

The Eruopean Times. Tanpa Tahun. *Long History of Fruitful Partnerships Between China and Belgium*. Diakses dari <http://emagazine.european-times.com/EPT-BelgiumIII/introduction-long-history-of-fruitful-partnerships-between-china-and-belgium> [26 September 2015]

Thompson Gale. 2007. *Belgium Encyclopedia*. 2007. Diakses dari <http://www.encyclopedia.com/topic/Belgium.aspx> [26 September 2015]

Tokyo Zoo. Tanpa Tahun. *Ueno Planet*. Diakses dari <http://www.tokyo-zoo.net/zoo/ueno/> [30 September 2015]

Toronto Zoo. 2013. *Meet Our Two Giant Pandas, Er Shuun and Da Mao*. Maret 2013. Diakses dari <http://www.torontozoo.com/pandas/> [30 September 2015]

Tunstall, Lee. 2013. *A Long History of Animal It's Not Just Pandas!*. 10 April 2013. Diakses dari http://www.huffingtonpost.ca/lee-tunstall/panda-diplomacy-canada_b_3049488.html [23 febuari 2015]

Tulang Tendon. Tanpa Tahun. *About Tulang Tendon*. Diakses dari <http://kbbi.web.id/tendon> [17 April 2017]

Travel China Guide. Tanpa Tahun. *Panda Diplomacy*. Diakses dari <http://www.travelCinaguide.com/intro/panda/diplomacy.htm> [23 febuari 2015]

Tri, Wiwit. 2014. *Macam-Macam Diplomasi*. 10 Oktober 2014. Diakses dari http://wiwit_tri-fisip13.web.unair.ac.id/artikel_detail-113358-

- Negosiasi%20dan%20Diplomasi-MacamMacam%20Diplomasi.html [23 Juni 2015]
- Twitter. 2015. *Profil Account of Panda*. Diakses dari <https://twitter.com/XingHuiHaoHao> [23 Februari 2015]
- United Nation Educational Scientific and Cultural Organization. 2006. *Sichuan Giant Panda Sancturries – Wolong Mt Siguniang and Jiajin Mt*. 12 Juli 2006. Diakses dari <http://whc.unesco.org/en/list/1213> [18 Juni 2015]
- University of Southern California. 2014. *The Latest Round of China's Panda Diplomacy : Winning Hearts in Belgium*. 5 Maret 2014. Diakses dari <https://uscpublicdiplomacy.org/blog/latest-round-china%E2%80%99s-panda-diplomacy-winning-hearts-belgium> [22 Maret 2017]
- Ursidae. Tanpa Tahun. *About Ursidae*. Tanpa Tahun. Diakses dari [https://id.wikipedia.org/wiki/Ursus_\(genus\)](https://id.wikipedia.org/wiki/Ursus_(genus)) [17 April 2017]
- Vidal, John. 2014. *Zoo Weigh Up the Cost of China's Pandanomics*. 13 September 2014. Diakses dari <http://www.theguardian.com/world/2014/sep/13/edinburgh-zoo-pandas-tian-tian-china-pandanomics-birth-cub> [21 Oktober 2015]
- Vienna Zoo. 2003. *Giant Pandas*. 2003. Diakses dari <https://www.zoovienna.at/en/zoo-and-visitors/giant-pandas/> [30 September 2015]
- WWF. Tanpa Tahun. *A Brief History of WWF*. Diakses dari http://www.wwf.org.uk/about_wwf/history/ [18 juni 2015]
- WWF. Tanpa Tahun. *Frequently Asked Question*. Diakses dari http://www.wwf.or.id/tentang_wwf/faq/ [19 Maret 201]
- WWF. 2004. *History of The Giant Panda*. 8 Juni 2004. Diakses dari http://wwf.panda.org/?13588/History-of-the-Giant-Panda__ [30 September 2015]
- WWF. 2015. *Panda Population in The Wild*. 2015. Diakses dari http://wwf.panda.org/what_we_do/endcangered_species/giant_panda/panda/how_many_are_left_in_the_wild_population/ [23 Februari 2015]
- WWF. 2015. *Overview Giant Pandas*. 2015. Diakses dari <http://www.worldwildlife.org/species/giant-panda>. [10 Juni 2015]

- Widodo, Wahyu. Tanpa Tahun. *Peran Prancis dalam Pembentukan Uni Eropa dan Bank Sentral Eropa*. Diakses dari <http://lib.ui.ac.id/file?file=pdf/abstrak-81857.pdf> [27 September 2015]
- World Learner Chinese. Tanpa Tahun. *World Learner Chinese*. Diakses dari <http://www.worldlearnerchinese.com/content/what-guanxi> [25 September 2015]
- Xinhua China's News. 2011. *China Vows Closer, Win-Win Cooperation With Belgium*. 24 Oktober 2011. Diakses dari http://www.gov.cn/english/2011-10/24/content_1977237.htm [16 maret 2016]
- Xinhua Net. 2014. *Belgium, China "Really Good Match" : Belgian Ambassador*. 30 Maret 2014. Diakses dari http://news.xinhuanet.com/english/china/2014-03/30/c_133223993.htm [18 Maret 2017]
- Xinhuanet. 2015. *China, Belgium Sign Cooperation Deals, Agree to Explore Third Party*. 29 Juni 2015. Diakses dari http://news.xinhuanet.com/english/2015-06/29/c_134366425.htm [18 Maret 2017]
- Xinhua Net. 2015. *Xi Eyes "Even Better" China-Belgium Relation*. 24 Juni 2015. Diakses dari http://usa.chinadaily.com.cn/china/2015-06/24/content_21084098.htm [18 Maret 2017]
- Yamei Wang. 2011. *China's Peaceful Development*. 06 September 2011. Diakses dari http://news.xinhuanet.com/english2010/china/2011-09/06/c_131102329_2.htm [20 Oktober 2015]
- Yudhoyono, Susilo Bambang. 2013. *Soft Power Memperkuat Formulasi Diplomasi*. April 2013. Diakses dari <http://www.tabloiddiplomasi.org/pdf/2010/DIPLOMASI%20Pebruari%202010.pdf> [21 Febuari 2015]
- Zhang Hong. 2014. *Xi Brings Panda Diplomacy to Brussels*. 2014. Diakses dari <http://www.scmp.com/news/Cina/article/1461049/xi-jinping-begins-belgium-visit-last-leg-europe-tour> [23 Febuari 2015]
- Zoo Atlanta. Tanpa Tahun. *Panda to Present*. Diakses dari http://www.zooatlanta.org/home/history/pandas_to_present?ff_s=a-AMNc [30 September 2015]

