

**LAPORAN AKHIR
PROGRAM PENGABDIAN DESA BINAAN**



**UPAYA PENGEMBANGAN DAN PENGELOLAAN EDUWISATA
PUNCAK PETUALANG DI DESA KRETEK KECAMATAN TAMAN KROCOK
KABUPATEN BONDOWOSO**

Oleh:

Dr. Eko Crys Endrayadi, M.Hum

Dr. Ali Badrudin, S.S., M.A.

Fajar Aji, S.Sn., M.Sn.

**LEMBAGA PENELITIAN DAN PENGABDIAN KEPADA MASYARAKAT
UNIVERSITAS JEMBER**

2020

HALAMAN PENGESAHAN
HIBAH PENGABDIAN DESA BINAAN

Judul Penelitian/ Pengabdian : Upaya Pengembangan dan Pengelolaan Eduwisata "Puncak Petualangan" di Desa Kretok Kecamatan Taman Krocok Kabupaten Bondowoso.

Nama KeRis : Pusat Kebudayaan dan Studi Masyarakat (KUSUMA CENTER)

Ketua Peneliti :

a. Nama Lengkap : Dr. Eko Crys Endrayadi, M.Hum

b. NIP./NRP. : 197108251999031001

c. Jabatan Fungsional : Lektor Kepala

d. Program Studi : Fak. Ilmu Budaya/Sejarah

e. Nomor HP : 081235670050

f. Alamat surel (e-mail) : ekocrys@yahoo.co.id

Anggota (1) :

a. Nama Lengkap : Dr. Ali Badrudin, S.S., M.A.

b. NIP./NRP. : 197703092005011001

c. Perguruan Tinggi : Universitas Jember

Anggota (2) :

a. Nama Lengkap : Fajar Aji, S.Sn.,M.Sn

b. NIP./NRP. : 198612092018031001

c. Perguruan Tinggi : Universitas Jember

Usulan Tahun ke - : 1

Biaya Keseluruhan : Rp. 30.000.000

Biaya usulan tahun berjalan :

- Dana UNEJ : Rp. 30.000.000

- Dana institusi lain : Rp. 0 / In Kind tuliskan :

Biaya Yang Disetujui : Rp. 25.000.000

Mengetahui,
Dekans

Prof. Dr. Sukarno, M.Litt.
NIP. 196212081989021001

Jember, 18-12-2020
Ketua Peneliti,

Dr. Eko Crys Endrayadi, M.Hum
NIP. 197108251999031001

Mengetahui,
Ketua AP/PM

Prof. Ir. Achmad Subagio, M.Agr., Ph.D.,
NIP. 196905171992011001

IDENTITAS DAN URAIAN UMUM

1. **Judul Pengabdian** : Upaya Pengembangan dan Pengelolaan Eduwisata Puncak Petualang di Desa Kretek Kecamatan Taman Krocok Kabupaten Bondowoso.

2. **Tim Pelaksana**

No	Nama Tim Pelaksana	Jabatan	Bidang Keahlian	Instansi Asal
1.	Dr. Eko Crys Endrayadi, M.Hum	Ketua Pengusul	Sejarah Kebudayaan	Universitas Jember
2.	Dr. Ali Badrudin, M.A	Anggota Pengusul	Kajian Budaya	Universitas Jember
3	Fajar Aji, S.Sn., M.Sn	Anggota Pengusul	Televisi dan Film	Universitas Jember

3. **Objek (khalayak sasaran) Pengabdian kepada Masyarakat:**

Desa Kretek Kecamatan Taman Krocok Kabupaten Bondowoso

4. **Masa Pelaksanaan** : 4 Agustus 2020 sampai 4 Desember 2020

5. **Usulan Biaya** : Rp. 30.000.000

Biaya yang disetujui : Rp. 25.000.000

6. **Lokasi Pengabdian kepada Masyarakat:**

Desa Kretek Kecamatan Taman Krocok Kabupaten Bondowoso

7. **Mitra yang terlibat (uraikan apa kontribusinya):**

Mitra yang terlibat dalam kegiatan pengabdian ini adalah Kelompok Sadar Wisata (Pokdarwis) Desa Kretek Kecamatan Taman Krocok Kabupaten Bondowoso.

Kontribusi Pokdarwis adalah: bahwa melalui kegiatan awal yang telah dilakukan oleh mahasiswa Program KKN Tematik Wisata dan Wirausaha Sejahtera selama 45 hari, maka masih diperlukan upaya pengabdian kepada masyarakat lanjutan oleh tim pengabdian dosen Unej untuk mengembangkan dan mengelola potensi wisata di Desa Kretek, khususnya eduwisata Puncak Petualang yang dapat mendatangkan wisatawan apabila dikelola secara baik dan benar melalui manajemen pengelolaan yang

profesional. Rencana lanjutan pengembangan eduwisata Bukit Petualang di Desa Kretek mendapat sambutan yang antusias dan dukungan penuh dari Pokdarwis Desa Kretek guna meningkatkan taraf hidup masyarakat, sehingga program pengembangan wisata desa yang telah dirintis mampu memberikan manfaat secara ekonomi.

8. Permasalahan yang ditemukan dan Solusi yang ditawarkan.

Permasalahan: Belum optimalnya pengembangan dan pengelolaan wisata Puncak Petualang di Desa Kretek Kecamatan Taman Krocok Kabupaten Bondowoso.

Solusi yang dapat diambil adalah sebagai berikut: 1) Memberikan pelatihan pengelolaan desa wisata, 2) Memberikan bantuan berupa pengadaan fasilitas petunjuk arah eduwisata Puncak Petualang Desa Kretek, 3) memberikan pendampingan terhadap pengadaan *homestay*, dan 4) Membuat sebuah video profile dan website untuk promosi eduwisata Puncak Petualang.

9. Kontribusi mendasar pada khalayak sasaran.

Kontribusi mendasar pada khalayak sasaran adalah tercapainya upaya pengembangan dan pengelolaan Eduwisata Puncak Petualang Desa Kretek Kecamatan Taman Krocok Kabupaten Bondowoso melalui pelatihan pengelolaan desa wisata, pengadaan fasilitas petunjuk arah eduwisata Puncak Petualang Desa Kretek, pendampingan terhadap pengadaan *homestay*, serta pembuatan video profile dan website untuk promosi eduwisata Puncak Petualang

10 Rencana luaran berupa jasa, metode, model, sistem, produk/barang, paten, atau luaran lainnya yang ditargetkan.

Luaran wajib: Publikasi ilmiah pada jurnal ber-ISSN/Prosiding Jurnal Nasional (ada); Publikasi pada media massa cetak/online/repository PT (terbit); Peningkatan daya saing (peningkatan kualitas, kuantitas, serta nilai tambah barang, jasa, diversifikasi produk, atau sumber daya lainnya) (penerapan); Perbaikan tata nilai masyarakat (seni budaya, sosial, keamanan, ketentraman, pendidikan, kesehatan) (sudah dilakukan)

Luaran tambahan: Jasa; rekayasa sosial, metode atau sistem, produk/barang (produk)

PRAKATA

Alhamdulillah, segala puji dan syukur kami panjatkan kehadirat Allah swt, atas segala rahmat dan ridho-Nya, kami dapat menyelesaikan Laporan Akhir Kegiatan Program Hibah Pengabdian Kepada Masyarakat Program Desa Binaan dengan judul “Upaya Pengembangan dan Pengelolaan Eduwisata Puncak Petualang di Desa Kretek Kecamatan Taman Krocok Kabupaten Bondowoso.” Oleh karena itu, pada kesempatan ini kami menyampaikan ucapan terima kasih yang sebesar-besarnya, kepada:

1. Rektor Universitas Jember yang telah mendanai Program Hibah Pengabdian Kepada Masyarakat Program Desa Binaan Universitas Jember Tahun Anggaran 2020 berdasarkan SK. Rektor Unej No. 11162/UN25/PM/2020, tanggal 03 Agustus 2020.
2. Ketua LP2M Universitas Jember yang telah memberi kesempatan kepada Tim Pengabdian Dosen Unej untuk melaksanakan Kegiatan Program Hibah Pengabdian Kepada Masyarakat Program Desa Binaan melalui Perjanjian Nomor 2544/UN25.3.2/PM/2020.
3. Dekan Fakultas Ilmu Budaya Universitas Jember yang selalu memberi dukungan kepada Tim Pengabdian Dosen Unej.
4. Kepala Desa Kretek, Pokdarwis Kretek, serta masyarakat Desa Kretek yang telah mendukung secara penuh seluruh rangkaian kegiatan pengabdian Dosen Unej, sejak dari survey awal hingga evaluasi akhir kegiatan pengabdian ini.

Kami menyadari sepenuhnya bahwa Laporan Akhir Kegiatan Pengabdian kepada Masyarakat ini masih jauh dari sempurna. Oleh karena itu, sumbangan pemikiran, kritik, dan saran sangat diharapkan guna mengisi kekurangan tersebut. Lepas dari segala kekurangan itu, semoga kegiatan pengabdian kepada masyarakat yang telah dilaksanakan dapat bermanfaat bagi pengembangan dan pengelolaan wisata, khususnya eduwisata Puncak Petualangan di Desa Kretek Kecamatan Taman Krocok Kabupaten Bondowoso.

Jember, 10 Desember 2020

Tim Pengabdian Dosen Unej

DAFTAR ISI

Halaman Sampul	1
Halaman Pengesahan	2
Identitas dan Uraian Umum	3
Prakata	5
Daftar Isi	6
Ringkasan	8
BAB I PENDAHULUAN	
1.1 Analisis Situasi	9
1.2 Permasalahan Mitra	11
BAB II SOLUSI DAN TARGET LUARAN	
2.1 Solusi	13
2.2 Target Luaran	14
2.3 Rencana Target Capaian Luaran	15
BAB III METODE PELAKSANAAN	
3.1 Tahap Persiapan	15
3.1.1 Observasi Awal	15
3.1.2 Pemetaan Masalah	16
3.1.3 Penyusunan Rancangan Kegiatan Pendampingan	16
3.2 Tahap Pendampingan	16
3.2.1 Pelatihan Pengembangan dan Pengelolaan Manajemen Eduwisata di Desa Kretek Berbasis Ekonomi Kreatif	17
3.2.2 Pengadaan <i>Homestay</i>	17

3.2.3 Pembuatan Fasilitas Petunjuk Arah	
Eduwisata Puncak Petualang di Desa Kretek	18
3.2.4 Pembuatan Video Profil dan Website Eduwisata	
Puncak Petualang di Desa Kretek	18
3.3 Tahap Evaluasi	18
3.4 Skema Metode Pelaksanaan Kegiatan	20
BAB IV KELAYAKAN TIM PENGUSUL	21
4.1 Kelayakan Tim Pengusul	
BAB V HASIL DAN LUARAN YANG DICAPAI	
5.1 Survey Lokasi Eduwisata Puncak Petualang	23
5.2 Pelatihan Pengembangan dan Pengelolaan Manajemen	
Eduwisata Desa Kretek Berbasis Ekonomi Kreatif	28
5.3 Pengadaan <i>Homestay</i>	31
5.4 Pembuatan Fasilitas Petunjuk Arah	
Eduwisata Puncak Petualang di Desa Kretek	33
5.5 Pembuatan Video Profil dan Website Eduwisata	
Puncak Petualang di Desa Kretek	34
BAB VI KESIMPULAN DAN SARAN	
6.1 Kesimpulan	39
6.2 Saran	39
DAFTAR PUSTAKA	40
LAMPIRAN – LAMPIRAN	41

RINGKASAN

Desa Kretek Kecamatan Taman Krocok Kabupaten Bondowoso memiliki potensi alam untuk dikembangkan menjadi destinasi wisata berbasis alam. Namun, masih terdapat masalah yang dihadapi oleh masyarakat Desa Kretek Kecamatan Taman Krocok Kabupaten Bondowoso dalam upaya pengembangan dan pengelolaan eduwisata Puncak Petualang. Oleh karena itu, diperlukan pendampingan untuk membangun kawasan eduwisata di Desa Kretek, sehingga bisa menjadi kawasan yang maju secara perekonomian, melalui upaya pengembangan dan pengelolaan desa wisata berbasis ekonomi kreatif. Mitra yang terlibat dalam kegiatan pengabdian ini adalah Kelompok Sadar Wisata (Pokdarwis) Desa Kretek Kecamatan Taman Krocok Kabupaten Bondowoso.

Melalui kegiatan awal yang telah dilakukan oleh mahasiswa Program KKN Tematik Wisata dan Wirausaha Sejahtera selama 45 hari, maka masih diperlukan upaya pengabdian kepada masyarakat lanjutan oleh tim pengabdian dosen Unej untuk mengembangkan dan mengelola potensi wisata di Desa Kretek, khususnya eduwisata Puncak Petualang yang dapat mendatangkan banyak wisatawan apabila dikelola secara baik dan benar melalui manajemen pengelolaan yang profesional. Rencana lanjutan pengembangan eduwisata Puncak Petualang di Desa Kretek mendapat sambutan yang antusias dan dukungan penuh dari Pokdarwis Desa Kretek, sehingga ada sinergitas antar kegiatan pengabdian yang akan dilakukan dengan program pengembangan wisata desa yang telah dirintis agar mampu memberikan manfaat bagi kemandirian ekonomi masyarakat Desa Kretek.

Kontribusi mendasar pada khalayak sasaran adalah tercapainya upaya pengembangan dan pengelolaan Eduwisata Puncak Petualang Desa Kretek Kecamatan Taman Krocok Kabupaten Bondowoso melalui pelatihan pengembangan dan pengelolaan manajemen eduwisata berbasis ekonomi kreatif, pengadaan papan petunjuk arah eduwisata Puncak Petualang Desa Kretek, pendampingan terhadap pengadaan *homestay*, serta pembuatan video profile dan website untuk promosi.

BAB I

PENDAHULUAN

1.1 Analisis Situasi

Kabupaten Bondowoso merupakan salah satu kabupaten di Provinsi Jawa Timur. Letak Kabupaten Bondowoso berada di persimpangan jalur dari Besuki dan Situbondo menuju Jember. Kabupaten Bondowoso merupakan satu-satunya kabupaten yang tidak memiliki wilayah laut (*terkurung daratan*) di wilayah Tapal Kuda, Jawa Timur. Letak Kabupaten Bondowoso tidak berada pada daerah yang strategi, meskipun berada di tengah menyebabkan Bondowoso sulit berkembang dibandingkan dengan kabupaten lainnya di Jawa Timur. Kondisi ini sangat mempengaruhi perekonomian masyarakat Kabupaten Bondowoso.

Lemahnya perekonomian masyarakat menandakan bahwa Kabupaten Bondowoso belum mampu untuk mengelola potensi yang dimiliki daerahnya. Indikasinya dapat diamati dari rendahnya penyerapan tenaga kerja, kurang tergalinya sektor industri kreatif dan pariwisata (BPS Kabupaten Bondowoso, 2016). Padahal jika ditinjau lebih jauh, kondisi alam Kabupaten Bondowoso sangat menunjang untuk dikelola menjadi berbagai destinasi wisata berbasis alam. Kondisi alam berupa dataran tinggi/pegunungan yang bersih dan indah, jika dikelola secara serius akan menjadi destinasi wisata yang sangat menarik, seperti halnya yang telah dilakukan beberapa daerah di Jawa Timur dengan kondisi alam yang sama.

Salah satu wilayah yang potensial untuk dikembangkan menjadi destinasi wisata alam yang menarik di Kabupaten Bondowoso adalah Desa Kretek Kecamatan Taman Krocok. Desa Kretek merupakan salah satu dari 7 desa yang ada di Kecamatan Taman Krocok yang memiliki suhu udara yang cukup sejuk berkisar 15,40 0 C – 25,10 0 C berada di kawasan pegunungan yang berjarak sekitar 12 km dari ibu kota Kabupaten Bondowoso ke arah timur laut. (https://id.wikipedia.org/wiki/Taman_Krocok,_Bondowoso).

Desa Kretek Kecamatan Taman Krocok Kabupaten Bondowoso memiliki jumlah penduduk sebanyak 1.834 jiwa (716 KK) dengan wilayah seluas 635,010 ha, terdiri dari 8 dusun, yaitu: 1) Dusun Kretek, 2) Dusun Tenggir, 3) Dusun Gumuksari, 4) Dusun Curah Bangka, 5) Dusun Tambak Ukir, 5) Dusun Krocok, 6) Dusun Krocok, 7) Dusun Krocok Oloh, dan 8) Dusun Petung. Adapun batas wilayah Desa Kretek meliputi: sebelah utara berbatasan dengan Desa Wonobojo Kecamatan Klabang, sebelah selatan berbatasan dengan Desa Tegal Ampel Kecamatan Tegal Ampel, sebelah barat berbatasan dengan Desa Mandiro Kecamatan Tegal Ampel, sedangkan sebelah timur berbatasan dengan Desa Sumber Kokap dan Desa Kemuningan Kecamatan Taman Krocok (wawancara dengan Sudahnan, Kasun Krocok, 2020)

Kondisi wilayah Desa Kretek yang memiliki potensi alam memungkinkan untuk dikembangkan menjadi kawasan dengan destinasi wisata berbasis alam adalah Puncak Petualang. Kawasan alam Puncak Petualang masih sangat asri dan bersih, sehingga sangat memungkinkan untuk dikembangkan menjadi kawasan *ecowisata*. Sebagaimana pendapat Hadiwijoyo (2012), bahwa suatu kawasan Desa Wisata setidaknya memiliki beberapa kriteria seperti: 1. Aksesibilitasnya baik, sehingga mudah dikunjungi wisatawan dengan menggunakan berbagai jenis alat transportasi; 2. Memiliki obyek-obyek menarik berupa alam, seni budaya, legenda, makanan lokal, dan sebagainya untuk dikembangkan sebagai obyek wisata; 3. Masyarakat dan aparat desanya menerima dan memberikan dukungan yang tinggi terhadap desa wisata serta para wisatawan yang datang ke desanya; 4. Keamanan di desa terjamin; 5. Tersedia akomodasi, telekomunikasi, dan tenaga kerja yang memadai; 6. Beriklim sejuk atau dingin.

Berhubungan dengan obyek wisata lain yang sudah dikenal oleh masyarakat luas. Mengacu dari ketujuh pernyataan Hadiwijoyo di atas, 4 dari ke-6 kriteria sudah dimiliki desa dan Masyarakat Desa Kretek, seperti kriteria 2, 3, 4, dan 6. Oleh sebab itu, Desa Kretek perlu didorong untuk mengembangkan potensi yang dimiliki, sehingga bisa mendukung kondisi perekonomian dan menjadi salah satu desa pendukung perubahan status kabupaten yang tertinggal.

Melalui kegiatan awal yang telah dilakukan oleh mahasiswa Program KKN Tematik Wisata dan Wirausaha Sejahtera selama 45 hari, maka masih diperlukan upaya pengabdian kepada masyarakat lanjutan oleh tim pengabdian dosen Unej untuk mengembangkan dan mengelola potensi wisata di Desa Kretek, khususnya eduwisata Bukit Petualang yang dapat mendatangkan banyak wisatawan apabila dikelola secara baik dan benar melalui manajemen pengelolaan yang profesional.

Harapan tersebut di atas, sepeham dengan harapan masyarakat Desa Kretek Kecamatan Taman Krocok Kabupaten Bondowoso untuk membangun kawasannya, sehingga bisa menjadi kawasan yang maju secara perekonomian, melalui upaya pengembangan dan pengelolaan desa wisata berbasis ekonomi kreatif. Besarnya minat dan harapan yang ditunjukkan oleh masyarakat setempat merupakan potensi yang harus didukung. Perlu dijelaskan bahwa besarnya minat tersebut, masih belum terealisasi secara optimal karena masih terdapat beberapa kendala yang mereka alami. Oleh karena itu dibutuhkan pendampingan dalam upaya pengembangan dan pengelolaan eduwisata Puncak Petualang di Desa Kretek Kecamatan Taman Krocok Kabupaten Bondowoso.

1.2 Permasalahan Mitra

Permasalahan yang dihadapi oleh masyarakat Desa Kretek Kecamatan Taman Krocok Kabupaten Bondowoso dalam upaya pengembangan dan pengelolaan eduwisata Bukit Petualang dapat diidentifikasi sebagai berikut.

1. Kelembagaan kelompok sadar wisata (Pokdarwis) Desa Kretek belum berfungsi secara optimal dalam menggerakkan masyarakat secara masif terkait eduwisata Buki Petualang di Desa Kretek. Belum optimal fungsi Pokdarwis Desa Kretek, antara lain karena belum memiliki konsep edwisata modern berbasis ekonomi kreatif.
2. Belum tersedianya tempat singgah atau penginapan yang disediakan oleh pemerintah desa untuk mengakomodasi wisatawan dari luar Bondowoso. Hal ini menyebabkan lama tinggal wisatawan rendah.

3. Belum adanya fasilitas penunjuk arah terkait keberadaan eduwisata Puncak Petualang. Hal ini memberikan dampak yang begitu nyata bagi wisatawan untuk mendapatkan informasi, terutama yang berasal dari luar Kabupaten Bondowoso, sehingga para wisatawan kesulitan untuk menuju lokasi wisata.
4. Kurangnya informasi (*ancillary service*) mengenai keberadaan wisata yang terdapat di Desa Kretek yang mengakibatkan masih sedikit masyarakat yang mengetahui bahwa Desa Kretek memiliki wisata alam Puncak Petualang yang sangat indah.

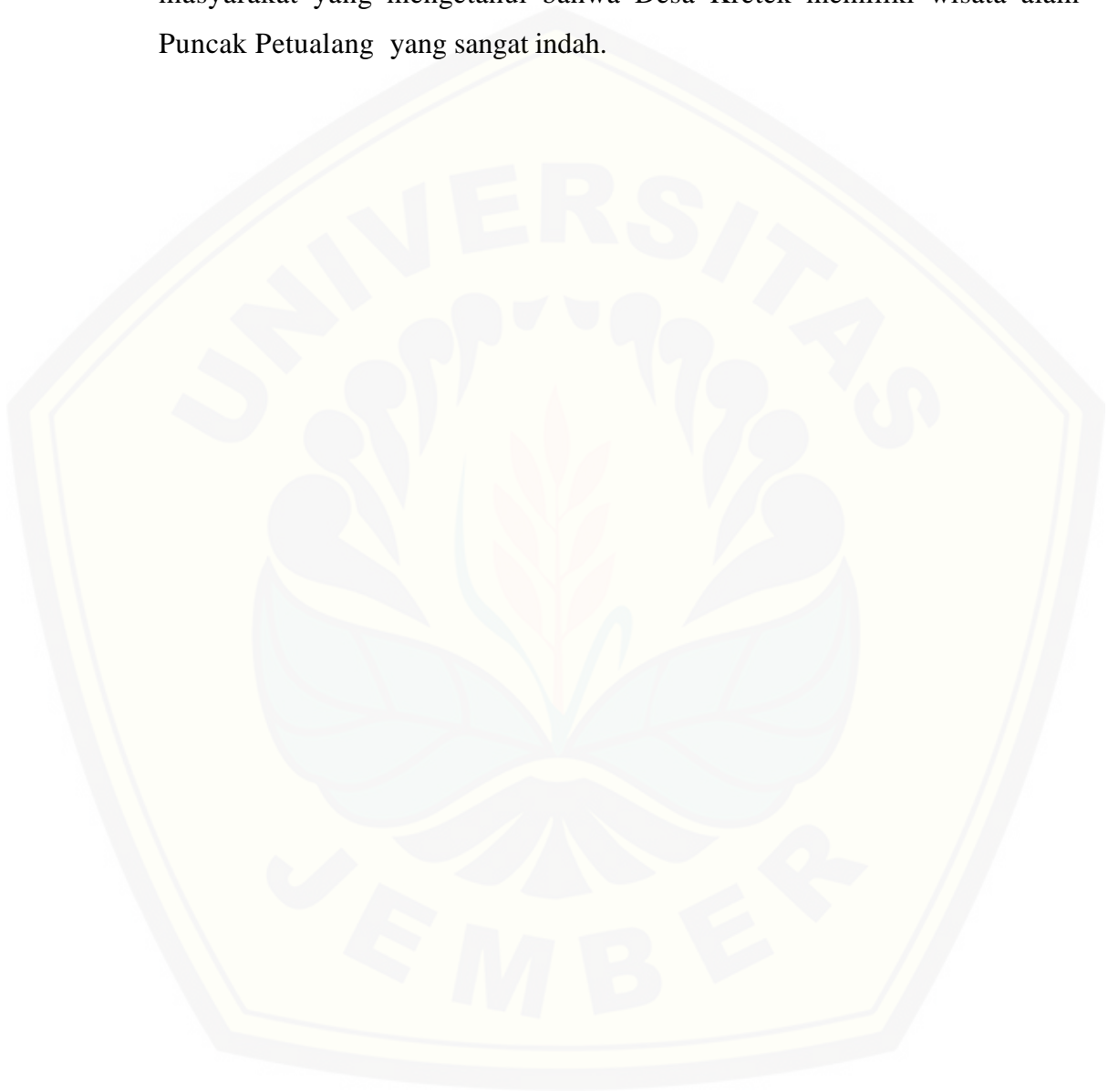

BAB II

SOLUSI DAN TARGET LUARAN

2.1 Solusi

Berdasarkan analisis terhadap situasi keadaan lingkungan yang telah diamati selama pendampingan kegiatan KKN Tematik Universitas Jember di Desa Kretek Kecamatan Taman Krocok Kabupaten Bondowoso, maka dapat dirumuskan solusi untuk mengatasi permasalahan mitra Pokdarwis Desa Kretek, sebagai berikut

1. Mengedukasi masyarakat untuk melahirkan SDM kelompok sadar wisata (pokdarwis) Desa Kretek melalui Pelatihan Pengembangan dan Pengelolaan Manajemen Eduwisata Desa Kretek berbasis ekonomi kreatif;
2. Pengadaan tempat singgah atau *homestay* untuk beristirahat bagi pengunjung begitu berguna selain masa tinggal di tempat wisata bisa lebih dari sehari juga dapat meningkatkan pendapatan bagi masyarakat sekitar.
3. Membuat fasilitas penunjuk arah terkait keberadaan eduwisata Puncak Petualang.
4. Mengoptimalkan sarana promosi, baik melalui media online maupun dalam sosialisasi masyarakat, antara lain dengan membuat video profil dan website khusus mengenai eduwisata Puncak Petualang di Desa Kretek Kecamatan Taman Krocok Kabupaten Bondowoso.

2.2. Target Luaran

Target luaran yang hendak diupayakan dan dicapai melalui program pendampingan dan pengabdian kepada masyarakat di Desa Kretek Kecamatan Taman Krocok Kabupaten Bondowoso, sebagai berikut.

1. Terbentuk SDM kelompok sadar wisata (pokdarwis) Desa Kretek melalui Pelatihan Pengembangan dan Pengelolaan Manajemen Eduwisata Desa Kretek berbasis ekonomi kreatif.

2. Terdapat 2 (dua) rumah warga yang direkomendasikan untuk menjadi rumah singgah atau *homestay* di Desa Kretek.
3. Terdapat fasilitas penunjuk arah terkait keberadaan eduwisata Puncak Petualang.
4. Terdapat video profil dan website khusus mengenai eduwisata Puncak Petualang di Desa Kretek Kecamatan Taman Krocok Kabupaten Bondowoso.

2.3 Rencana Target Capaian Luaran

Pada rencana pengabdian kepada masyarakat ini, tim pengusul menargetkan beberapa target capaian luaran yang akan menjadi prioritas dalam kegiatan beserta dengan indikator capaian seperti pada tabel di bawah ini

Tabel 1 Rencana Target Capaian Luaran

No	Jenis Luaran	Indikator Capaian
Luaran Wajib		
1	Publikasi ilmiah pada jurnal ber-ISSN/Prosiding Jurnal Nasional	Ada
2	Publikasi pada media massa cetak/online/repocitory PT	Terbit
3	Peningkatan daya saing (peningkatan kualitas, kuantitas, serta nilai tambah barang, jasa, diversifikasi produk, atau sumber daya lainnya)	Penerapan
4	Peningkatan penerapan iptek di masyarakat (mekanisasi, IT, dan manajemen)	Penerapan
5	Perbaikan tata nilai masyarakat (seni budaya, sosial, keamanan, ketentraman, pendidikan, kesehatan)	Sudah dilakukan
Luaran Tambahan		
1	Publikasi di jurnal internasional	tidak ada
2	Jasa; rekayasa sosial, metode atau sistem, produk/barang	Produk
3	Inovasi baru TTG	tidak ada
4	Hak kekayaan intelektual (Paten, Paten sederhana, Hak Cipta, Merek dagang, Rahasia dagang, Desain Produk Industri, Perlindungan Varietas Tana,an, Perlindungan Desain Topografi Sirkuit Terpadu)	tidak ada
5	Buku ber ISBN	tidak ada

BAB III

METODE PELAKSANAAN

Guna melaksanakan kegiatan pengabdian masyarakat pada masyarakat di Desa Kretek Kecamatan Taman Krocok Kabupaten Bondowoso agar efektif dan berjalan sesuai harapan, maka akan diterapkan melalui beberapa tahapan, yaitu tahap persiapan, pelaksanaan pendampingan dan evaluasi.

3.1 Tahap Persiapan

Tahap persiapan adalah tahap awal yang dilaksanakan sebelum pelaksanaan pendampingan mencakup berbagai hal yaitu: kegiatan observasi awal, pemetaan masalah di lapangan, dan penyusunan rancangan kegiatan pendampingan.

3.1.1 Observasi Awal

Observasi awal dilaksanakan guna memahami kompleksitas dan dinamika yang terjadi di lapangan, dalam hal ini masyarakat Desa Kretek Kabupaten Bondowoso. Kegiatan observasi ini difokuskan guna memahami kondisi sosial masyarakat, kondisi alam sekitar, dan berbagai potensi kawasannya. Selain itu juga mencermati berbagai kegiatan yang telah berlangsung selama ini, mencermati keberhasilan program, kesulitan, serta berbagai permasalahan yang dirasakan. Observasi dilakukan menggunakan dua pendekatan, yaitu pendekatan partisipatoris dan wawancara (diskusi). Pemilihan metode tersebut didasarkan pada berbagai alasan kemudahan pelaksanaan proses pendampingan. Pada saat observasi awal, pihak Pokdarwis Desa Kretek sebagai mitra akan membuat persetujuan kerjasama kemitraaan (MoU) dengan pelaksana kegiatan.

3.1.2 Pemetaan Masalah

Data hasil observasi awal, kemudian diklasifikasi dan dirumuskan. Berbagai masalah, kendala dan kekurangan yang dihadapi oleh masyarakat Desa Kretek dalam mengembangkan dan mengoptimalkan potensi eduwisata Puncak Petualang yang kemudian dipetakan dan dibuat berbagai rumusan masalah, sehingga mempermudah dalam perancangan kegiatan pendampingan dan penyusunan solusi pemecahannya.

3.1.3 Penyusunan Rancangan Kegiatan Pendampingan

Guna mencapai tujuan yang diharapkan dari proses pendampingan, maka dibutuhkan seperangkat perencanaan yang matang, terstruktur dan sistematis. Rancangan program pendampingan ini didasarkan pada hasil observasi awal dan pemetaan masalah. Susunan rancangan kegiatan dalam program pendampingan ini berisikan tentang rincian jadwal kegiatan yang berlangsung selama kurang lebih empat bulan, jenis kegiatan yang akan diselenggarakan mengacu pada permasalahan, serta metode pelaksanaan pendampingan yang sesuai dengan konteks masyarakat Desa Kretek Kecamatan Taman Krocok Kabupaten Bondowoso.

3.2 Tahap Pendampingan

Proses pendampingan dilaksanakan dengan mengikuti skema perencanaan. Kegiatan pendampingan akan dilakukan secara rutin setiap seminggu sekali selama masa pengabdian (empat bulan) dan sewaktu-waktu pasca masa pengabdian. Adapun rancangan kegiatan yang akan dilakukan dalam tahap pendampingan ialah:

- (1) Mengedukasi masyarakat untuk optimalisasi SDM kelompok sadar wisata (Pokdarwis) Desa Kretek melalui Pelatihan Pengelolaan dan Pengembangan Manajemen Eduwisata Desa Kretek berbasis ekonomi kreatif.
- (2) Pengadaan *homestay* untuk beristirahat bagi pengunjung
- (3) Membuat fasilitas penunjuk arah terkait keberadaan eduwisata Puncak Petualang;

- (4) Mengoptimalkan sarana promosi melalui media online antara lain dengan membuat video profil dan website khusus mengenai eduwisata Puncak Petualang di Desa Kretek Kecamatan Taman Krocok Kabupaten Bondowoso.

3.2.1 Pelatihan Pengembangan dan Pengelolaan Manajemen Eduwisata Desa Kretek Berbasis Ekonomi Kreatif

Mekanisme dan rancangan kegiatan Pelatihan Pengembangan dan Pengelolaan Manajemen Eduwisata Puncak Petualang Desa Kretek berbasis ekonomi kreatif dibagi dalam tiga tahapan yang meliputi: (1) Tahap persiapan, (2) Tahap Pelaksanaan, dan (3) Tahap Pelaporan. Secara teknis kegiatan ini memberikan pembekalan kemampuan pengetahuan dan keterampilan Pokdarwis Desa Kretek tentang berbagai kegiatan kreatif yang bisa dimanfaatkan guna menopang kebutuhan eduwisata Puncak Petualang Desa Kretek. Strategi pengembangan dan optimalisasi pengelolaan program desa wisata berbasis ekonomi kreatif melalui pelatihan teknis dan konseptual tersebut, tentu akan menunjang kebutuhan produk-produk unggulan dan kemasan wisata yang menarik dan yang ditawarkan kepada wisatawan.

3.2.2 Pengadaan *Homestay*

Secara teknis pengadaan *homestay* dilakukan dengan metode meminta rekomendasi kepada kepala desa dan kelompok sadar wisata mengenai rumah warga yang layak huni dan mendapatkan perijinan untuk dijadikan *homestay*. Setelah menentukan rumahnya, tim pengusul akan memberikan bantuan berupa kipas angin, perlengkapan tidur dan peralatan mandi untuk wisatawan yang menginap. Dengan fasilitas yang disediakan yang standart dengan hotel, maka wisatawan yang menginap di *homestay*, tersebut akan terasa nyaman dan dapat memberikan *feedback* berupa mempromosikan eduwisata Puncak Petualang di Desa Kretek kepada masyarakat pada umumnya.

3.2.3 Pembuatan fasilitas penunjuk arah terkait keberadaan eduwisata Puncak Petualang.

Pembuatan fasilitas petunjuk arah terkait keberadaan eduwisata Puncak Petualang merupakan sarana yang sangat penting untuk informasi bagi para pengunjung yang akan berwisata ke Puncak Petualang di Desa Kretek. Pengadaan fasilitas petunjuk arah menjadi prioritas dalam program pengabdian kepada masyarakat di Desa Kretek Kecamatan Taman Krocok Kabupaten Bondowoso.

3.2.4 Pembuatan Video Profil dan Website Eduwisata Puncak Petualang.

Guna mengoptimalkan sarana promosi eduwisata Puncak Petualang Desa Kretek, maka penggunaan audio visual, seperti video profil dan website sebagai strategi dalam memasarkan potensi eduwisata Puncak Petualang di Desa Kretek sangat perlu dilakukan karena melalui audio visual ini masyarakat yang semula tidak mengetahui mengenai potensi wisata desa menjadi lebih mengenal dan memahami. Pada proses pembuatan video profil nantinya akan melibatkan jajaran pemerintah desa beserta tokoh-tokoh masyarakat yang memiliki informasi penting terkait potensi wisata alam karena hal itu penting sebagai konten yang akan disuguhkan dalam video profil dan website. Di dalam pembuatan video profil akan melibatkan 5 (lima) mahasiswa dari Program Studi Televisi Film FIB Unej didampingi oleh Fajar Aji, S.Sn., M.Sn (anggota Tim Pengabdian Dosen Unej yang juga dosen PSTF Unej).

3.3 Tahap Evaluasi

Tahapan evaluasi terbagi atas dua klasifikasi yakni evaluasi mingguan dan evaluasi akhir. Evaluasi mingguan dilakukan oleh koordinator kegiatan, meninjau dan menelaah kinerja para anggotanya yang ikut serta dalam kegiatan pendampingan. Evaluasi diberikan berdasarkan laporan mingguan yang diberikan oleh pendamping.

Melalui evaluasi ini diharapkan dapat memberikan informasi perihal perkembangan kegiatan yang berlangsung, serta untuk mengetahui berbagai kendala dan masalah yang dihadapi di lapangan, sehingga nantinya dapat segera dilakukan perbaikan agar kegiatan kembali berjalan dengan semakin baik. Evaluasi akhir diselenggarakan pada akhir kegiatan pendampingan, yaitu pada bulan keempat pelaksanaan, Evaluasi ini juga diberikan oleh pihak mitra (Pokdarwis Desa Kretek) supaya terjadi komunikasi dialektik yang positif. Evaluasi akhir diharapkan dapat memberi masukan bagi pihak pelaksana kegiatan (mitra dan pendamping), supaya nantinya dapat menjadi pelajaran untuk kegiatan yang lebih baik lagi ke depannya, jika akan mengadakan kegiatan yang serupa.

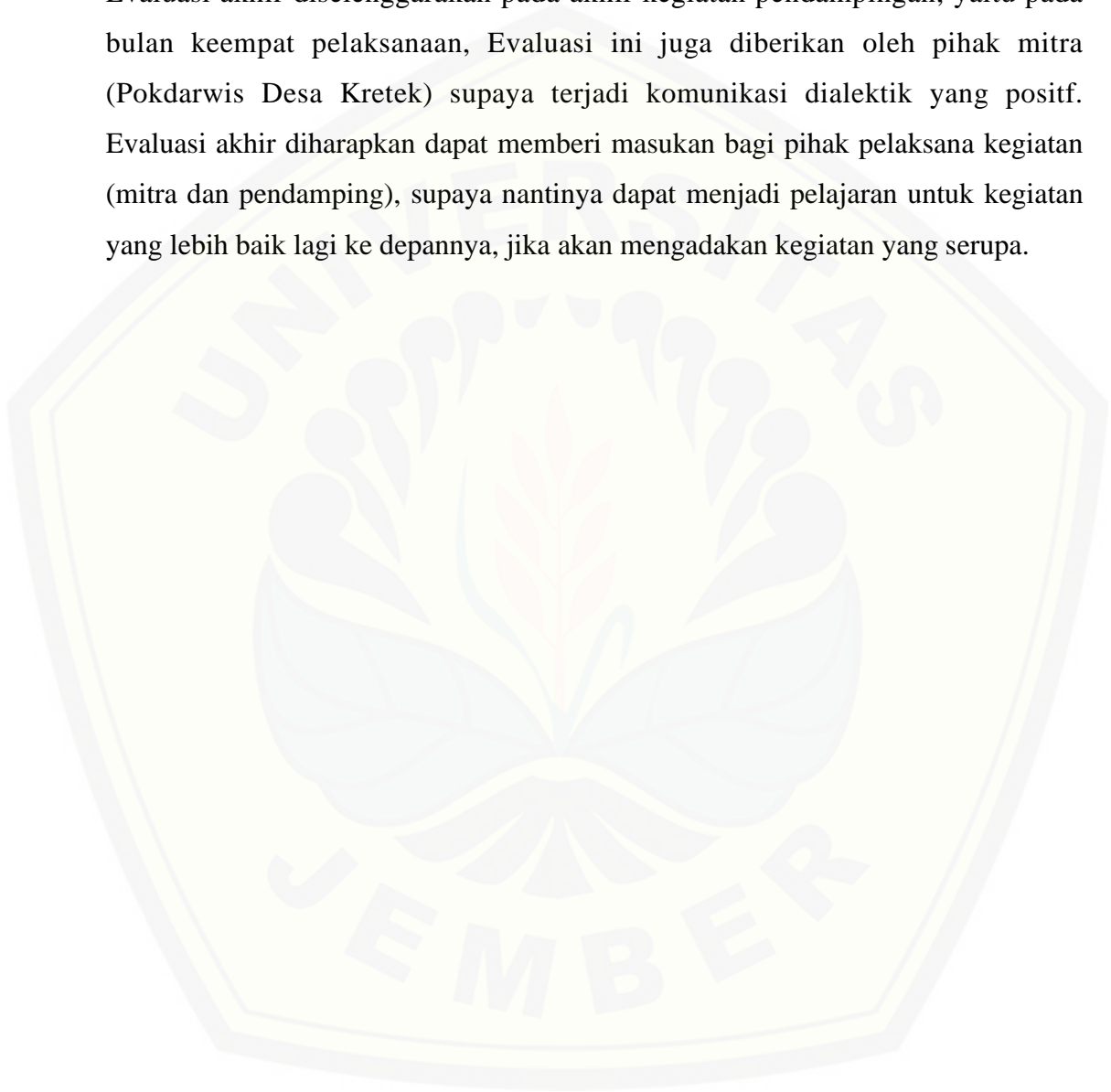

3.4 Skema Metode Pelaksanaan Kegiatan

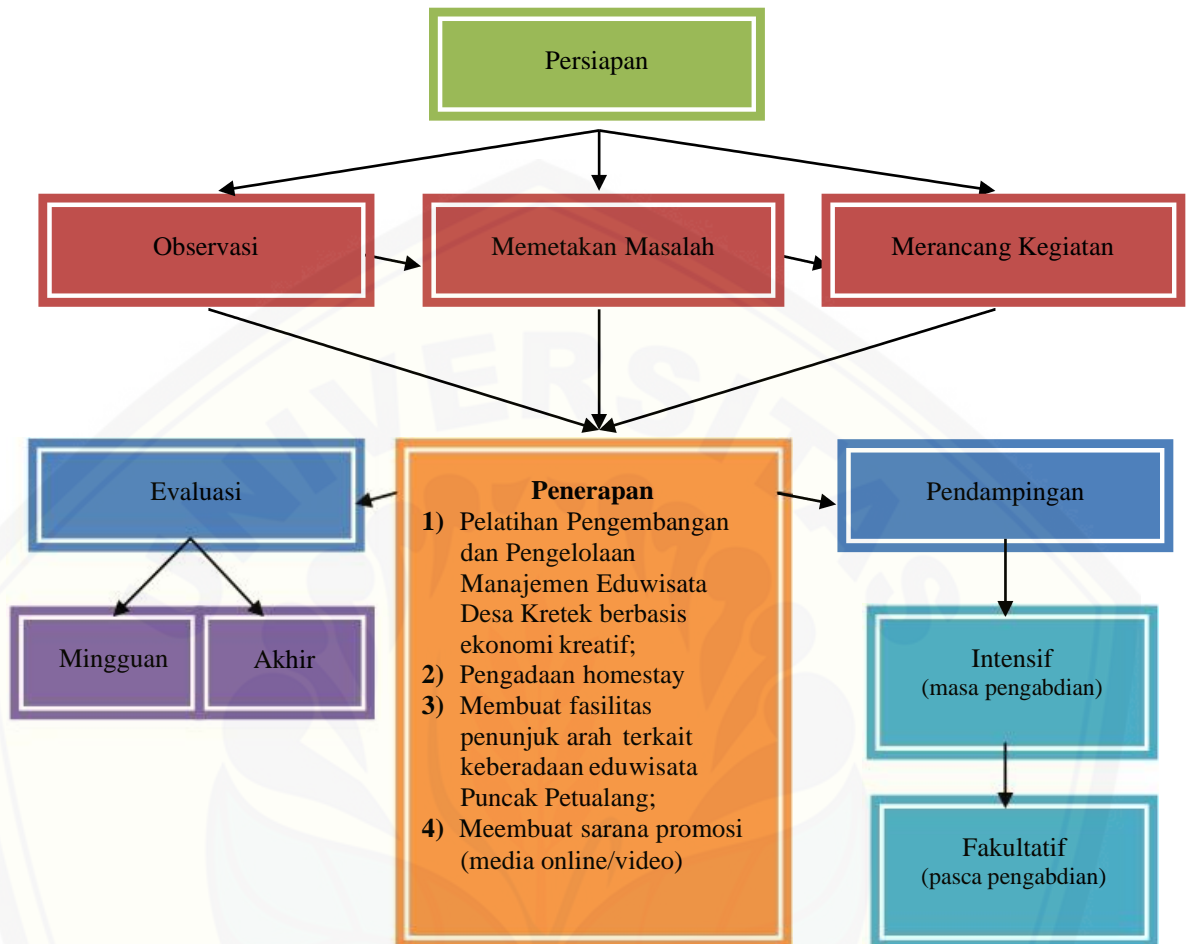

BAB IV

KELAYAKAN TIM PENGUSUL

Kegiatan pengabdian masyarakat dalam rangka mengupayakan pengembangan dan pengelolaan Eduwisata Puncak Petualang di Desa Kretek Kecamatan Taman Krocok Kabupaten Bondowoso akan berjalan dengan baik dan optimal apabila terjalin pola kemitraan dan kompetensi SDM tim dibidang tersebut. Berikut profil dan jenis kepakaran yang dimiliki oleh pendamping (tim pengusul) beserta tugas dari masing-masing pendamping dalam kegiatan pengabdian.

No	Nama / NIDN	Instansi Asal	Bidang Ilmu/Keahlian	Uraian Tugas
1.	Dr. Eko Crys Endrayadi, M.Hum /0025087107	Universitas Jember	<ul style="list-style-type: none"> - Sejarah Kebudayaan - Memiliki pengalaman dan pendampingan dalam bidang pengabdian kepada masyarakat - Memiliki pengalaman penelitian sejarah, khususnya kebudayaan dan kearifan lokal. - Memiliki beberapa publikasi ilmiah, baik nasional terakreditasi maupun internasional bereputasi /terindeks scopus 	<ul style="list-style-type: none"> - Menyusun dan menyelesaikan penyusunan proposal - Mengumpulkan data lapangan melalui observasi partisipatoris dan wawancara - Mengklasifikasi dan menganalisis data - Melakukan pendampingan dalam proses pendalaman peran website - Membuat laporan hasil kegiatan PKM - Mengkoordinasi penyelesaian luaran penelitian

2.	Dr. Ali Badrudin, M.A. /0009037702	Universitas Jember	<ul style="list-style-type: none"> - Ilmu Linguistik/Sosio linguistik. - Memiliki pengalaman penelitian dan pengabdian kepada masyarakat di bidang budaya dan kearifan lokal. - Memiliki karya yang berfokus pada kajian tentang kebudayaan dan kearifan lokal. - Memiliki pengalaman pengabdian kepada masyarakat dalam konteks kebudayaan Madura. 	<ul style="list-style-type: none"> - Menyusun proposal - Mengumpulkan data lapangan melalui observasi partisipatoris dan wawancara - Mengklasifikasi dan menganalisis data - Memberikan pelatihan pengembangan dan pengelolaan manajemen eduwisata berbasis ekonomi kreatif. - Membuat laporan hasil kegiatan PKM - Menyelesaikan luaran penelitian.
3.	Fajar Aji, S.Sn., M.Sn.	Universitas Jember	<ul style="list-style-type: none"> - Ilmu Film dan Televisi - Memiliki pengalaman pengabdian kepada masyarakat di SMK dan Kelompok masyarakat dalam bidang desain. - Memiliki karya yang berfokus bidang estetika 	<ul style="list-style-type: none"> - Membantu dalam penyusunan proposal - Mengumpulkan data lapangan melalui observasi partisipatoris dan wawancara - Mengklasifikasi dan menganalisis data - Mengorganisasi sumber daya manusia yang dibutuhkan dalam dokumentasi audio visual. - Membuat laporan hasil kegiatan PKM

BAB V

HASIL DAN LUARAN YANG DICAPAI

Rangkaian kegiatan pengabdian kepada masyarakat yang dilakukan oleh tim Pengabdian Dosen Unej untuk mengembangkan dan mengelola potensi wisata di Desa Kretek, khususnya eduwisata Puncak Petualang agar mendatangkan banyak wisatawan apabila dikelola secara baik dan benar melalui manajemen pengelolaan yang profesional, ternyata mendapat sambutan yang antusias dan dukungan penuh dari masyarakat (Pokdarwis) dan perangkat Desa Kretek Kecamatan Taman Krocok Kabupaten Bondowoso, antara lain: Kepala Desa Kretek Bapak Sugianto, Sekdes Kretek Bapak Hamid, dan Ketua Kelompok Sadar Wisata Desa Kretek yang dipimpin oleh Bapak Hendrik. Sinergitas antara tim Pengabdian Dosen Unej dengan masyarakat (Pokdarwis) di Desa Kretek tentunya akan mengoptimalkan upaya kegiatan pengembangan dan pengelolaan eduwisata Puncak Petualang. Adapun rangkaian kegiatan yang telah dilakukan oleh Tim Pengabdian Dosen, sebagai berikut.

5.1 Survey Lokasi

Survey lokasi telah dilakukan oleh Tim Pengabdian Dosen Unej, terdiri dari: Dr. Eko Crys Endrayadi, M.Hum, selaku Ketua Pengusul Program Pengabdian Desa Binaan dan Fajar Aji, S.Sn, M.Sn selaku anggota kegiatan pengabdian pada awal bulan September 2020, dibantu oleh 5 orang mahasiswa Program Studi Televisi Film, yang sekaligus untuk persiapan awal pengambilan video profil eduwisata Puncak Petualang. Survey diawali dengan mengadakan pertemuan bersama perangkat Desa Kretek (Kades Kretek Bapak Sugianto dan Sekretaris Desa Kretek Bapak Hamid) untuk mendapatkan informasi terkait keberadaan dan potensi eduwisata Puncak Petualang dengan keindahannya.



Foto 1. Pertemuan Tim Pengabdian Dosen Unej dengan Kades Kretek Bapak Sugianto dan Sekretaris Desa Kretek Bapak Hamid untuk mendapatkan informasi terkait keberadaan dan potensi eduwisata Puncak Petualang (September 2020).

Dari informasi yang disampaikan oleh Kades dan Sekdes Kretek tersebut, Tim Pengabdian Dosen mengetahui bahwa jarak tempuh menuju Puncak Petualang dari Gapura Masuk Desa Kretek sekitar 5 kilometer, sedangkan jarak tempuh dari Gapura Masuk Desa Kretek menuju Balai Desa Kretek sekitar 3,5 km dengan jalan sebagian kecil relatif sudah bagus dan beraspal, namun sebagian besar masih makadam dan berbatu. Di sepanjang perjalanan menuju ke Balai Desa dikelilingi bukit bebatuan yang rawan longsor apalagi di musim penghujan.



Foto 2. Gunung Putri dengan Puncak Petualang dilihat dari Gapura Masuk Desa Kretek Kecamatan Taman Krocok Kabupaten Bondowoso (September, 2020)



Foto 3. Balai Desa Kretek (September 2020)

Berbekal informasi tersebut, tim melakukan survey lokasi Puncak Petualang yang letaknya sekitar 1,5 kilometer dari Balai Desa Kretek Kecamatan Taman Krocok Kabupaten Bondowoso. Survey ini sekaligus pengambilan materi awal untuk video profil eduwisata Puncak Petualang.



Foto 4. Survey lokasi dan Pengambilan Materi Awal untuk Pembuatan Video Profil Eduwisata Puncak Petualang (September, 2020).

Lokasi eduwisata Puncak Petualang jika dilihat dari jaraknya tidak terlalu jauh dari rumah penduduk dan Balai Desa Kretek. Jalan menuju tempat tersebut juga sudah cukup lebar sekitar 3 meter. Namun, akses jalan dari Balai Desa Kretek menuju ke lokasi eduwisata Puncak Petualang hanya bisa dilakukan dengan jalan kaki dengan menempuh waktu sekitar 1.5 jam atau dengan menggunakan motor yang memakan waktu sekitar 20 menit karena medan yang cukup curam dengan tanjakannya, serta jalan yang berbatu. Situasi ini semakin sulit, apabila kondisi cuaca hujan dimana jalan yang dilewati menjadi licin dan penuh lumpur, serta rawan longsor. Oleh karena itu, diperlukan fisik yang tangguh dan kehati-hatian yang tinggi untuk menuju kawasan Puncak Petualang tersebut.



Foto 5. Kondisi Jalan Menuju Puncak Petualang (September, 2020)

Tim Pengabdian Dosen Unej dengan didampingi oleh Sekretaris Desa Kretek, Bapak Hamid, dan anggota Pokdarwis Desa Kretek bernama Kusnanto telah berhasil mencapai lokasi Puncak Petualang pada siang hari dan menunggu pemandangan matahari terbenam pada sore hari.



Foto 6. Tim Pengabdian Dosen Unej didampingi Sekdes Kretek, Bapak Hamid tiba di lokasi Puncak Petualang (September, 2020)

Keindahan luar biasa dari Puncak Petualang saat cuaca cerah dan jelang pergantian waktu (matahari terbenam) karena kita bisa melihat dengan leluasa tebaran cahaya lampu dan pemandangan Kota Bondowoso dari Puncak Petualang. Dari survey lokasi tersebut, telah diketahui data detail mengenai potensi dan akses menuju Puncak Petualang.



Foto 7. Pemandangan Puncak Petualang Pada Sore Hari (September, 2020)

5.2. Pelatihan Pengembangan dan Pengelolaan Manajemen Eduwisata Desa Kretek Berbasis Ekonomi Kreatif

Kegiatan Pelatihan Pengembangan dan Pengelolaan Manajemen Eduwisata Desa Kretek Berbasis Ekonomi Kreatif diawali dengan pertemuan antara tim Pengabdian Dosen Unej dengan Bagian Perencanaan Desa Kretek Ibu Wahyu pada 2 Oktober 2020. Dari hasil pertemuan tersebut, rencana pelatihan akan dilaksanakan paling lambat pada akhir bulan Oktober 2020 mengingat situasi pandemi di wilayah Kabupaten Bondowoso saat itu masih dalam zona merah.



Foto 8. Ketua Tim Pengabdian (Dr. Eko Crys Endrayadi, M.Hum) Berkoordinasi dengan Bagian Perencanaan Desa Kretek (Ibu Wahyu) terkait Pelaksanaan Pelatihan Pengembangan dan Pengelolaan Manajemen Eduwisata Desa Kretek Berbasis Ekonomi Kreatif

Tim Pengabdian Dosen Unej mendapat kepastian dari Ibu Wahyu (Bagian Perencanaan Desa Kretek, setelah berunding dengan Ketua Pokdarwis dan Kades Kretek) bahwa kegiatan Pelatihan Pengembangan dan Pengelolaan Manajemen Eduwisata berbasis ekonomi kreatif dapat dilaksanakan pada hari Rabu, tanggal 21 Oktober 2020.

Guna menindaklanjuti kepastian dari pihak Pokdarwis dan Perangkat Desa Kretek tersebut, Tim Pengabdian Dosen Unej melakukan persiapan agar kegiatan pelatihan dapat berjalan dengan baik, antara lain: membuat daftar hadir peserta, membuat *back drop*, memesan konsumsi, serta memastikan kesediaan narasumber yang akan memberikan pelatihan, yaitu Dr. Ali Badrudin, M.A.



Foto 9. *Back Drop* Kegiatan Pelatihan Pengembangan dan Pengelolaan Manajemen Eduwisata Desa Kretek Berbasis Ekonomi Kreatif (Oktober, 2020)

Kegiatan Pelatihan Pengembangan dan Pengelolaan Manajemen Eduwisata Desa Kretek Berbasis Ekonomi Kreatif dihadiri oleh 20 orang peserta dengan tetap menerapkan protokol kesehatan di era *new normal*. Pembatasan peserta ini, berdasarkan hasil kesepakatan mengingat situasi Pandemi Covid 19. Peserta pelatihan terdiri dari berbagai elemen, mulai tokoh masyarakat, pemuda, ibu-ibu, perwakilan Pokdarwis, serta perangkat Desa Kretek. Kegiatan dilaksanakan pada hari Rabu, 21 Oktober 2020, pukul 09.00 sampai dengan selesai di Balai Desa Kretek.



Foto 10. Pemateri, Dr. Ali Badrudin, M.A sedang memberikan Pelatihan Pengembangan dan Pengelolaan Manajemen Eduwisata Berbasis Ekonomi Kreatif (Oktober, 2020)

Kegiatan pelatihan dapat terlaksana dengan baik dan lancar. Pelatihan ini mendapat apresiasi dari masyarakat, baik Pokdarwis, tokoh masyarakat, maupun Perangkat Desa Kretek, dimana mereka mengharapkan dapat secepatnya mengembangkan eduwisata Puncak Petualang.



Foto 11. Sinergitas Tim Pengabdian Dosen Unej, Pokdarwis, Babinsa, Babinkamtibmas, dan seluruh Perangkat Desa Kretek Siap “Melesat” Menuju Eduwisata Desa Kretek Berbasis Ekonomi Kreatif (Oktober, 2020)

5.3 Pengadaan *Homestay*

Secara teknis pengadaan *homestay* dilakukan dengan metode meminta rekomendasi dari Kepala Desa Kretek mengenai rumah warga yang layak huni dan mendapatkan perijinan untuk dijadikan *homestay*. Permintaan rekomendasi tersebut, telah dilakukan saat tim pengabdian dosen Unej berkoordinasi dengan Kepala Desa Kretek. Namun, Kades Kretek masih harus bermusyawarah yang melibatkan Pokdarwis dan seluruh perangkat desa, termasuk kepala dusun, mengingat di Desa Kretek cukup banyak rumah yang layak huni. Hal ini untuk menghindari permasalahan yang tidak diinginkan akibat kecemburuan sosial karena tim Pengabdian Dosen Unej akan memberikan bantuan kepada 2 (dua) rumah warga yang terpilih menjadi *homestay*. Adapun bentuk bantuan kerumahtanggaan, dapat dilihat pada tabel 5.1.

Tabel 5.1 Bantuan Alat Kerumahtanggaan untuk *Homestay*

No	Peralatan			
	Nama Barang	Spesifikasi	Tahun Perolehan	Vol
1	Seprei Mylove Polos	160 x 200	2020	2
2	Kastok	Aluminium	2020	2
3	Gayung	TMS	2020	2
4	Tempat Sabun	SOS 105 Luck	2020	2
5	Bantal	Motif	2020	4
6	Guling	Motif	2020	2
7	Stand fan	Cosmos 16 SDB	2020	2
8	Keranjang Sampah	Standart	2020	2
9	Pengki Xenia	Star	2020	2
10	Livina Toilet	Brush	2020	2
11	Sikat WC	Oval	2020	2
12	Sapu Ijuk	Trisula	2020	2

Penyerahan bantuan berupa peralatan kerumahtanggaan untuk mendukung pengadaan *homestay* dapat dilaksanakan oleh tim Pengabdian Dosen Unej pada Kamis, 29 Oktober 2020. Adapun 2 (dua) orang pemilik *homestay* yang menerima bantuan, masing-masing bernama Brina dan Siana.



Foto 12. Ketua Tim Pengabdian Dosen Unej (Dr. Eko Crys E., M.Hum) sedang memberikan bantuan untuk pengadaan *homestay* kepada Brina, warga RT 03/RW 01 Desa Kretek Kec. Taman Krocok Kab Bondowoso (Oktober, 2020)



Foto 13. Ketua Tim Pengabdian Dosen Unej (Dr. Eko Crys E., M.Hum) sedang memberikan bantuan untuk pengadaan *homestay* kepada Siana, warga RT 03/RW 01 Desa Kretek Kec. Taman Krocok Kab Bondowoso (Oktober, 2020)

Pemberian bantuan di atas, diharapkan agar fasilitas *homestay* yang disediakan sesuai dengan standart penginapan/hotel, sehingga wisatawan yang akan menginap di *homestay* tersebut, merasa nyaman dan dapat memberikan *feedback* berupa mempromosikan eduwisata Puncak Petualang di Desa Kretek kepada khalayak luas.

5.4 Pembuatan Fasilitas Penunjuk Arah Terkait Keberadaan Eduwisata Puncak Petualang.

Hasil pengamatan tim pengabdian Dosen Unej saat melakukan survey di lokasi Puncak Petualang, tidak ditemukan fasilitas penunjuk arah terkait keberadaan eduwisata Puncak Petualang, begitupun penunjuk arah menuju Desa Kretek. Signal internet yang tidak stabil, menjadi kendala, sehingga harus sering bertanya kepada warga setempat. Hal ini tentu menyulitkan bagi wisatawan yang ingin menuju lokasi eduwisata Puncak Petualang.

Dari hasil pengamatan tersebut, maka pengadaan dan pembuatan fasilitas penunjuk arah menuju Puncak Petualang mendesak untuk dikerjakan. Kegiatan awal pengadaan dan pembuatan fasilitas penunjuk arah dilakukan dengan membuat desainnya, setelah berkoordinasi dengan Pokdarwis dan Kades Kretek mengenai titik lokasi penempatan papan penunjuk arah tersebut. Selanjutnya, tim pengabdian Dosen Unej memesan papan penunjuk arah sesuai dengan desain. Pengerjaan papan penunjuk arah memerlukan waktu kurang lebih 2 minggu sebelum dipasang pada pertengahan bulan November 2020.



Foto 14. Fasilitas penunjuk arah terkait keberadaan eduwisata Puncak Petualang sedang diturunkan dan siap untuk dipasang di 2 titik/tempat.



Foto 15. Fasilitas penunjuk arah terkait keberadaan eduwisata Puncak Petualang telah dipasang dititik tempat ke-1 (sebelum masuk Gapura Desa Kretek).

Pemasangan papan penunjuk arah telah dilakukan pada tanggal 14 November 2020 oleh Tim Pengabdian Dosen Unej disaksikan Sekretaris Desa Kretek dan anggota Pokdarwis Desa Kretek. Pemasangan papan penunjuk arah pada titik/tempat ke-1 berada di Jalan Raya Kecamatan Kretek, sedangkan pemasangan papan penunjuk arah pada titik/tempat ke -2 berada di pertigaan Jalan Desa Kretek dan Desa Kemuningan.



Foto 16. Fasilitas penunjuk arah terkait keberadaan eduwisata Puncak Petualang telah dipasang dititik/tempat ke-2 (pertigaan Jalan Desa Kretek dan Desa Kemuningan).

5.5 Pembuatan Video Profil dan Website Eduwisata Puncak Petualang.

Kurangnya informasi (*ancillary service*) mengenai keberadaan eduwisata Puncak Petualang yang terdapat di Desa Kretek mengakibatkan masih sedikit masyarakat yang mengetahui bahwa Desa Kretek memiliki wisata alam Puncak Petualang yang sangat indah. Oleh karena itu, melalui pengabdian Dosen Unej dilakukan pembuatan video profil eduwisata Puncak Petualang agar keberadaannya dapat segera dikenal oleh khalayak luas.

Pembuatan video profil eduwisata Puncak Petualang pertama kali dimulai dengan survey lokasi dan pengambilan gambar pada bulan September 2020 yang dilakukan oleh Tim Pengabdian Dosen Unej dibantu oleh 5 orang mahasiswa PSTF, serta didampingi oleh Sekdes Kretek Bapak Hamid.

Selanjutnya, tim pembuatan video profil dan website eduwisata Puncak Petualang yang terdiri dari 5 orang mahasiswa PSTF didampingi oleh Fajar Aji, S.Sn., M.Sn, (Dosen PSTF Unej, sekaligus anggota tim Pengabdian Dosen) kembali mendatangi lokasi Puncak Petualang dan menemui para pemangku kepentingan terkait pengelolaan dan pengembangan eduwisata Puncak Petualangan untuk melakukan penambahan materi video, baik gambar maupun wawancara dari Oktober 2020.



Foto 17. Tim Pelaksana Lapangan terdiri dari 5 Mahasiswa PSTF, yaitu Dwi Mulyoso (NIM 170110401029), Shinta Umi Pertiwi (NIM 170110401049), Dhimmias Aura B (Nim. 170110401031), Eghy Alvino K. (Nim 170110401064) dan Resma Faissatun N (Nim. 170110401009) sedang mewawancarai Bapak Hendrik (Ketua Pokdarwis Desa Kretek) untuk melengkapi materi video profil Eduwisata Puncak Petualang (Oktober, 2020).

Pada tahap pengisian materi video untuk promosi, ternyata pihak Pokdarwis sangat antusias dengan menambah fasilitas wisata yaitu spot foto baru yang unik (sebelumnya telah ada 2 spot foto) dan sepeda gantung.



Foto 18. Spot foto yang baru dikerjakan/ditambahkan dalam rangka pengambilan materi video profil Puncak Petualang.



Foto 19. Sepeda layang yang baru dikerjakan/ditambahkan dalam rangka pengambilan materi video profil Puncak Petualang.

Setelah pengambilan materi/bahan video profil dirasa sudah cukup, maka dilakukan proses editing, yaitu memberikan sentuhan pada gambar-gambar terbaik dan efek visual dalam video profil. Pembuatan video profil Puncak Petualangan telah selesai pada akhir bulan November 2020 dan di *upload* di *youtube* dengan link, <https://youtu.be/aeKyzN001uM>, serta di web Desa Kretek Kecamatan Taman Krocok Bondowoso melalui alamat <http://portallink.web.id/portal/detail>.



Foto 20. Puncak Petualang di Chanel Youtube Eko Crys Endrayadi.

Dengan demikian, akan memudahkan bagi khalayak luas untuk mengakses informasi mengenai potensi eduwisata Puncak Petualang yang ada di Desa Kretek Kecamatan Taman Krocok Kabupaten Bondowoso.

BAB VI

KESIMPULAN DAN SARAN

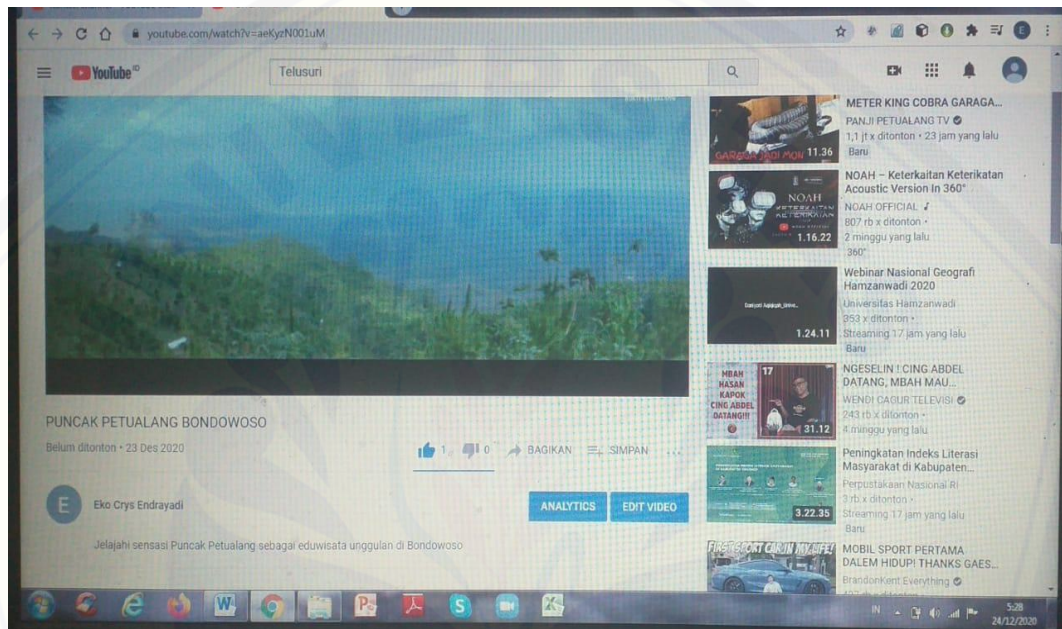
6.1 Kesimpulan

Kegiatan Pengabdian Kepada Masyarakat melalui Program Desa Binaan dengan judul “Upaya Pengembangan dan Pengelolaan Eduwisata Puncak Petualang di Desa Kretek Kecamatan Taman Krocok Kabupaten Bondowoso” yang dilaksanakan oleh Tim Pengabdian Dosen Unej telah memberikan kontribusi mendasar pada khalayak sasaran dalam upaya pengembangan dan pengelola eduwisata di Desa Kretek dengan melaksanakan berbagai kegiatan, yaitu: 1) Memberikan pelatihan pengelolaan desa wisata, 2) Memberikan bantuan berupa pengadaan fasilitas petunjuk arah eduwisata Puncak Petualang Desa Kretek, 3) memberikan pendampingan terhadap pengadaan *homestay*, dan 4) Membuat sebuah video profile dan website untuk promosi eduwisata Puncak Petualang.

6.2. Saran

Kegiatan Pengabdian kepada Masyarakat melalui Program Desa Binaan untuk menstimulasi upaya pengembangan dan pengelolaan eduwisata Puncak Petualangan harus terus menerus dilakukan, terutama pada kemampuan pengetahuan dan keterampilan Pokdarwis Desa Kretek melalui berbagai kegiatan kreatif yang bisa bermanfaat menopang kebutuhan eduwisata tersebut, sehingga akan menunjang kebutuhan produk-produk lokal unggulan dan kemasan wisata yang menarik yang ditawarkan kepada wisatawan. Selain itu, aksesibilitas Puncak Petualang harus segera diperbaiki, sehingga memudahkan wisatawan yang akan berkunjung dengan menggunakan berbagai jenis alat transportasi.

DAFTAR PUSTAKA

BPS Kabupaten Bondowoso. 2016. *Kabupaten Bondowoso dalam Angka 2016*. Bondowoso: BPS Bondowoso.

Cooper, dkk .2010. *Tourism, Principle, and Practice*. Prentice Hall, Hallow.

Hadiwijoyo, Suryo S. 2012. *“Perencanaan Pariwisata Pedesaan Berbasis Masyarakat (Sebuah Pendekatan Konsep)*. Yogyakarta: Graha Ilmu.



LAMPIRAN – LAMPIRAN

Lampiran 1. Biodata Ketua dan Anggota Tim Pengusul

BIODATA KETUA PENGABDIAN

a) Identitas Diri

1	Nama Lengkap	:	Dr. Eko Crys Endrayadi, M.Hum.
2	Jabatan Fungsional	:	Lektor Kepala
3	Jabatan Struktural	:	-
4	NIP	:	197108251999031001
5	NIDN	:	0025087107
6	Tempat dan Tanggal Lahir	:	Lamongan, 25 Agustus 1971
7	Alamat Rumah	:	Perum. Taman Kampus A1/27 Jember
8	Nomor Telepon/Faks/ HP	:	081235670050
9	Alamat Kantor	:	Jalan Kalimantan 37 Tegalboto Jember, 68121
10	No Telepon/Faks.	:	(0331) 337188 / (0331) 332738
11	E-mail	:	ekocrys@yahoo.co.id
12	Lulusan Yang Telah Dihasilkan	:	S-1= 28 orang
13	Mata Kuliah Yang Diampu	:	1. Identitas, Etnistas dan Lingkungan (S2 Jurusan IPS FKIP Unej) 2. Sejarah Kebudayaan Indonesia (S1 Sejarah FIB Unej) 3. Studi Arsip dan Dokumentasi (S1 Sejarah FIB Unej) 4. Sejarah Pergerakan Nasional (S1 Sejarah FIB Unej) 5. Metode Sejarah (S1 Sejarah FIB Unej) 6. Praktek Penelitian dan Seminar Sejarah (S1 Sejarah FIB Unej) 7. Jurnalistik (S1 Sejarah FIB Unej)

b). Riwayat Pendidikan

Perguruan Tinggi	S1	S2	S3
Nama Perguruan Tinggi	Unud, Denpasar	UGM, Yogyakarta	Unud, Denpasar
Bidang Ilmu	Sejarah	Sejarah	Kajian Budaya
Tahun Masuk-Lulus	1991-1997	2001-2003	2010-2013
Judul Skripsi/Tesis/Disertasi	Peranan Pemuda Kereta Api (AMKA) dalam Revolusi Fisik Di	Perkembangan Pendidikan Kolonial Di Bandung 1900	Perjuangan Identitas Komunitas Sedulur

	Bandung 1945-1949	-1942	Sikep Di Kabupaten Pati Provinsi Jawa Tengah
Nama Pembimbing/Promotor	Prof. Dr. AA. Bagus Wirawan, S.U	Prof. Dr. T. Ibrahim Alfian, M.A	Prof. Dr. AA. Bagus Wirawan, S.U

c) Pengalaman Penelitian 5 Tahun Terakhir

Tahun	Topik/Judul Penelitian	Sumber Dana
2019	Menyelamatkan Sungai Brantas: Problem Penambangan Liar dan Penanggulangannya dalam Perspektif Sejarah	DRPM DIKTI
2018	Menyelamatkan Nadi Kehidupan: Pencemaran Sungai Brantas dan Penanggulangannya Dalam Perspektif Sejarah	DRPM DIKTI
2017	Bertarung Demi Lingkungan dan Kehidupan: Gerakan Perlawanan Perempuan Samin Terhadap Ekspansi Industri Semen Di Kawasan Pegunungan Kendeng Jawa Tengah	DRPM DIKTI
2016	Musik Banyuwangian Dari Era Kolonial Hingga Era Reformasi: Identitas Kultural Komunitas Using Kabupaten Banyuwangi	DRPM DIKTI

d) Publikasi di Berkala Ilmiah Lima Tahun Terakhir (tidak termasuk prosiding seminar)

Nama(-nama) penulis	Tahun terbit	Judul artikel	Nama Berkala	Volume dan Halaman	Status akreditasi
Nawiyanto & Eko Crys Endrayadi	2019	Women Against Cement: Environmental Activism in The Kendeng Mountain range of Central Java Indonesia	International Journal of Civil Engineering and Technology (IJCIET)	Volume 10, Issue 3, March 2019	Internasional terindek scopus
Nawiyanto, Eko Crys Endrayadi, Krisnadi, Sri Ana	2018	Menyelamatkan Nadi Kehidupan:	Patrawidya: Seri Penerbitan	Volume 1, No. 3, Desember,	Nasional Terakreditasi

Handayani, Dewi Salindri		Pencemaran Sungai Brantas dan Penanggulangannya Dalam Perspektif Sejarah	Penelitian Sejarah dan Budaya	2018	
Nawiyanto & Eko Crys Endrayadi	2017	The Saminist Movement of the Kendeng Mountains Complex of Java during the Dutch Colonial and Indonesia's Reform Eras	Tawarikh: International Journal for Historical Studies	Volume 8, Number 2, April 2017	Nasional Terakreditasi

e) Penerbitan Buku Sepuluh Tahun Terakhir

Nama(-nama) penulis	Judul Buku	Tahun	Penerbit	ISBN
Eko Crys Endrayadi	Jejak Langkah Pemuda Kereta Api Indonesia dalam Panggung Revolusi	2019	LaksBang Pressindo Yogyakarta	978-602-5452-80-2
Eko Crys Endrayadi	Kearsipan: Sejarah, Praktik, dan Problematikanya	2018	Jember University Press.	978-602-5617-57-7
Nawiyanto & Eko Crys Endrayadi	Kartini Kendeng VS Belunggu Semen	2017	Best Publiser Yogyakarta	978-602-8620-72-7
Nawiyanto & Eko Crys Endrayadi	Kesultanan Palembang Darussalam: Sejarah dan Warisan Budayanya	2017	Jember University Press.	978-602-5452-23-9
Nawiyanto & Eko Crys Endrayadi	Tracing The Tracks of A Fighter: A Biography of R.H. Noerdhin Soetawidjaja	2016	GalangPress, Yogyakarta.	978-602-9431-98-8

f) Pengalaman Pengabdian Kepada Masyarakat Dalam 3 Tahun Terakhir

No.	Tahun	Judul Pengabdian	Pendanaan	
			Sumber	Jml (Juta Rp)
1	2016	Manfaat Arisan dalam Menopang Ekonomi Keluarga	Mandiri	1.000.000
2	2015	Kerukunan Umat Beragama	Mandiri	1.000.000
3	2014	Peranan Orang Tua dalam Pendidikan Anak di Kelurahan Summersari Kecamatan Summersari Kabupaten Jember	Mandiri	1.000.000

g) Pengalaman Penyampaian Makalah Secara Oral Pada Pertemuan / Seminar Ilmiah Dalam 3 Tahun Terakhir

No.	Nama Pertemuan Ilmiah / Seminar	Judul Artikel Ilmiah	Tempat dan Waktu
1	Pemakalah Seminar Nasional	Strategi Menjaga Tradisi: Upaya Komunitas Sedulur Sikep Melestarikan Ajaran Samin	Universitas Dwijendra, Denpasar Bali tanggal 29-30 Juli 2016
2	Pemakalah Seminar Nasional	Bertahan Di Tengah Gempuran Budaya Global: Kearifan Lokal Samin Sebagai Modal Budaya Membangun Karakter Bangsa	Universitas Negeri Surabaya, tanggal 21 Mei 2016

Semua data yang saya isikan dan tercantum dalam biodata ini adalah benar dan dapat dipertanggungjawabkan secara hukum. Apabila di kemudian hari ternyata dijumpai ketidak-sesuaian dengan kenyataan, saya sanggup menerima sanksi.

Demikian biodata ini saya buat dengan sebenarnya untuk memenuhi salah satu persyaratan dalam pengajuan usulan program pengabdian desa binaan

Jember, 15 Maret 2020



Dr. Eko Crys Endrayadi, M. Hum.

Anggota 1

A. Identitas Diri

1.1	Nama Lengkap	Dr. Ali Badrudin, S.S., M.A.
1.2	Jabatan Fungsional	Lektor/3C
1.3	NIP/NIDN	197703092005011001/ 0009037702
1.4	Tempat dan Tanggal Lahir	Pati, 09 Maret 1977
1.5	Alamat Rumah	Grya Permata Kampus D-2 Jember 68122
1.6	Telp./Faks.	0331-337188 - 0331-334346
1.7	No. HP	081227337803
1.8	Alamat Kantor	Jl. Jawa No. 19 Jember 68121
1.9	Telp./Faks.	0331-337188 - 0331-334346
1.10	Alamat e-mail	elbadrelkarim@yahoo.co.id

B. Riwayat Pendidikan

2.1 Program:	S-1	S-2	S-3
2.2 Nama PT	Universitas Jember	Universitas Gadjah Mada	Universitas Gadjah Mada
2.3 Bidang Ilmu	Sastra Indonesia	Ilmu-Ilmu Humaniora/ Linguistik	Ilmu-Ilmu Humaniora/ Linguistik
2.4 Tahun Masuk	1996	2006	2009
2.5 Tahun Lulus	2000	2008	Belum
2.6 Judul Skripsi/Tesis/Disertasi	Pemertahanan Bahasa Jawa di Watu Ulo Jember	Penanda Jumlah BA.	Pranata Mangsa Jawa (<i>Sebuah Kajian Etnolinguistik</i>)
2.7 Nama Pembimbing/Promotor	Drs. Kusnadi, M.A.	Prof. Dr. Soepomo Poedjosoedarmo	Prof. Dr. Soepomo P. dan Dr. Suhandano, M.A.

C. Pengalaman Penelitian

No.	Tahun	Judul Penelitian	Pendanaan	
			Sumber	Jumlah (juta Rp)
1.	2013	Revitalisasi Pituduh Jawa (Menguak Kearifan Lokal Jawa Dalam Rangka Mewujudkan Masyarakat Madani) Tahun II	DP2M	98
2.	2013	PRANATA MANGSA: DARI KLENIK KE RASIONALITAS (<i>Pengetahuan Kolektif Masyarakat Jawa</i>)	DP2M	44.5
3.	2015	Inventarisasi Pesantren Salaf di Kabupaten Jember	BOPTN Unej	80

D. Pengalaman Pengabdian

No.	Tahun	Judul Pengabdian	Pendanaan	
			Sumber	Jumlah (juta Rp)
1.	2009	Penyuluhan Tentang Perkawinan Usia Dini di Desa Tempurejo, Kec. Tempurejo, Kab. Jember	LPM Unej	4
2.	2015	Revitalisasi Kesenian Hadrah di Kabupaten Jember	LPM Unej	25
3.	2017	Pengembangan Destinasi Wisata Dewi Rengganis Glingseran Bondowoso	BOPTN Unej	50

E. Pengalaman Penulisan Artikel Ilmiah Dalam Jurnal

No.	Tahun	Judul	Volume/Nomor	Nama Jurnal
1.	2013	Pranata Mangsa dalam Perspektif Etnolinguistik : Kearifan Lokal Masyarakat Petani di Pulau Jawa	Volume 12, No. 1, Mei 2013	Jurnal @rtikulasi PBSI UPI
2.	2014	Pranata Mangsa Jawa (Cermin Pengetahuan Kolektif Masyarakat Petani di Jawa)	Vol. XIII, No. 2, Desember 2014	Jurnal Adabiyat UIN Suka Jk. Terakreditasi Nasional Dikti
3.	2015	Pancasila dalam Perspektif Kultur Jawa	Bunga Rampai: REAKTUALISASI PANCASILA (Menyoal Identitas, Globalisasi, dan Diskursus Nrgara-Bangsa)	Penerbit Ombak Yk.

F. Pengalaman Seminar

No.	Tahun	Nama Seminar	Judul Makalah	Waktu dan Tempat
1.	2013	<i>International Conference</i> IKADBUDI	Pituduh Jawa : Kearifan Lokal Masyarakat Jawa	18-19 Okt/ Univet Bantara Sukoharjo
2.	2014	<i>International Conference</i> IKADBUDI "Dinamika Budaya Indonesia"	Pranata Mangsa Jawa dalam Perspektif Etnolinguistik	8-9 Okt/ Universitas Jember
3.	2015	Seminar Nasional "Nasionalisme Bahasa"	Mayoritas yang Tertindas	2-3 Agust/ LIPI Jakarta

Semua data yang saya isikan dan tercantum dalam biodata ini adalah benar dan dapat dipertanggungjawabkan secara hukum. Apabila di kemudian hari ternyata dijumpai ketidak-sesuaian dengan kenyataan, saya sanggup menerima sanksi.

Demikian biodata ini saya buat dengan sebenarnya untuk memenuhi salah satu persyaratan dalam pengajuan usulan program pengabdian desa binaan

Jember, 16 Maret 2020

Pengusul,

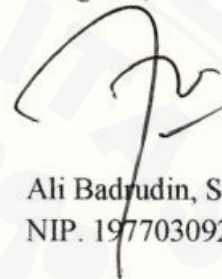

Ali Badrudin, S.S., M.A.

NIP. 197703092005011001



Anggota 2

A. Identitas Diri

1	Nama Lengkap	Fajar Aji, S.Sn., M.Sn.
2	Jenis Kelamin	Laki-Laki
3	Jabatan Fungsional	Tenaga Pengajar
4	NIP	198612092018031001
5	NIDN/NIDK	
6	Tempat dan Tanggal Lahir	Sukoharjo, 9 Desember 1986
7	E-mail	m_jackfar@yahoo.com
8	Nomor Telepon/HP	085642321218
9	Alamat Kantor	Jl. Kalimantan No 37 Tegal Boto Jember
10	Nomor Telepon/Faks	0331-337188/0331-332738
11	Lulusan yang Telah Dihasilkan	S-1= 25 orang; S-2= - orang
12	Mata Kuliah yang Diampu	1. Sinematografi 2. Tata Cahaya 3. Praktika Terpadu Fiksi 4. Praktika Terpadu Non Fiksi 5. Penyutradaraan Fiksi 6. Metode Penelitian (Jalur Karya) 7. Pengkajian Film 8. Komputer Desain

B. Riwayat Pendidikan

Nama Perguruan Tinggi	S-1	S-2	S-3
	ISI Surakarta	ISI Surakarta	
Bidang Ilmu	Televisi dan Film	Penciptaan dan Pengkajian Film	
Tahun Masuk-Lulus	2004-2009	2011-2013	
Judul Skripsi/Tesis/Disertasi	Pewarnaan dan Pergerakan Kamera Pada Televisi Kreatif	Studi Estetika Film Nagabonar Jadi 2 Karya Deddy Mizwar	
Pembimbing	Setyo Tohari,S.Sn	Prof. Dr. Dharsono, M.Sn	

C. Pengalaman Penelitian

No	Tahun	Judul Penelitian	Pendanaan	
			Sumber	Jumlah (Juta Rp)
1	2017	Analisis Stilistik Bertutur Film Horor Indonesia Pasca Reformasi (Studi Kasus Film <i>Keramat</i>)	Dana Internal Universitas Jember	9.000.000

		2009)		
--	--	-------	--	--

D. Pengalaman Pengabdian Kepada Masyarakat

No	Tahun	Judul Pengabdian Kepada Masyarakat	Pendanaan	
			Sumber	Jumlah (Juta Rp)
1	2017	Pelatihan Pemanfaatan Grafik Komputer: Pembuatan Logo dengan CorelDraw untuk Media Belajar kepada Siswa dan Siswi SMK Maa'rif Jurusan Multimedia.	Tim	1.000.000
2	2017	Pemanfaatan <i>CorelDraw</i> dalam Pembuatan Desain Grafis Kepada Anggota Ikatan Keluarga Pelajar dan Mahasiswa Madiun (IKAPEMMA)	Tim	3.000.000

E. Publikasi Artikel Ilmiah

No	Judul Artikel	Nama Jurnal	Volume/Nomor/Tahun
1	Estetika Film Nagabonar Jadi 2	DewaRuci	Vol. 8 No. 3, Desember 2013
2	Konstruksi Pola Visual dalam Pembangunan Impresi Komedi Melalui Teknik Editing Sinetron Preman Pensiun 3 (Studi Kasus Episode 7, 9, 11, dan 18)	Layar	Vol. 4 No. 2, Desember 2017

F. Penghargaan

No	Jenis Penghargaan	Instansi Pemberi Penghargaan	Tahun
1	Juara 2 Lomba <i>Feature</i> Pertanian	Kementerian Pertanian	2011
2	Juara 3 Lomba Iklan Layanan Masyarakat	Kementerian Pendayagunaan Aparatur Negera dan Reformasi Birokrasi	2013
3	Juara 2 <i>Short Movie Competition</i>	FIFGROUP	2014
4	Nominasi Kreasi Film Pendek Polri	POLRI	2015

Semua data yang saya isikan dan tercantum dalam biodata ini adalah benar dan dapat dipertanggungjawabkan secara hukum. Apabila di kemudian hari ternyata dijumpai ketidak-sesuaian dengan kenyataan, saya sanggup menerima sanksi.

Demikian biodata ini saya buat dengan sebenarnya untuk memenuhi salah satu persyaratan dalam pengajuan usulan program pengabdian desa binaan

Jember, 15 Maret 2020



Fajar Aji, S.Sn., M.Sn.

