



**HIMPUNAN MAHASISWA PATANI (THAILAND SELATAN) DI  
INDONESIA (HMPI) KABUPATEN JEMBER TAHUN 2014-2022**

**SKRIPSI**

**Oleh:**

**Chesuraida Hayiloh**

**NIM 190210302125**

**KEMENTERIAN PENDIDIKAN, KEBUDAYAAN, RISET DAN TEKNOLOGI**

**UNIVERSITAS JEMBER**

**FAKULTAS KEGURUAN DAN ILMU PENDIDIKAN**

**PROGRAM PENDIDIKAN SEJARAH**

**JEMBER**

**2024**



**HIMPUNAN MAHASISWA PATANI (THAILAND SELATAN) DI  
INDONESIA (HMPI) KABUPATEN JEMBER TAHUN 2014-2022**

**SKRIPSI**

*Diajukan untuk memenuhi Sebagian persyaratan gelar Sarjana  
pada program studi Pendidikan Sejarah*

**Oleh:**

**Chesuraida Hayiloh**

**NIM 190210302125**

Pembimbing

Dosen Pembimbing Utama : Drs. Kayan Swastika, M.Si  
Dosen Pembimbing Anggota : Akhmad Ryan Pratama, S. Hum., M.A

## **PERSEMBAHAN**

Alhamdulillah puji Syukur kepada Allah SWT, kerana kehendak- Nya dan Ridha- Nya penulis dapat menyelesaikan skripsi ini. Skripsi ini tidak akan selesai tanpa doa, dukungan dan dorongan dari berbagai pihak. Skripsi ini saya persembahkan untuk:

1. Kedua orang tua, Ayah Ismael Hajiloh dan Ibu Aisyah Hajichekma tercinta yang telah menjadi orang tua terbaik, penuh kesabaran, rela segenap jiwa dan raga dalam memberikan kasih sayang serta tidak pernah berhenti memberikan dukungan dan doa selama menuntut ilmu untuk meraih cita-cita;
2. Bapak dan Ibu dosen FKIP khususnya Program Studi Pendidikan Sejarah terima kasih atas bimbingan dan ilmu yang telah diberikan;
3. Sahabat-sahabat Hawaree Ola, Nynsa Angelina Putri, Sameehah Alim, Ratchanok Lahab yang senantiasa memberikan dukungan serta terima kasih telah menjadi pendengar yang baik;
4. Semua teman-teman yang memberi banyak inspirasi dan pelajaran hidup;
5. Almamater Program Studi Pendidikan Sejarah, Fakultas Keguruan dan Ilmu Pendidikan, Universitas Jember.

## **MOTTO**

*Mulailah dari tempatmu berada. Gunakan yang kau punya.*

*Lakukan yang kau bisa. <sup>1</sup>*

---

<sup>1</sup> Arthur Ashe

## **PERNYATAAN ORISINALITAS**

Saya yang bertanda tangan di bawah ini:

Nama : Chesuraida Hayiloh

Nim :190210302125

Menyatakan dengan sesungguhnya bahwa karya ilmiah yang berjudul “*Himpunan Mahasiswa Patani (Thailand Selatan) Di Indonesia (Hmpi) Kabupaten Jember Tahun 2014-2022*” adalah benar-benar hasil karya saya sendiri, kecuali dalam pengutipan substansi disebutkan sumbernya, belum pernah diajukan di instansi manapun, dan buku karya jiplakan. Saya bertanggung jawab keabsahan dan kebenaran isinya sesuai dengan sikap ilmiah yang harus di junjung tinggi. Demikian pernyataan ini saya buat dengan sebenarnya, tanpa ada tekanan dan paksaan dari pihak manapun serta bersedia mendapat sanksi akademik jika ternyata dikemudian hari pernyataan ini tidak benar.

Jember, 3 Juni 2024

Yang Menyatakan

Chesuraida Hayiloh

190210302125

**SKRIPSI**

**HIMPUNAN MAHASISWA PATANI (THAILAND SELATAN) DI  
INDONESIA (HMPI) KABUPATEN JEMBER TAHUN 2014-2022**

Oleh:

**Chesuraida Hayiloh**

**190210302125**

Pembimbing

Dosen Pembimbing Utama : Drs. Kayan Swastika, M.Si  
Dosen Pembimbing Anggota : Akhmad Ryan Pratama, S. Hum., M.A

## HALAMAN PERSETUJUAN

Skripsi berjudul “*Himpunan Mahasiswa Patani (Thailand Selatan) Di Indonesia (Hmpi) Kabupaten Jember Tahun 2014-2022*” telah diuji dan disahkan oleh Fakultas Keguruan dan Ilmu Pendidikan Universitas Jember pada:  
Hari : Senin  
Tanggal : 04 Juni 2024  
Tempat : Gedung 1 FKIP Universitas Jember

### Pembimbing

- |   |              |
|---|--------------|
| 1. Pembimbing Utama                     | Tanda Tangan |
| Nama : Drs. Kayan Swastika, M.Si        | ( )          |
| NIP : 196702102002121002                |              |
| 2. Pembimbing Anggota                   |              |
| Nama : Akhmad Ryan Pratama, S.Hum., M.A | ( )          |
| NIP : 1989082020190310                  |              |

### Penguji

- |                                 |     |
|---------------------------------|-----|
| 1. Penguji Utama                |     |
| Nama : Dr. Mohamad Na'im M.Pd   | ( ) |
| NIP : 196603282000121001        |     |
| 2. Penguji Anggota              |     |
| Nama : Robit Nurul Jamil, M.Pd. | ( ) |
| NIP : 199301222023211015        |     |

## ABSTRAK

*This thesis discusses the Patani (Southern Thailand) Student Association in Indonesia (HMPI) Jember Regency 2014-2022. The problem in this thesis is, What is the history of the establishment of the Patani Student Association (South Thailand) in Indonesia (HMPI) Jember Regency in 2014?, What are the dynamics of the Patani Student Association (South Thailand) in Indonesia (HMPI) Jember Regency 2014-2022? The method used in this research is the historical method, namely with stages in the form of Heuristics, Criticism, Interpretation and Historiography. The approach used is the Organizational Sociology Approach. The theory used is the theory of sosial institutions. Results and Discussion The background to the founding of HMPI is that it began with the unofficial establishment of a predecessor organization in the form of KMTJ (Thai Student Family in Jember) in 2011. The figures who initiated the founding of HMPI were Yasir bin Ahmad, Abdullah bin Muhammad Zainun, Sareef bin Ahmad, and Arkom bin Abdurrahman. Then KMTJ changed its name to KMPI (Patani (South Thailand) Student Family in Indonesia). The dynamics of HMPI Jember for 2014-2022 include several dynamic developments in HMPI such as changes to the symbol and flag in the 2015-2016 period. The number of HMPI members experiences growth each year, especially in 2015 as many as 46 new members joined HMPI. Then in 2020 there were no additional members due to the Covid-19 pandemic. HMPI programs generally include programs to improve the competence of Patani students.*

**Keywords:** *Organization, HMPI, Development*

## RINGKASAN

**Himpunan Mahasiswa Patani (Thailand Selatan) di Indonesia (HMPI) Kabupaten Jember Tahun 2014-2022**; Chesuraida Hayiloh, 190210302125, 2023; xiii + 66 halaman; Program Studi Pendidikan Sejarah Jurusan Pendidikan Ilmu Pengetahuan Sosial Fakultas Keguruan dan Ilmu Pendidikan Universitas Jember.

Skripsi ini membahas tentang Himpunan Mahasiswa Patani (Thailand Selatan) di Indonesia (HMPI) Kabupaten Jember Tahun 2014-2022. Permasalahan dalam skripsi ini adalah, Bagaimana sejarah berdirinya Himpunan Mahasiswa Patani (Thailand Selatan) di Indonesia (HMPI) Kabupaten Jember Tahun 2014?, Bagaimana dinamika Himpunan Mahasiswa Patani (Thailand Selatan) di Indonesia (HMPI) Kabupaten Jember Tahun 2014-2022?

Metode yang digunakan dalam penelitian ini adalah metode sejarah menurut yakni dengan tahapan berupa, Heuristik, Kritik, Interpretasi, dan Historiografi. Pendekatan yang digunakan adalah Pendekatan Sosiologi Organisasi. Teori yang digunakan adalah teori pranata sosial.

Hasil dan Pembahasan Latar belakang berdirinya HMPI diawali berdirinya organisasi pendahulu berupa KMTJ (Keluarga Mahasiswa Thailand di Jember) secara belum resmi pada tahun 2011. Tokoh-tokoh penggagas berdirinya HMPI yakni Yasir bin Ahmad, Abdullah bin Muhammad Zainun, Sareef bin Ahmad, dan Arkom bin Abdurrahman. Kemudian KMTJ berubah nama menjadi KMPI (Keluarga Mahasiswa Patani (Thailand Selatan) di Indonesia). Dinamika HMPI Jember tahun 2014-2022 meliputi beberapa perkembangan dinamis HMPI seperti beberapa kali mengalami perubahan, yakni perubahan lambang dan bendera pada periode 2015-2016. Jumlah anggota HMPI setiap tahunnya mengalami perkembangan utamanya pada tahun 2015 sebanyak 46 anggota baru tergabung dalam HMPI. Kemudian pada tahun 2020 tidak mengalami penambahan anggota dikarenakan pandemi *Covid-19*. Program-program HMPI secara garis besar meliputi program untuk meningkatkan kompetensi mahasiswa Patani dalam aspek sifat, pikiran, jiwara dengan mengisi hal-hal positif yang mana organisasi HMPI

di lakukan kegiatan-kegiatan yang positif seperti, peningkatan kemampuan berbahasa Indonesia baik secara lisan dan tulisan, mempelajari kebudayaan Indonesia dan sejarah perkembangan Indonesia dalam acara masa perkenalan anggota baru MAPERABA. Dan berada tindak lanjut tentang latihan bahasa, baik itu baca buku Indonesia dan bicara dengan berbahasa indonesia. Dengan karena di organisasi HMPI ada bidang khusus yang bertanggung jawaban tentang kemahasiswaan yaitu bidang kemahasiswaan yang adanya untuk membantu kesejahteraan anggota demi melancarkan studi.

## **PRAKATA**

Puji syukur dipanjatkan kepada Allah SWT yang telah melimpahkan hidayah dan inayah-Nya sehingga skripsi yang berjudul **“Himpunan Mahasiswa Patani ( Thailand Selatan) Di Indonesia (HMPI) Kabupaten Jember Tahun 2014-2022”**. ini dapat selesai. Skripsi ini di susun untuk memenuhi salah satu syarat menyelesaikan pendidikan Strata Satu (S1) pada Program Studi Pendidikan Sejarah, Jurusan Pendidikan Ilmu Pengetahuan Sosial, Fakultas Keguruan dan Ilmu Pendidikan, Universitas Jember.

Skripsi ini dapat terselesaikan dengan baik karena bantuan dari berbagai pihak oleh sebab itu, penulis menyapaikan terima kasih kepada :

1. Dr. Ir. Iwan Taruna, M.Eng., IPM selaku Rektor Universitas Jember;
2. Prof. Dr. Bambang Soepen, M.Pd., selaku Dekan Fakultas Keguruan dan Ilmu Pendidikan;
3. Prof. Dr. Sri Astutik, M. Si., selaku Ketua Jurusan Pendidikan IPS;
4. Drs. Marjono, M. Hum., selaku Koordinator Program Studi Pendidikan Sejarah;
5. Drs. Kayan Swastika, M.Si., selaku Dosen Pembimbing Utama yang telah meluangkan waktu, pikiran, dan memberikan arahan, serta saran dalam penulisan skripsi ini;
6. Akhmad Ryan Pratama S, Hum, M.A., selaku Pembimbing Anggota yang telah meluangkan waktu untuk memberikan saran, masukan, dan arahan dalam penyusunan skripsi supaya menjadi tulisan yang baik dari segi materi dan tata tulis;
7. Dr. Mohammad Na' im, M.Pd., selaku Dosen Penguji Utama yang telah memberikan pengarahan, kritik, dan saran dalam penulisan skripsi ini;
8. Robit Nurul Jamil, S.Pd., M.Pd., selaku Dosen Penguji Anggota yang telah meluangkan waktu untuk memberikan saran, masukan, dan arahan dalam penyusunan skripsi ini;
9. Bapak/Ibu dosen Program Studi Pendidikan Sejarah yang telah banyak memberikan ilmu-ilmu yang bermanfaat, pengetahuan serta pengalaman;

10. Kedua orang tua saya, Ayahanda Ismail dan Ibunda Aisyah tercinta, yang tak pernah lelah memberikan doa dan dukungan kepada saya;
11. Keluarga besar Himpunan Mahasiswa Patani (Selatan Thailand) di Indonesia (HMPI Jember), Terima kasih atas Ilmu dan pengalamannya selama ini, sehingga penulis mendapat Ilmu berorganisasi dan mendapat keluarga baru selama masa perkuliahan;
12. Teman-teman seperjuangan Pendidikan Sejarah Angkatan 2019 yang telah bersedia selalu kerja sama;
13. Semua pihak yang telah membantu peneliti dan tidak dapat disebutkan satu persatu.

## DAFTAR ISI

<b>HALAMAN JUDUL .....</b>	<b>ii</b>
<b>PERSEMBAHAN.....</b>	<b>iii</b>
<b>MOTTO .....</b>	<b>iv</b>
<b>PERNYATAAN ORISINALITAS.....</b>	<b>v</b>
<b>HALAMAN PERSETUJUAN .....</b>	<b>vii</b>
<b>ABSTRAK .....</b>	<b>viii</b>
<b>RINGKASAN .....</b>	<b>ix</b>
<b>PRAKATA .....</b>	<b>xi</b>
<b>DAFTAR ISI.....</b>	<b>xiii</b>
<b>DAFTAR GAMBAR.....</b>	<b>xv</b>
<b>DAFTAR TABEL .....</b>	<b>xvi</b>
<b>DAFTAR LAMPIRAN .....</b>	<b>xvii</b>
<b>BAB 1. PENDAHULUAN .....</b>	<b>1</b>
A. Latar Belakang Pemilihan Masalah.....	1
B. Rumusan Masalah dan Ruang Lingkup Penelitian.....	4
C. Tujuan Dan Manfaat Penelitian.....	4
D. Tinjauan Pustaka .....	5
E. Kerangka Konseptual .....	8
F. Metode Penelitian.....	10
G. Sistematika Penelitian .....	13
<b>BAB 2 SEJARAH BERDIRINYA HIMPUNAN MAHASISWA PATANI (THAILAND SELATAN) DI INDONESIA (HMPI) KABUPATEN JEMBER TAHUN 2014-2022 .....</b>	<b>15</b>
A. Latar Belakang berdirinya Organisasi HMPI .....	15

<b>BAB 3. DINAMIKA HIMPUNAN MAHASISWA PATANI (THAILAND SELATAN) DI INDONESIA (HMPI) KABUPATEN JEMBER TAHUN 2014-2022 .....</b>	<b>21</b>
A. Dinamika HMPI Sebelum Covid 19 2014-2020.....	21
B. Dinamika HMPI Pasca Covid 19 2020-2022 .....	44
<b>BAB 4. PENUTUP.....</b>	<b>54</b>
A. Kesimpulan.....	54
B. Saran .....	55
<b>DAFTAR PUSTAKA.....</b>	<b>56</b>
<b>LAMPIRAN.....</b>	<b>58</b>

## DAFTAR GAMBAR

Gambar 2.1 Tokoh Pertama HMPI .....	17
Gambar 2.2 Tokoh Kedua HMPI .....	18
Gambar 2.3 Tokoh Ketiga HMPI .....	19
Gambar 2.4 Tokoh Keempat HMPI .....	20
Gambar 3.1 Lambang dulu bintang warna putih .....	22
Gambar 3.2 Lambang baru bintang warna kuning .....	22
Gambar 3.3 Perubahan Bendera HMPI .....	22
Gambar 3.4 Struktur Kepengurusan HMPI Jember Periode 2021-2023 .....	44

## **DAFTAR TABEL**

Tabel 3. 1 Perkembangan anggota HMPI Jember tahun 2014-2022 .....	49
---	----

## **DAFTAR LAMPIRAN**

Lampiran 1	Matriks Penelitian .....	58
Lampiran 2	Pedoman Pengumpulan Sumber .....	60
Lampiran 3	Gambar Tokoh-Tokoh Penting HMPI dan Dokumentaasi Kegiatan HMPI Jember .....	61
Lampiran 4	Dokumentasi Wawancara .....	67

## **BAB 1. PENDAHULUAN**

### **A. Latar Belakang Pemilihan Masalah**

Thailand sebagai salah satu negara di Asia Tenggara memiliki keberagaman tersendiri di dalamnya. Mayoritas penduduk di Thailand adalah beragama Budha. Namun, ternyata tidak hanya budha yang berkembang, terdapat komunitas muslim yang banyak tersebar di berbagai daerah. Persebaran komunitas muslim Thailand terdapat di daerah, seperti Chiangmai, Chingrai, Mae Hong Son di Utara; di timur laut ada Khon Khaen; di Tengah ada Bangkok, Ayyutthaya, Nakhon Nayok, Chon Buri, Tak, Chachoengsao; di Barat daya ada Phuket, Ranong, Phang nga, Krabi; dan Selatan dekat dengan Malaysia ada Patani, Yala, Naratiwat, Songkhla, hingga Satun. Ketika membahas komunitas Muslim Thailand, maka akan langsung merujuk pada Tiga Wilayah<sup>2</sup> termasuk sebagian daerah Songkhla yang mempunyai basis muslim terbanyak. Minoritas muslim di Thailand memiliki budaya yang berbeda dengan orang Thailand lainnya atau mereka biasa menyebutnya orang Siam. Perbedaan juga terlihat dari penggunaan Bahasa yakni Melayu, namun mereka tetap bisa berbahasa Thai. Kaum Muslim Thailand merupakan bagian dari Bangsa Melayu Malaysia. Kaum muslim yang berada di Thailand Selatan merupakan bagian dari Kerajaan Patani. Setelah abad ke-18, sesuai perjanjian Inggris-Siam maka secara resmi Siam mengambil alih negara-negara Melayu Utara seperti Patani, yala, Naratiwat, Satun, dan Songkhla menjadi provinsi Thailand. Dengan demikian, secara politik wilayah Patani dan sekitarnya masuk dalam Muang Thai<sup>3</sup>.

Sejarah awal kedatangan mahasiswa Patani Thailand di Indonesia bermula dari kerjasama yang terjalin antara Lembaga Majelis Agama Islam Wilayah Patani, Thailand Selatan pada tahun 1960-an dengan pemerintah Indonesia. Kerjasama dilakukan dalam ranah dakwah, pembangunan, Pendidikan, kebudayaan, dan perekonomian. Pemilihan negara Indonesia sebagai tempat menjalin Kerjasama

---

<sup>2</sup> Merujuk pada daerah Patani, Yala, Naratiwat

<sup>3</sup> Helmiati. *Sejarah Islam Asia Tenggara*, dalam Vamaeng, S. 2017. *Perkembangan Organisasi Persatuan Mahasiswa Islam Patani (Thailand Selatan) di Indonesia (PEMIPTI) Bandung Tahun 1972-2016*. Skripsi. Bandung: UIN Sunan Gunung Djati, hlm. 3

dikarenakan penduduk di negara ini menerima dengan baik agama Islam dan ada kemiripan dalam penggunaan Bahasa<sup>4</sup>. Pada tahun 1968, gelombang pertama mahasiswa Patani akhirnya tiba di Indonesia berjumlah empat orang. Keempat mahasiswa tersebut adalah perwakilan dari organisasi IPPNP (Ikatan Nasional Melayu Patani yang berpusat di Indonesia. Tahun demi tahun jumlah mahasiswa yang datang semakin banyak, mereka tersebar di beberapa daerah seperti Jakarta, Bandung, Surabaya, Malang, Mojokerto, dan lain-lainnya. Guna memudahkan proses Pendidikan di Indonesia akhirnya dibentuklah organisasi-organisasi yang mewadahi para mahasiswa Patani ini, organisasi tersebut yaitu PMIPTI, HMPI, PMTINU, HIPPI dan lain-lain.

Keberadaan mahasiswa Patani Thailand pertama kali ada di wilayah Jember mulai tahun 2010. Pada tahun tersebut hanya ada satu mahasiswa Patani yang menempuh pendidikan melalui jalur program dirasiswa yang diadakan Universitas Jember. Pada tahun 2011 empat orang mahasiswa dari Patani datang lagi untuk menempuh Pendidikan di Universitas Jember, namun tidak melalui jalur program dirasiswa. Empat orang ini mengikuti perkuliahan secara penuh dan kemudian berinisiatif mendirikan organisasi yang menaungi mahasiswa-mahasiswa Patani yang nantinya akan berkuliah di UNEJ. Keempat mahasiswa tersebutlah yang menjadi pelopor pendirian organisasi Himpunan Mahasiswa Patani (Thailand Selatan) di Indonesia (HMPI). HMPI merupakan organisasi mahasiswa Patani kedua yang didirikan setelah PMIPTI. HMPI diresmikan pada tahun 2014 di Jember, tujuan didirikan organisasi untuk membantu sesama mahasiswa Patani dalam menempuh Pendidikan, bantuan yang diberikan berupa pendampingan pembelajaran Bahasa Indonesia, tempat menampung aspirasi, dan masih banyak lagi.

Pendirian HMPI dikarenakan mahasiswa Thailand banyak menggunakan bahasa Melayu dan Thailand dalam kehidupan sehari-hari baik ketika proses

---

<sup>4</sup> Vamaeng, Sunee. 2017. Perkembangan Organisasi Persatuan Mahasiswa Islam Patani (Thailand Selatan) di Indonesia (PEMIPTI) Bandung Tahun 1972-2016. *Skripsi*. Bandung: UIN Sunan Gunung Djati. Hlm 3

pembelajaran di kampus maupun diluar kampus.<sup>5</sup> Pendapat lain, didirikannya HMPI disebabkan faktor ideologi dan sejarah untuk memperkuat solidaritas dan tali persaudaraan di antara mahasiswa Patani yang menempuh Pendidikan di Indonesia. Himpunan mahasiswa ini menjadi wadah atau tempat bagi para mahasiswa asal Patani untuk saling berdiskusi mengenai perkuliahan, juga menjadi tempat saling berbagi cerita tatkala rindu dengan kampung halaman. Melalui organisasi ini mereka juga saling bertukar pikiran mengenai pelajaran yang diperoleh selama mengikuti proses perkuliahan sehingga manfaat yang didapat mampu meningkatkan wawasan dan pengalaman mereka sampai nanti Kembali ke tanah kelahiran. HMPI telah melewati banyak perubahan dalam proses kedewasaan dalam berorganisasi. HMPI tidak hanya mewadahi mahasiswa yang berkuliah di UNEJ namun juga kampus Jember lainnya seperti UIN Jember, UIJ, UNMUH dan ITS Mandala.

HMPI tersebar di beberapa daerah di Indonesia seperti HMPI Jember, HMPI Talungagung, HMPI Kediri, dan HMPI Semarang. HMPI di Jember merupakan HMPI pertama di Indonesia yang mempunyai HMPI di daerah lain. Seiring perkembangan waktu, HMPI mengalami berbagai dinamika, baik dari segi keanggotaan dan program kerja. Pada mulanya setiap program kerja HMPI dijalankan menggunakan sistem sentralisasi, pada pertengahan tahun 2015 diubah menjadi sistem desentralisasi hingga sekarang (lebih di jelaskan nanti pada BAB 2). HMPI mempunyai visi, yaitu menjadi organisasi mahasiswa dan masyarakatan. Masyarakatan dipilih karena tempat ini merupakan wahana dalam meningkatkan pembinaan sosial. HMPI memiliki sifat independen atau berdiri sendiri. Selain visi, layaknya organisasi lainnya, HMPI juga memiliki misi. Misi HMPI ialah dapat menyatukan pikiran dan tindakan para mahasiswa Patani di Indonesia dalam rangka menyiapkan kandidat-kandidat generasi selanjutnya.

---

<sup>5</sup> Nasiroh Uma, Hubungan Motivasi Dengan Adaptasi Diri Pada Mahasiswa Thailand Yang Sedang Menempuh Pendidikan Tinggi Di Kabupaten Jember. *Artikel Universitas Muhammadiyah Jember*, 2019, hlm 2.

## **B. Rumusan Masalah dan Ruang Lingkup Penelitian**

1. Bagaimana sejarah berdirinya Himpunan Mahasiswa Patani (Thailand Selatan) Di Indonesia (HMPI) Kabupaten Jember Tahun 2014?
2. Bagaimana dinamika Himpunan Mahasiswa Patani (Thailand Selatan) Di Indonesia (HMPI) Kabupaten Jember Tahun 2014-2022?

Ruang lingkup merupakan bagian penting dalam suatu penelitian sejarah, karena ruang lingkup dimaksudkan agar penelitian tidak melebar pembahasannya atau dalam kata lain memiliki pembahasan yang lebih spesifik terkait penelitian yang akan peneliti kaji.

Ruang lingkup temporal dalam penelitian peneliti adalah 2014-2022. tahun 2014 dipilih menjadi batasan waktu awal penelitian dikarenakan pada tahun ini HMPI Jember diresmikan. Tahun 2022 digunakan sebagai batas waktu akhir tahun penelitian karena hingga tahun 2022 HMPI Jember masih aktif. Ruang lingkup spasial dalam penelitian ini adalah Kabupaten Jember, karena HMPI Jember sebagai HMPI tertua di Indonesia dan memiliki anggota paling banyak.

Ruang lingkup pembahasan penelitian ini terkait dengan hal-hal yang ditulis pada subbab rumusan masalah yakni, sejarah berdirinya Himpunan Mahasiswa Patani (Thailand Selatan) Di Indonesia (HMPI) Kabupaten Jember Tahun 2014-2022 dan dinamika Himpunan Mahasiswa Patani (Thailand Selatan) Di Indonesia (HMPI) Kabupaten Jember Tahun 2014-2022. Dinamika yang akan dibahas pada penelitian ini meliputi perkembangan organisasi HMPI sebelum covid 19 tahun 2014-2022, dan perkembangan organisasi HMPI pasca covid 19 tahun 2020-2022.

## **C. Tujuan Dan Manfaat Penelitian**

Adapun tujuan dari penelitian yang akan disusun peneliti adalah sebagai berikut:

1. Untuk mengidentifikasi latar belakang berdirinya Himpunan Mahasiswa Patani (Thailand Selatan) Di Indonesia (HMPI) Kabupaten Jember Tahun 2014-2022.
2. Untuk menganalisis dinamika Himpunan Mahasiswa Patani (Thailand Selatan) Di Indonesia (HMPI) Kabupaten Jember Tahun 2014-2022 .

Manfaat dari Penelitian ini meliputi:

1. Bagi Lembaga, penelitian ini adalah wujud Tri Dharma
2. Bagi ilmu, sebagai penambah referensi mengenai Himpunan Mahasiswa Patani (Thailand Selatan) Di Indonesia (HMPI) di Kabupaten Jember
3. Bagi pembaca, penelitian ini diharapkan mampu meningkatkan wawasan dan gambaran umum tentang Himpunan Mahasiswa Patani (Thailand Selatan) Di Indonesia (HMPI) Kabupaten Jember

#### **D. Tinjauan Pustaka**

Pada sub bahasan ini akan dipaparkan beberapa studi kasus terdahulu yang memiliki kesamaan topik dan bahasan dengan penelitian peneliti yakni mengenai Himpunan Mahasiswa Patani (Thailand Selatan) Di Indonesia (HMPI) Kabupaten Jember. Penelitian-penelitian ini akan digunakan sebagai bahan rujukan sekaligus pertimbangan selama peneliti Menyusun skripsi “Himpunan Mahasiswa Patani (Thailand Selatan) Di Indonesia (HMPI) Kabupaten Jember Tahun 2014-2022”. Peneliti akan menjabarkan isi masing-masing penelitian terdahulu dengan menjabarkan kesamaan tema dan perbedaan fokus yang diambil.

Skripsi dengan judul “Pemberdayaan Mahasiswa Patani Melalui Organisasi Himpunan Mahasiswa Patani (Thailand selatan ) Di Indonesia (HMPI) Kabupaten Jember Periode 2018-2019”. Karya Maseetoh Lateh dari jurusan Pemberdayaan Masyarakat Islam, Falkutas Dakwah, Universitas UIN Jember Tahun 2019. Skripsi tersebut menjelaskan mengenai latar belakang pentingnya pembentukan suatu organisasi guna memberdayakan mahasiswa Patani yang ada di Jember. Adapun fungsi dari organisasi tersebut, yakni 1) menjadi wadah bertukar pikiran untuk mengubah pikiran, jiwa, raga, menggunakan aktivitas-aktivitas positif yang bisa didapat dari interaksi dengan sesama; 2) tempat untuk belajar Bahasa Indonesia Bersama-sama agar memudahkan komunikasi dengan teman dari Indonesia dan memudahkan menerima informasi pengetahuan dari dosen. HMPI nantinya bisa membuat program kerja khusus yang berisi pembelajaran mengenai tata tulis Bahasa Indonesia dan kebudayaan yang ada di lingkungan sekitar guna mempermudah adaptasi mahasiswa Patani yang menempuh Pendidikan di Jember. Perencanaan ini bisa terealisasi dengan maksimal dengan peran departemen

kemahasiswaan yang ada di HMPI untuk membantu proses pelaksanaan kegiatan ini demi memperlancar masa studi setiap mahasiswa Patani yang ada di Jember. Program ini tidak harus menargetkan semua mahasiswa Patani, lebih baik jika difokuskan pada mahasiswa baru semester satu dan dua untuk meningkatkan kemampuan komunikasi mereka. Departemen kemahasiswaan perlu juga bekerjasama dengan organisasi milik mahasiswa Indonesia agar membantu baik dalam proses pengajaran Bahasa Indonesia maupun mengenalkan budaya, adat isitiadat dan kebiasaan sehari-hari Masyarakat local agar pengetahuan tersebut dapat diserap untuk meningkatkan proses adaptasi para mahasiswa Patani di Jember.

Skripsi Maseetoh Lateh lebih berfokus pada pentingnya pemberdayaan Mahasiswa Patani melalui organisasi HMPI di Jember dalam membantu menyelesaikan problematika yang dihadapi serta kegiatan-kegiatan yang diselenggarakan untuk menunjang dalam meningkatkan kemampuan adaptasi mahasiswa baru Patani di Indonesia. Penelitian Lateh merupakan penelitian sosial, sedangkan penelitian yang penulis lakukan membahas HMPI dari sisi historis. Skripsi Maseetoh Lateh menggunakan scope temporal dari tahun 2018-2019 dan membahas tentang Pemberdayaan Mahasiswa Patani Melalui organisasi Himpunan Mahasiswa Patani 2018-2019. Sedangkan penulis berfokus pada Perkembangan Himpunan Mahasiswa Patani pada tahun 2014-2022. Selain itu, penelitian yang dilakukan peneliti akan melengkapi penelitian dari skripsi.

Skripsi yang berjudul “Perkembangan Organisasi Persatuan Mahasiswa Islam Patani (Thailand Selatan) di Indonesia (PMIPTI) Bandung Tahun 1972-2016”. Karya Sunee Wamaeng dari Jurusan Sejarah dan Peradaban Islam, Fakultas Adab dan Humaniora (SPI). Skripsi Wamaeng tersebut menjelaskan mengenai latar belakang berdirinya organisai PMIPTI (Persatuan Mahasiswa Islam Patani Thailand Selatan di Indonesia) di Bandung. Tidak hanya membahas mengenai sejarah berdirinya PMIPTI, namun juga perkembangannya sejak pertama kali diresmikan pada 25 September 1972. PMIPTI merupakan organisasi mahasiswa Patani Thailand Selatan pertama yang didirikan di Indonesia dan usianya sudah lebih dari 50 tahun.

PMIPTI memiliki tujuan dalam pendiriannya untuk digunakan sebagai wadah dalam menciptakan generasi-generasi penerus yang memiliki jiwa kepemimpinan serta mempunyai pemikiran sebagai sosok yang sanggup dan siap membela nasib orang Melayu di Patani Thailand Selatan. PMIPTI merupakan organisasi yang sangat menjunjung tinggi nilai-nilai keislaman sehingga diharapkan anggota yang tergabung di dalamnya dapat memperoleh wawasan dari sisi intelektual namun juga spiritual. Pengembangan diri setiap anggotanya dilakukan guna meningkatkan sikap loyalitas, moralitas kepemimpinan agar nantinya bisa diimplementasikan ke kampung halamannya Patani dalam membangun persatuan yang progresif dan membentuk Masyarakat Patani menjadi lebih aman, adil, makmur dan Sejahtera.

Dalam perkembangannya PMIPTI menjadi organisasi yang independen dan mampu mendidik mandiri anggotanya agar menjadi pribadi yang lebih berani, penuh tekad semangat selaras dengan visi misi yang diemban organisasi. Setiap anggota memegang erat visi dan misi PMIPTI dan berusaha mewujudkan cita-cita tersebut. Selain keinginan mewujudkan cita-cita organisasi, setiap individu juga mempunyai misi tersendiri terhadap proses Pendidikan yang sedang mereka tempuh. Setelah rampung dengan Pendidikan mereka di Indonesia, nantinya ilmu yang diperoleh akan dimanfaatkan untuk menjadi bekal dalam terjun di dunia Masyarakat, serta untuk menyelesaikan problematika yang nantinya akan dihadapi. Visi dan misi PMIPTI pada dasar bertujuan dalam mengembangkan dan membentuk kader-kader berjiwa pemimpin yang memiliki wawasan di bidang Ilmu Pengetahuan dan agama.

Skripsi Suyanee Wamaeng lebih berfokus pada Perkembangan Organisasi Persatuan Mahasiswa Islam Patani (Thailand Selatan) di Indonesia (PMIPTI) Bandung. Sedangkan skripsi peneliti tentang organisasi lain milik mahasiswa Patani yakni HMPI. Meskipun sama-sama merupakan penelitian kesejarahan, adapun perbedaan lainnya dengan penelitian yang penulis lakukan terdapat pada ruang lingkup penelitian. Skripsi Suyanee Wamaeng menggunakan scope temporal dari tahun 1976-2016. Selain itu, Penelitian yang dilakukan peneliti akan melengkapi penelitian dari skripsi.

Dari uraian singkat isi skripsi di atas, bahasan mengenai adanya upaya untuk memberdayakan mahasiswa Patani (Thailand Selatan) dengan banyak kegiatan positif yang mampu meningkatkan wawasan dalam ranah akademik dan spiritualitas melalui organisasi, menginsiprasi HMPI untuk terus mewujudkan cita-cita baik tersebut. Hasil skripsi tersebut dapat dijadikan perbandingan dengan hasil observasi yang peneliti lingkungan sendiri. Dengan membandingkan temuan peneliti dengan hasil studi kasus sebelumnya maka akan dihasilkan fakta sejarah yang lebih objektif.

Berdasarkan ringkasan pembahasan penelitian-penelitian di atas maka dapat disimpulkan penelitian tentang mengenai Pemberdayaan Mahasiswa Patani Melalui Organisasi Himpunan Mahasiswa Patani (Thailand Selatan ) Di Indonesia (HMPI) Kabupaten Jember Periode 2018-2019 dan Perkembangan Organisasi Persatuan Mahasiswa Islam Patani (Thailand Selatan) di Indonesia (PMIPTI) Bandung. Namun, penelitian yang mengkaji dari sudut pandang kesejajrahan masih jarang dilakukan dan jika ada maka terdapat perbedaan ruang lingkup spasial dan temporalnya. Penelitian yang akan peneliti lakukan yakni “ Himpunan Mahasiswa Patani ( Thailand Selatan) di Indonesia (HMPI) kabupaten Jember tahun 2014-2022”. Belum ada yang mengkaji. Oleh karena, penelitian milik peneliti yang dapat dijadikan pembaharuan dan melengkapi penelitian sebelumnya sehingga dapat dijadikan referensi untuk penelitian- penelitian selanjutnya.

#### **E. Kerangka Konseptual**

Penelitian ini menggunakan pendekatan sosiologi organisasi. Pendekatan sosiologi organisasi peneliti pilih karena sesuai dengan kajian yang dikaji, yakni organisasi HMPI. adalah sebuah cabang atau bagian khusus sosiologi yang menekankan kajiannya tentang organisasi. Organisasi memiliki pengertian yang sangat luas sehingga kemudian dalam sosiologi organisasi dijelaskan mengenai batasan-batasan yang ditetapkan agar mudah dalam mempelajarinya. Terdapat tujuh batasan dalam mempelajari sosiologi organisasi. Batasan pertama, batasan mengenai definisi sosiologi organisasi jika dilihat dari seberapa jauh disiplin dalam kajiannya menjelaskan mengenai karakteristik organisasi dan peranan suatu organisasi, serta interaksi yang ada di dalam suatu organisasi dengan menggunakan

sudut pandang sosiologi. Batasan kedua, dalam sosiologi organisasi akan dibahas mengenai struktur dan hubungan sosial dalam organisasi. Berikutnya batasan ketiga, sosiologi organisasi juga berfokus pada pengkajian mengenai tatanan sosial, kekuasaan, dan wewenang-wewenang yang mendominasi suatu organisasi. Batasan keempat, menjabarkan bahwa dalam disiplin ilmu sosiologi organisasi membahas masalah yang berhubungan dengan hubungan kondisi intra dan relasi antara organisasi dengan organisasi lainnya dan lingkungan dimana organisasi itu tinggal. Batasan kelima, akan memfokuskan pembahasannya pada dinamika perbedaan dan tipologi organisasi. Selanjutnya batasan keenam, akan berfokus pada analisis seputar isu-isu yang berkembang dan masih ada keterkaitan dengan suatu organisasi, yaitu sistem sosial, iklim, budaya organisasi, jaringan kerja, dan masih banyak lagi. Batasan terakhir, bahwa sosiologi organisasi turut berfokus pula mempelajari harapan sosial, proses management, struktur serta pengawasan yang berhubungan dengan organisasi.

Dari batasan-batasan itu, Alo Liliweri lebih jauh mengungkapkan tiga ruang lingkup sosiologi organisasi.<sup>6</sup>

1. Sosiologi organisasi mengkaji mengenai konsep, ranah teoritis, metodologi penelitian, struktur, konflik, budaya, iklim, dan komunikasi dalam organisasi.
2. Sosiologi organisasi juga menganalisis mengenai tiga unit kajian, yakni individu/personal, hubungan antarpribadi dan kelompok antar pekerja serta organisasi bercakupan besar. bahasannya, meliputi: motivasi, produktivitas, sasaran, komitmen dan kemampuan individu, serta kelompok dalam organisasi.
3. Sosiologi organisasi mempelajari organisasi sebagai salah satu bentuk kelompok sosial yang formal yang ada dan berkembang di masyarakat.<sup>8</sup>

Penelitian ini menggunakan teori pranata sosial. Teori pranata sosial merupakan suatu sistem tata kelakuan dalam ihubungan yang berfokus kepada kegiatan-kegiatan guna memenuhi berbagai kebutuhan khusus dalam kehidupan masyarakat. Pranata sosial berasal dari Bahasa asing *sosial institutions*, itulah

---

<sup>6</sup> *Ibid*, hlm. 15-16

sebabnya ada beberapa ahli sosiologi yang yang mengertikannya sebagai Lembaga kemasyarakatan, di antaranya adalah Soerjono Soekanto. Lembaga kemasyarakatan diartikan sebagai gabungan norma dari berbagai tingkah laku yang berkisar pada suatu kebutuhan pokok di dalam kehidupan bermasyarakat. Dengan kata lain, pranata sosial merupakan Kumpulan norma (system norma) dalam hubungannya dengan pemenuhan kebutuhan pokok Masyarakat. Secara umum, pranata sosial mempunyai beberapa fungsi. Berikut ini fungsi-fungsi pranata sosial.<sup>7</sup>

- a. Memberikan pedoman kepada anggota masyarakat dalam hal bertingkah laku dan bersikap dalam menghadapi masalah kemasyarakatan
- b. Menjaga keutuhan dan integrasi Masyarakat.
- c. Memberikan pegangan dan kepada Masyarakat untuk mengadakan system pengendalian sosial, artinya system pengawasan Masyarakat terhadap tingkah laku anggota-anggotanya.

#### **F. Metode Penelitian**

Penelitian yang dilakukan peneliti merupakan penelitian kesejarahan, sehingga metode penelitian yang digunakan adalah metode sejarah. Metode sejarah merupakan suatu proses menguji dan menganalisis dengan kritis, rekaman dan peninggalan di masa lampau. disesuaikan dengan data-data yang telah diperoleh. Dengan menggunakan metode sejarah, sejarawan bisa merekonstruksi banyak peristiwa-peristiwa di masa lampau. Metode sejarah terdiri dari empat Langkah, yakni heuristik, kritik, interpretasi, dan historiografi.<sup>8</sup>

##### 1. Heuristik

Langkah pertama yang harus dilakukan dalam penelitian sejarah adalah pengumpulan sumber (heuristik). Sumber-sumber yang dimaksud adalah data-data yang memiliki keterkaitan dengan jenis penelitian sejarah yang di kaji. Sumber yang dikumpulkan masih dibagi menjadi dua jenis, yakni sumber primer dan sekunder. Sumber primer dalam penelitian sejarah merupakan bukti

---

<sup>7</sup> Vamaeng, Sunee. 2017. Perkembangan Organisasi Persatuan Mahasiswa Islam Patani (Thailand Selatan) di Indonesia (PEMIPTI) Bandung Tahun 1972-2016. *Skripsi*. Bandung: UIN Sunan Gunung Djati. Hlm 17

<sup>8</sup> Gottschalk, L. . *Mengerti Sejarah*. Yayasan Penerbit Universitas Indonesia, 1975.

utama yang dapat menjelaskan suatu fakta sejarah. Sumber primer yang dapat digunakan, seperti arsip dokumen, foto, video, wawancara dengan tokohnya secara langsung dan masih banyak lagi. Suatu data dapat dikatakan sebagai sumber primer jika memenuhi kriteria, yakni 1) sezaman dengan peristiwa, 2) diperoleh dari saksi mata yang mengalami dan melihat peristiwa secara langsung dengan panca indra. Sedangkan sumber sekunder merupakan sumber pendukung dalam penelitian sejarah, berupa data yang diperoleh bukan dari saksi mata langsung. Sumber sekunder, contohnya buku-buku atau laporan dari para sejarawan terdahulu

Adapun sumber yang digunakan peneliti untuk sumber primer berupa foto, arsip, dan wawancara. Sumber foto yang digunakan foto para pendiri HMPI, foto para ketua umum HMPI, dan foto dokumentasi kegiatan HMPI dari tahun ke tahun. Sumber primer selanjutnya yakni sumber arsip berupa berkas data mahasiswa Patani di Jember, modul dan LPJ HMPI. Berikutnya peneliti juga menggunakan sumber lisan yaitu wawancara dengan salah satu pendiri HMPI, ketua umum HMPI periode 2013-2015 dan 2019-2020. Dari berbagai sumber yang telah disebutkan akan membantu peneliti dalam mengkaji skripsi ini.

## 2. Kritik

Langkah kedua dalam melakukan penelitian sejarah yaitu kritik sumber. Kritik digunakan sebagai wujud pertimbangan mengenai data sejarah yang akan digunakan benar-benar valid atau kredibel. Tahapan ini bertujuan untuk menyeleksi data sebagai fakta. Kritik terbagi menjadi dua tahapan yaitu kritik ekstern (autentisitas) dan kritik intern (kredibilitas). Kritik ekstern merupakan pengujian terhadap aspek luar sumber sejarah. Kritik ekstern yang dilakukan peneliti adalah dengan penilaian terhadap dokumen-dokumen atau arsip dari sekretariat HMPI Jember dan pemilihan informan yang akan diwawancarai. Informan yang akan diwawancarai adalah orang-orang yang dianggap mampu atau memumpun untuk memberikan keterangan terkait penelitian yang sedang dilakukan.

Kritik intern adalah kritik sumber yang berfokus pada aspek dalam. Aspek dalam yang dimaksud merupakan isi atau konten yang termuat dalam sumber informasi yang telah dikumpulkan pada tahapan pertama. Kritik internal memastikan data yang dikumpulkan digunakan atau tidak dalam penelitian. Hal yang dilakukan oleh peneliti dalam kritik intern ini adalah mengkritisi hasil wawancara dan dokumen yang diperoleh yaitu dengan membandingkan data satu dengan data lainnya.

### 3. Interpretasi

Langkah ketiga dalam mengkaji penelitian sejarah adalah interpretasi atau penafsiran. Interpretasi dilakukan guna menyusun fakta-fakta yang didapat dari sumber-sumber sejarah agar menjadi selaras. Untuk melakukan interpretasi terdapat dua cara yang bisa dilakukan, yakni analisis dan sintesis. Analisis (menguraikan) artinya dalam menafsirkan sumber sejarah dilakukan dengan menguraikan fakta satu persatu dari setiap data yang ditemukan, masing-masing data memiliki setidaknya satu kesimpulan.

Cara kedua dalam melakukan interpretasi adalah sintesis atau menyatukan. Ketika peneliti menggunakan cara ini maka penafsiran sumber sejarah dilakukan dengan mengumpulkan beberapa sumber sejarah yang berbeda kemudian menarik satu kesimpulan dari sumber-sumber tersebut. Dalam penelitian ini akan digunakan cara sintesis dalam menafsirkan sumber sejarah.

Dari sumber foto yang telah ditemukan dapat dilihat bahwa terdapat empat orang yang berperan dalam proses terbentuknya HMPI. Selain itu dari sumber foto tersebut dapat disimpulkan dalam berlangsungnya kepengurusan HMPI kegiatan yang dijalankan terus berlanjut dan berkembang. Selanjutnya, dari arsip berupa berkas-berkas data diri mahasiswa Patani di Jember peneliti menyimpulkan bahwa jumlah mahasiswa Patani yang datang ke Jember tidak menentu kadang mengalami peningkatan kadang jumlahnya juga menurun. Terakhir, dari hasil wawancara dengan narasumber nantinya akan diperoleh penjelasan dinamika HMPI Jember lebih jelas.

#### 4. Historiografi

Setelah langkah heuristik, kritik, dan interpretasi dilakukan, maka Langkah terakhir adalah historiografi. Historiografi atau penulisan sejarah dilakukan dengan menjabarkan hasil rekonstruksi suatu penelitian sejarah dalam bentuk tulisan yang kronologis. Oleh karenanya, skripsi yang akan peneliti susun nanti membahas tentang Himpunan Mahasiswa Patani (Thailand Selatan) di Indonesia (HMPI) kabupaten Jember. Mulai dari latar belakang kemunculannya sampai dengan dinamika keberadaan dari tahun 2014 hingga 2022.

#### **G. Sistematika Penelitian**

Pada sub bahasan ini akan disampaikan mengenai pembagian bab dan sub bab dalam penulisan skripsi yang akan peneliti lakukan. Berikut adalah sistematika penulisan yang akan digunakan yakni:

#### **BAB 1. PENDAHULUAN**

- A. Latar belakang penelitian
- B. Rumusan masalah dan ruang lingkup
- C. Tujuan dan manfaat penelitian
- D. Tinjauan pustaka
- E. Kerangka konseptual
- F. Metode penelitian
- G. Sistematika penulisan

#### **BAB 2. SEJARAH BERDIRINYA HIMPUNAN MAHASISWA PATANI (THAILAND SELATAN) DI INDONESIA (HMPI) KABUPATEN JEMBER TAHUN 2014-2022**

- A. Latar belakang berdirinya organisasi HMPI.

#### **BAB 3. DINAMIKA HIMPUNAN MAHASISWA PATANI (THAILAND SELATAN) DI INDONESIA (HMPI) KABUPATEN JEMBER TAHUN 2014-2022**

- A. Dinamika organisasi HMPI sebelum covid 19 tahun 2014-2020.
- B. Dinamika organisasi HMPI pasca covid 19 tahun 2020-2022.

**BAB 4. PENUTUP**

A. Simpulan

B. Saran

**BAB 2.**  
**SEJARAH BERDIRINYA HIMPUNAN MAHASISWA PATANI**  
**(THAILAND SELATAN) DI INDONESIA (HMPI) KABUPATEN**  
**JEMBER TAHUN 2014-2022**

**A. Latar Belakang berdirinya Organisasi HMPI**

Himpunan Mahasiswa Patani (Thailand Selatan) di Indonesia atau bisa disebut dengan HMPI adalah sebuah organisasi yang beranggotakan mahasiswa Patani yang sedang menempuh pendidikan di Indonesia. HMPI berdiri dikarenakan faktor ideologis historis yakni untuk mempererat tali persatuan dan persaudaraan mahasiswa Patani yang berkuliah atau menempuh Pendidikan di Indonesia. HMPI juga dapat menjadi suatu *kawah candra dimuka* bagi mahasiswa Patani untuk berproses dalam belajar dan berdiskusi untuk meningkatkan sumber daya manusia selama belajar di Indonesia sehingga bisa meningkatkan nilai intelektual, akademis dan nilai kemasyarakatan selama belajar di Indonesia sehingga nantinya dapat memberikan manfaat untuk Patani.

Sebelum menjadi HMPI, organisasi ini bernama Keluarga Mahasiswa Thailand di Jember (KMTJ) secara belum resmi pada tanggal 28 Agustus 2011, bertempat di Jalan Jawa 8 No 16 Jember. Dengan tokoh-tokoh penggagas berdirinya organisasi KMTJ adalah Yasir Bin Ahmad, Abdullah Bin Muhammad Zainun, Sareef Bin Ahmad, dan Arkom Bin Abdurrahman. Alasan dibentuknya organisasi pendahulu yakni KMTJ, antara lain sebagai berikut:

- a. Membentuk organisasi baru secara independen.
- b. Pusat meningkatkan pendidikan.
- c. Mempereratkan tali persaudaraan antara mahasiswa Islam Patani yang kuliah di Indonesia dan masyarakat luar.
- d. Agar mahasiswa Patani lebih solid dihadapan pemerintahan Thailand.

KMTJ yang merupakan cikal bakal dari organisasi HMPI telah mengalami berbagai perubahan seiring berjalannya waktu. perubahan yang dialami oleh KMTJ tidak terlepas dari adanya pengaruh organisasi-organisasi lain seperti organisasi mahasiswa Patani yang ada di Indonesia seperti PMIPTI, organisasi

mahasiswa Indonesia seperti PMII, HMI dan GMNI yang berada di Jember. KMTJ sendiri baru diresmikan pada tanggal 05 Juli 2012, di Jalan Jawa 8 no. 35A, Jember.

Perkembangan KMTJ sangat pesat baik secara intelektual, akademis dan nilai-nilai kemasyarakatan untuk menyesuaikan dengan situasi dan kondisi pada waktu itu. Keluarga Mahasiswa Thailand di Jember (KMTJ) berubah nama menjadi Keluarga Mahasiswa Patani (Selatan Thailand) di Indonesia (KMPI), pada tanggal 13 September, di Jalan Jawa 8 no.18, Jember.

Setelah KMPI berjalan dengan lancar maka mahasiswa Patani yang kuliah di kawasan kabupaten Tulungagung dan Kabupaten Kediri mengajukan diri untuk ikut bergabung. Kemudian nama organisasi Keluarga Mahasiswa Patani (Thailand) di Indonesia (KMPI) diubah menjadi Himpunan Mahasiswa Islam Patani (Selatan Thailand) di Indonesia (HMPI) pada tanggal 27 Januari 2014 bertempat pada Aula Persemaian Permanen Garahan (PPG) Jember.

#### 1) Visi dan Misi HMPI

Visi HMPI adalah sebagai berikut.

Menjadikan wadah pembinaan kader terwujudnya insan berprestasi untuk siap berbakti

Misi HMPI adalah sebagai berikut.

- a. Menciptakan HMPI sebagai wadah;
- b. Mengembangkan bakat anggota tercapainya cita-cita;
- c. Membangun hubungan harmonis menumbuhkan rasa kekeluargaan demi progresif organisasi;
- d. Menyelenggarakan kegiatan yang bersifat islamis, kreatif, dan intelektual;
- e. Mengembangkan jaringan dengan berbagai organisasi mahasiswa dan organisasi masyarakat.

#### 2) Anggaran Dasar dan Anggaran Rumah Tangga HMPI<sup>9</sup>

---

<sup>9</sup> Modul Himpunan Mahasiswa Patani (Thailand Selatan) Indonesia Periode 2015/2016. 2015. Jember: HMPI

Tokoh-Tokoh pendiri HMPI di Kabupaten Jember adalah sebagai berikut.

a) Yasir Bin Ahmad

Gambar 2.1 Tokoh Pertama HMPI



Sumber: Sekretariat HMPI

Yasir Bin Ahmad lahir di Patani. Ia merupakan salah satu tokoh penggagas atau pencetus dari organisasi HMPI. Yasir bersama dengan adiknya yakni Sareef bersama-sama datang ke Indonesia untuk berkuliah yakni di Universitas Jember. Beliau dikenal sebagai pribadi yang lemah lembut.

“Mas Yasir sebagai orang lemah lembut dan kepedulian sangat hebat, peduli kepada orang lain. Sehingga dengan rasa kepedulian yang tinggilah membangun sebuah organisasi supaya kita-kita yang ada disini bisa saling menghormati, bisa saling menjaga diantara satu sama lain dan mas Yasir sendiri orangnya sangat hebat. Merawat dan melayani orang-orang yang baru datang..... Mas Yasir ini orangnya juga selalu memikirkan orang lain sehingga itulah membuat dia sangat sangat ingin mengadakan organisasi atau sebagai wadah untuk berkumpul mahasiswa Thailand sendiri dan juga teman-teman yang ingin belajar bersama kita.<sup>10</sup>”

Namun beliau tidak sampai menyelesaikan masa studinya. Beliau ditabrak truk ketika sedang berada di jalan dan kemudian dibawa ke rumah sakit. Kemudian diantar pulang menuju kampung halaman dan meninggal pada saat sedang dipangku oleh ibunya.

---

<sup>10</sup> Wawancara Hilmi Disae, 15 Mei 2024

b) Sareef bin Ahmad

Gambar 2.2 Tokoh Kedua HMPI



Sumber: Sekretariat HMPI

Sareef bin Ahmad merupakan adik dari Yasir bin Ahmad, atau juga dikenal dengan Abae Syarif. Sareef lahir di Patani pada 22 Oktober 1990 Ia adalah anak ke 5 dari 5 bersaudara. Ia mengenyam pendidikan SMA nya di Suttisartwittaya. Sareef bersama dengan kakaknya Yasir bersama-sama datang ke Indonesia untuk kuliah dan menjadi salah satu tokoh penting bagi pendirian HMPI. Ia berkuliah di Universitas Jember angkatan 2011 di Fakultas Ilmu Sosial dan Politik Program Studi Administrasi Negara. Selama berkuliah di Jember ia tinggal di Jalan Jawa 8 no. 18. Mas Sareef dikenal sebagai pribadi yang suka menjalin silaturahmi. Tidak hanya kepada mahasiswa atau mahasiswi dari Patani Thailand Selatan, ia juga menjalin hubungan baik dengan tokoh-tokoh setempat. Mas Sareef kemudian menjadi jembatan penghubung antara HMPI dengan tokoh-tokoh setempat. Mas Sareef jika mengikuti beberapa organisasi untuk mengetahui bagaimana cara menjalankan organisasi dengan baik dan kemudian menerapkan ilmu tersebut pada Organisasi HMPI.

“Mas Sareef sendiri, dia mengikuti beberapa organisasi salah satunya organisasi PMII dan juga yang dikampus mas Sareef itu ikut organisasi Mapala pecinta alam. Jadi dengan hubungan dan silaturahmi mas Sareef itu, dia mempelajari yang dijalankan organisasi tersebut dan dia untuk mempelajari dan menerapkan apa saja yang dia dapatkan setelah mengikuti beberapa organisasi tadi.<sup>11</sup>”

---

<sup>11</sup> Wawancara Hilmi Disae, 15 Mei 2024

c) Abdullah Bin Muhammad Zainun

Gambar 2.3 Tokoh Ketiga HMPI



Sumber: Sekretariat HMPI

Abdullah Bin Muhammad Zainun merupakan salah satu tokoh penggagas HMPI, dengan nama panggilan B Loh. Ia lahir di Patani 27 Oktober 1987, merupakan anak ke 3 dari 4 bersaudara. Abdullah pernah bersekolah di Ma'ahadul Besatiddiniyah (SMA). Pada tahun 2011, ia memutuskan untuk melanjutkan kuliah di Indonesia yakni di Universitas Jember Fakultas Sastra Program Studi Sastra Indonesia. Selama di Jember ia tinggal di Perumahan Gunung Batu Blok G, 56. Abdullah dikenal sebagai kepribadian yang suka berbaur dengan masyarakat setempat. Hal ini dilakukan agar masyarakat setempat mengetahui dan turut hadir dalam kegiatan yang dilakukan oleh HMPI. Terlebih sebagai organisasi yang baru eksis tentu membutuhkan seseorang yang dapat mengenalkan kepada masyarakat. Abdullah juga sering mengikuti kegiatan-kegiatan yang dilakukan masyarakat setempat untuk menyerap ilmu berkaitan dengan keorganisasian yang nantinya diterapkan pada organisasi HMPI. Bersama dengan Sareef, Abdullah berusaha menjalin hubungan baik dengan masyarakat setempat sehingga akan bermanfaat pada anggota lain terlebih khusus pada organisasi yang tidak akan lepas dari masyarakat setempat dalam melaksanakan kegiatan eksternal.

d) Arkom Bin Abdurrahman

Gambar 2.4 Tokoh Keempat HMPI



Sumber: Sekretariat HMPI

Arkom Bin Abdurrahman lahir di Yala, 15 may 1992. Merupakan salah satu tokoh berdiri organisasi HMPI yang keempat. Ia kuliah di Univesitas jember kuliah fakutas Sastra jurusan sastra indonesia. Ia berasal dari thailand selatan 102 m.3 T.Kayubokok A. Raman ch. Yala 95740. Ada 5 saudara dan jadi anak yang ke 2. Dia sekolah SMA di Maahadislamiyah balo yang bertempat di 286 M. 3 stasiunT.baloA.Ramanch.Yala95140. Arkom dikenal sebagai pribadi yang tegas dan berani. Organisasi yang baik tentu memiliki tokoh yang memiliki ketegasan dan keberanian untuk menjaga stabilitas organisasi. Arkom selalu menitip pesan kepada pada adik-adiknya bahwa “kehidupan kita ini harus ada sifat keberanian untuk melakukan sesuatu apalagi kita sebagai seorang mahasiswa harus berani menjadi agent of change berani dengan perubahan.”<sup>12</sup>

---

<sup>12</sup> Wawancara Hilmi Disae, 15 Mei 2024

**BAB 3.**  
**DINAMIKA HIMPUNAN MAHASISWA PATANI**  
**(THAILAND SELATAN) DI INDONESIA (HMPI)**  
**KABUPATEN JEMBER TAHUN 2014-2022**

**A. Dinamika HMPI Sebelum Covid 19 2014-2020**

Sebelum menjadi HMPI, organisasi ini bernama Keluarga Mahasiswa Patani (Thailand Selatan) di Indonesia (KMPI). Kemudian mengalami pergantian nama menjadi HMPI setelah keluarga mahasiswa Patani Kediri dan Tulungagung menyatakan diri untuk bergabung, tepatnya pada 27 Januari 2014.

“Awal HMPI dulu tidak ada organisasi dulu, jadi orang yang belajar disini tidak ada dan baru ada 2011, ada beberapa orang saja. belum kenal mahasiswa Thailand ada 4 orang. mereka mulai berbincang untuk membentuk organisasi di Jember, agar ada anak-anak thailand yang masih mau kuliah di jember ini dan belum resmi. Mulai resmi ditahun 2014. kenapa harus HMPI, karena HMPI dulu belum HMPI pertamanya KMTJ. Mulai 2014 resmi jadi hmpi. HMPI ini organisasi untuk khususnya di Jember khususnya mahasiswa yang berkuliah di Jember. Mahasiswa belajar selain untuk mahasiswa juga kegiatan untuk masyarakat.”<sup>13</sup>

Pendapat lain berkaitan dengan terbentuknya HMPI yaitu

“awal mula HMPI dikarenakan faktor ideologis dan historis yaitu untuk mempererat persaudaraan dengan mahasiswa Patani yang Menuntut ilmu di Jember hingga akhirnya awal mula lahir keluarga mahasiswa Thailand di Jember, secara resmi 28 agustus 2011 bertempat di jalan jawa gang 8. Pada saat itu ada 4 penggagas yaitu Syarif, Yasir, Abdullah, dan Furqon sebagai pendiri. HMPI resmi berdiri 2012 yaitu pada tanggal 7 juli 2012”.<sup>14</sup>

Pendapat lain berkaitan dengan perubahan nama menjadi HMPI yaitu.

“Alasan dinamakan HMPI. karena pada saat itu ada delegasi yang ingin bersama dengan kita di Jember yaitu delegasi Tulungagung, Kediri, dan Semarang. jikalau dinamakan KMTI terlalu sempit dan tidak dapat dijadikan organisasi secara formal, hingga akhirnya diubah menjadi kmti sebagai pusat perhimpunan mahasiswa yang ada di Jember HMPI.fungsi HMPI kita sebagai suatu wadah pengkaderan mahasiswa patani di indonesia yang berorganisasi pada mahasiswa

---

<sup>13</sup> Wawancara Asuwan Nawee, 10 Mei 2024

<sup>14</sup> Wawancara Hilmi Disaae 10 Mei 2024

dan kemasyarakatan dan hmpi. program yang dijalankan di HMPI, program yang dinamakan eksternal dan internal. internal kebiasaan kami menjalankan tugas kita sebagai mahasiswa yang akan pulang ketanah air, kita menciptakan mahasiswa sebagai agent of change, eksternal sendiri diskusi untuk menambah wawasan dan kecerdasan anggota”.<sup>15</sup>

Organisasi Himpunan Mahasiswa Patani (selatan Thailand) di Indonesia pada tanggal 16-17 Mei 2015 mengadakan Sidang Istimewa kali pertama yang di wakili oleh 3 delegasi Jember, Kediri dan Tulungagung. Sidang ini bertujuan membahas Anggaran Dasar (AD) dan Anggaran Rumah Tangga (ART) yang bertempat di lokal 4 gedung Pascasarjana Institut Agama Islam Negeri (IAIN) Tulungagung. Dari pertemuan kali ini juga perwakilan dari setiap delegasi berbicara tentang hal-hal untuk mempereratkan anggota antar organisasi setiap delegasi. Maka dapat keputusan bahwa akan mengadakan Majelis Persaudaraan HMPI (MPH) maka disetujui untuk melaksanakan di delegasi Tulungagung. Selain itu, hasil sidang pada kali juga dapat berubah beberapa ayat dalam AD/ART antaranya ialah yang berkaitan dengan lambing dan bendera.

Keterangan Perubahan Lambang:

Gambar 3.1 Lambang dulu  
bintang warna putih



Gambar 3.2 Lambang baru  
bintang warna kuning



Gambar 3.3 Perubahan Bendera HMPI

<sup>15</sup> Wawancara Hilmi Disaae 10 Mei 2024

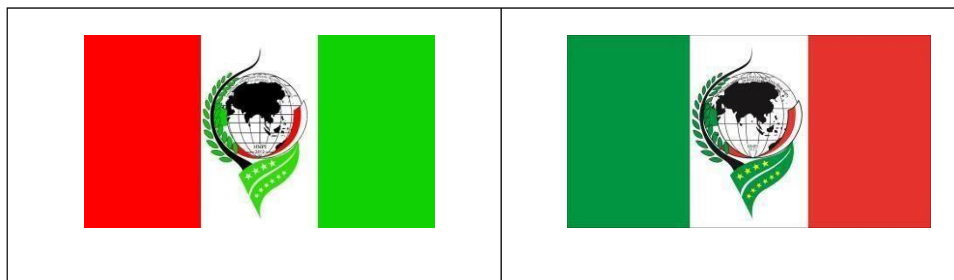

*Sumber: Modul HMPI Tahun 2015/2016*

Keterangan perubahan Bendera

Bendera dulu : warna merah berada disebelah kiri tangan dan warna hijau muda beradadi sebelah kanan tangan.

Bendera Baru : warna hijau tua berada disebelah kiri tangan dan warna merah berada di sebelah kanan tangan.<sup>16</sup>

Organisasi HMPI pada tanggal 7-11 Februari 2016 mengadakan Majelis Persaudaraan HMPI (MPH) yang diselenggarakan di HMPI Tulungagung. Peserta acara pada kali ini selain dari anggota HMPI 4 delegasi juga dari beberapa organisasi mahasiswa Patani lain seperti PMIPTI Bandung, Yogyakarta, Semarang dan PMITU Malang dan pada kesempatan ini HMPI meresmikan HMPI delegasi Semarang dan cabang organisasi HMPI TA di Ponorogo.

HMPI pada tangaal 24-25 Desember 2016 mengadakan sidang istimewa kali kedua yang di wakili oleh 5 orang dari 4 delegsi untuk membahaskan dan mengubah anggaran Dasar (AD) dan Anggaran Rumah Tangga (ART) bertempat di HMPI Jember. Dalam sidang kali ini juga disepakati dan menetapkan bendera HMPI secara resmi di dalam AD dan merubah lambang HMPI.<sup>17</sup>

Keterangan perubahan lambang:

---

<sup>16</sup> Modul Himpunan Mahasiswa Patani (Thailand Selatan) Indonesia Periode 2015/2016. 2015. Jember: HMPI

<sup>17</sup> Modul Himpunan Mahasiswa Patani (Thailand Selatan) Indonesia Periode 2016/2017. 2016. Jember: HMPI

**Lambang dulu :**

- 1) 7 garis vertikal dan 9 garis horizontal
- 2) warna hijau muda
- 3) nama lengkap HMPI font biasa

**Lambang baru :**

- 1) 6 garis vertikal dan 5 garis horizontal
- 2) warna hijau tua
- 3) Nama lengkap HMPI *bold*



*Sumber:* Modul HMPI 2016/2017

HMPI kemudian menjadi wadah bagi mahasiswa atau mahasiswi yang berasal dari Patani yang berkuliah di Kabupaten Jember. Himpunan ini kemudian menjalankan program kepengurusan tahun 2015-2016 yaitu program oprasional Staff Pengurus HMPI meliputi.

1. Struktur Organisasi.
2. Iuran bulanan anggota HMPI Rp.10,000 setiap tanggal 1 (satu).
3. Pengumuman anggaran biaya HMPI 3 bulan 1 kali.
4. Evaluasi departemen 1 bulan satu kali.
5. Evaluasi SPH 1 bulan 1 kali.
6. Terima, melayani tamu HMPI.
7. Mengadakan HMPI *Game*.
8. Membentuk Panitia Kongres.
9. Bertanggung jawab dalam acara kongres.
10. Bentuk panitia Ramadhon.

Sedangkan program operasional bidang khusus, beberapa program yang dijalankan yaitu kemahasiswaan dan keanggotaan.

1. Mencari informasi pendaftaran setiap kampus bagi mahasiswa baru untuk menjadi pilihan, sesuai dengan bakat dan minat mahasiswa.
2. Menerima data pendaftaran calon mahasiswa yang ingin melanjutkan kuliah di jember dengan melalui staf pengurus HMPI.
3. Usaha mencari sponsor mahasiswa baru yang tidak terikat.
4. Mengadakan tata cara kewajiban mahasiswa baik baru maupun lama.
5. Mengadakan bimbingan anggota baru.
6. Masa perkenalan anggota baru (MAPERABA)
7. Mengadakan cara MAPERABA maksimal dalam satu periode sebanyak dua kali selesai dengan situasi dan kondisi.
8. Mengisi materi kepada anggota muda.

Program operasional departemen yang ada yaitu ;

1. Pendidikan dan kaderisasi;
2. Mengadakan diskusi ilmiah secara terprogram Umum dan Kampus;
3. Mengadakan latihan Tafsir Quran;
4. Mengadakan belajar Tajwid;
5. Mengadakan bahas Hadist;
6. Mengadakan Bacaan Yasin dengan halaqoh Umum.;
7. Mengadakan latihan khutbah (laki-laki);
8. Mengadakan ceramah agama (wanita);
9. Mengadakan latihan sholawat barzanji;
10. Mengadakan sholat berjumah;
11. Mengadakan latihan imam solat;
12. Mengikuti dan mengadakan bedah buku minimal 1 kali dalam 1 periode;
13. Mengadakan seminar minimal 1 kali dalam 1 periode;
14. Mengadakan Latihan Dasar Kepemimpinan (LDK).

Perpustakaan dan Media (PERPUS)

1. Mengadakan alat2 yang berkaitan dengan kegiatan HMPI;
2. Mengadakan Mengeluarkan buku 1 bulan buah

### Hubungan Masyarakat (Humas)

1. Mengadakan hubungan dan mengurus keperluan anggota di kantor Imigrasi;
2. Mengadakan hubungan dan mengurus keperluan anggota untuk membuat surat lapor polisi;
3. Mengadakan hubungan antara organisasi sama organisasi;
4. Mengadakan hubungan sama Kementerian Agama Islam di Jember;
5. Mengadakan hubungan kedatangan tamu dan terima tamu;
6. Membantu pendaftaran anak baru masuk Universitas;
7. Mengadakan hubungan antara departemen ke departemen yang lain;
8. Mengadakan hubungan dengan kedutaan.

### Media (ME)

1. Membuat website HMPI;
2. Membuat majalah dinding (MADING).

### Ekonomi (EKO)

1. Membuat jual beli oleh anggota HMPI;
2. Mengadakan pasar umum;
3. Mengadakan mengatur barang apabila ada anggota pulang ke tanah air.

### Kegiatan (KEGIATAN)

1. Mengadakan kegiatan olahraga bersama setiap dua minggu sekali;
2. Mengadakan kegiatan olahraga setiap hari Sabtu di tempat/kampus masing-masing;
3. Mengadakan acara setiap awal bulan minimal 3 kali dalam 1 periode;
4. Makan bersama setiap dua minggu sekali (hari olahraga);
5. Mengadakan acara pada hari Raya.<sup>18</sup>
6. Mengadakan wisata bersama semua anggota HMPI;
7. Mengadakan sukan warna /sukan budaya tahunan HMPI;
8. Mengadakan acara pada hari besar dalam Islam;
9. Mengadakan kegiatan dalam bulan Ramadhon Karim;
10. Mengadakan seragam setiap rumah;

---

<sup>18</sup> Laporan Pertanggung Jawaban (LPJ) Periode 2015-2016. 2015. Jember: HMPI

11. Mengadakan absent setiap kali olahraga.;
12. Mengadakan pakaian budaya bersama dalam setiap ada acara.

Program yang telah dilaksanakan oleh kepengurusan tahun 2015-2016 yaitu.

1. Pendidikan dan kaderisasi (PENKAD);
2. Mengadakan diskusi ilmiah secara terprogram umum dan kampus;
3. Mengadakan latihan Tafsir Quran;
4. Mengadakan belajar Tajwid;
5. Mengadakan bahas Hadist;
6. Mengadakan Bacaan Yasinan dengan halaqoh Umum;
7. Mengadakan latihan khutbah (laki-laki);
8. Mengadakeramah agama (wanita);
9. Mengadakan latihan berzanjil;
10. Mengadakan sholat berjumah';
11. Mengadakan latihan Imam solat;
12. Mengikuti dan mengadakan bedah buku minimal 1 kali dalam 1 periode;
13. Mengadakan seminar minimal 1 kali dalam 1 periode;
14. Mengadakan latihan Dasar Kepemimpinan (LDK);
15. Mengadakan alat-alat yang berkaitan dengan kegiatan HMPI;
16. Mengadakan Mengeluarkan buku 1 bulan 1 bulan;
17. Mengadakan hubungan dan mengurus keperluan anggota di kantor Imigrasi;
18. Mengadakan hubungan dan mengurus keperluan anggota untuk membuat surat lapor polisi;
19. Mengadakan hubungan antara organisasi sama organisasi;
20. Mengadakan hubungan sama kementerian Agama Islam di Jember;
21. Mengadakan hubungan kedatangan tamu dan terima tamu;
22. Mengadakan pendaftaran anak baru masak Univesitas;
23. Mengadakan hubungan antara departemen ke deperteman yang lain;
24. Mengadakan hubungan dengan kedutaan;
25. Membuat website HMPI;
26. Membuat majalah dinding (MADING);

27. Mengadakan jual pulsa HMPI;
28. Mengadakan Syarikat umum;
29. Mengadakan olahraga bersama setiapdua minggu sekali;
30. Mengadakan olahraga setiap hari Sabtu di tempat/kampus masing-masing;
31. Mengadakan acara setiap awal bulan minimal 3 kali dalam 1 periode.
32. Makan bersama setiap dua minggu sekali (hari olahraga).
33. Mengadakan acara pada hari Raya.
34. Mengadakan wisata bersama semua anggota HMPI.
35. Mengadakan sukan warna/sukan budaya tahunan HMPI.
36. Mengingatnkan hari besar dalam Islam.
37. Mengadakan kegiatan dalam bulan Ramadhon Karim.
38. Mengadakan seragam budaya Patani.
39. Mengadakan struktrur setiap rumah.
40. Mengadakan absent setiap kali olahraga.
41. Mengadakan pakaian budaya Bersama dalam setiap ada acara.

Sedangkan program yang belum terlaksana yaitu.

1. Departemen Pendidikan dan Kaderisasi (Penkad)
2. Bedah buku minimal 1 kali dalam 1 periode.
3. Departemen Perpu (PERPUS)
4. Buku 1 bulan 1 buah
5. Departemen Hubungan Masyarakat (HUMAS)
6. Hubungan sama kementerian Agama Islam di Jember
7. Departemen Ekonomi (EKO)
8. Syarikat HMPI.
9. Mengadakan mengatur barang apabila ada anggota pulang ke tanah air.

Departemen Kegiatan (KEGIAT)

1. Mengadakan seragam budaya Patani.<sup>19</sup>

Sejumlah anggota HMPI pada tanggal 21-23 Oktober 2017 mengikuti acara Majelis Kerjasama Pelajar Patani di Indonesia (MKPPI) di Bandung. Dalam acara

---

<sup>19</sup> Laporan Pertanggung Jawaban (LPJ) Periode 2016-2017. 2016. Jember: HMPI

tersebut memiliki perlombaan dzikir barat, anasyid, pidoto, dan lain-lain. Peserta yang hadir dalam acara tersebut berasal dari beberapa tempat. Yang pertama dari organisasi HMPI sendiri, yaitu Kediri, Semarang, Jember, dan Tulungagung sendiri. Dari organisasi PMIPTI, yaitu Bandung (selaku tuan acara), Jogja, Semarang, Medan, Aceh, Riau, dan dari organisasi lain-lain seluruh Indonesia. Tujuan utama dalam acara tersebut untuk mempererat tali persaudaraan pelajar Patani yang sedang belajar di Indonesia.<sup>20</sup>

Program kepengurusan tahun 2017-2018 adalah sebagai berikut.

1. Program Operasional Staff Pengurus HMPI
2. Struktur Organisasi.
3. Iuran bulanan Anggota HMPI Rp. 10,000 (Sepuluh Rupiah) Setiap satu bulan.
4. Evaluasi departemen 1 bulan 1 kali.
5. Evaluasi SPH 2 minggu 1 kali.
6. Membentuk Panitia Kongres.
7. Bertanggungjawab dalam acara kongres.

Program Operasional Bidang Khusus.

Keanggotaan

1. Mengadakan disiplin anggota HMPI (DAH) Jember.
2. Taat dan patuh kepada ketua dan pimpinan.
3. Memberi kritik dan menerima kritik dengan jujur dan ikhlas.
4. Berpakaian menutupi aurat.
5. Setiap anggota yang ingin keluar kota harus melaporkan diri terlebih dahulu sebelum 24 jam sebelum berangkat melalui lisan.
6. Setiap anggota yang ingin keluar kota harus didampingi laki-laki dan dilarang berpasangan.
7. Diharamkan berpasangan dengan sengaja ditempat kediaman.
8. Menerimatamu yang berbeda kelamin terbatas jam 22:00 WIB, (kecuali ada urusan tertentu).
9. Beribadah kepada Allah dan jauhi maksiat.

---

<sup>20</sup> Modul Himpanan Mahasiswa Patani (Thailand Selatan) Indonesia Periode 2017/2018. 2017. Jember: HMPI

10. Bagi anggota HMPI yang melanggar disiplin anggota HMPI (DAH) maka akan dikenakan sanksi sesuai tingkatan pelanggarnya.
  11. Mengadakan tata cara kewajiban anggota muda maupun anggota biasa: Setiap anggota baru harus membayar uang pendaftaran sebanyak Rp.100.000 (seratusribu rupiah). Dalam melaksanakan suatu hal yang berkaitan dengan organisasi HMPI harus disetujui oleh pengurus organisasi yang bersangkutan. Anggota HMPI harus menjaga citra dan nama-nama baik dan rahasia organisasi HMPI walau situasi dan kondisi apapun. Anggota HMPI harus berpartisipasi aktif dalam segala bentuk kegiatan organisasi. Setiap anggota harus melunasi iuran Rp. 10,000 (sepuluhribu rupiah).
  12. Mengadakan buku catatan bagi anggota yang keluar kota.
  13. Mengadakan diskusi tentang AD/ART minimal 2 kali dalam satu periode.
  14. Mengadakan pertanggung jawaban atas permasalahan anggota:
  15. Mengontrol dan membimbing ketua kapus dalam melaksanakan lingkungan hidup harian,
  16. Setiap 1 bulan ada rapat ketua kampus,
  17. Mencari informasi dalam kampus masing-masing yang bersangkutan dengan anggota HMPI setiap 1 bulan,
  18. Mengadakan disiplin kampus: (Taah dan patuh kepada ketua kampus,
  19. Saling menghormati sesama kita dan lingkungan,
  20. Harus menjaga suara apapun setelah jam 22:00 WIB,
  21. Batasan tamu yang bukan muhrim terbatas pulang 22:00 WIB,
  22. Batasan anggota keluar malam, bagi laki-laki sampai jam 00.00, bagi Perempuan sampai jam 22.00)
  23. Menentukan bidang-bidang setiap kampus (Ketua kampus, Bendahara kampus, Hubungan kampus)
- Kemahasiswaan
1. Mencari informasi kampus dan proses pendaftaran perkuliahan bagi anggota baru.
  2. Mendampingi anggota terkait dengan keimegrasian dan kedutaan.
  3. Membaca buku minimal 1 jam perhari.

4. Mengadakan Latihan membaca, menulis dan mengetik dalam rangka mempersiapkan studi bagi anggota muda.
5. Memberi hadiah kepada anggota yang dapat nilai tertinggi dalam perkuliahan setia kampus.
6. Kaderisasi
7. Masa perkenalan anggota baru (MAPERABA), Mengadakan acara MAPERABA maksimal dalam satu periode sebanyak dua kali sesuai dengan situasi dan kondisi, Mengisi materi kepada anggota muda, Mengada disiplin kepada anggota muda, Harus baca buku minimal 1 jam sehari, Harus ikut semua kegiatan HMPI, Tidak benar keluar kota selain program yang di tentukan oleh HMPI, Tidak benar memiliki kendaraan sendiri, Tidak benar keluar kemana saja tanpa ada pimpinan.
8. Latihan dasar kepemimpinan (LDK); Mengisi materi LDK, Mengadakan upacara pra LDK.

#### Program Operasional Departemen (PENDIK)

1. Mengadakan diskusi umum tiga minggu satu kali.
2. Mengadakan diskusi setiap kampus (setiapminggu).
3. Mengadakan brlajar tajwid.
4. Mengadakan solat berjamaah.
5. Mengadakan bedah buku minimal satu kali satuperiode.
6. Mengadakan seminar minimal satu kali satuperiode.
7. Mencari informasi forum ilmiah terbuka.
8. Mencari informasi tentang pameran buku.
9. Mengadakan praktik ilmufiqih.

#### PERSEK

1. Mengadakan buku kecil untuk catatan peminjam buku.
2. Mengadakan stempel khusus perpustakaan.
3. Mengadakan pembagian kategori buku.
4. Setiap meminjam peralatan harus menyediakan uang jaminan sebesar 50,000 (lima puluhribu rupiah).

5. Setiap di pinjam barang umum harus ada surat peminjam dalam bentuk kertas dan catatan.
6. Mengadakan hardis khusus perpustakaan untuk simpan file buku dan arsip-arsip HMPI.
7. Mengadakan berkas untuk simpan arsip-arsip HMPI.
8. Mengadakan hadiah untuk orang yang membaca buku paling banyak.
9. Mengumpulkan buku dua Bulan perbuah.
10. Mengadakan magikom dan mistin.

#### Kesekretariatan

1. Mengadakan board informasi dan whiteboard.
2. Mengadakan Koran setiapminggu.
3. Mengadakan disiplin kesekretaitan.

#### Hubungan Masyarakat (Humas)

1. Mengadakan hubungan seorganisasi HMPI JEMBER.
2. Mengadakan hubungan se HMPI 14 lokasi.
3. Mengadakan hubungan antara organisasi lain (bertempat di indonesia).
4. Mengadakan hubungan HMPI sama organisasi ditanah air (PATANI).
5. Mengadakan hubungan polisi (jikamungkin).
6. Mengadakan hubungan kedatangan tamu dan terima tamu.
7. Mengadakan hubungan-hubungan diantara departemen-departeman yang lain.

#### Departemen Ekonomi

1. Mengadakan serikat HMPI.
2. Mengadakan penjualan kenangan-kenangan dari DEP.EKOPAR.
3. Mengadakan penjualan dalam kegiatan.
4. Titip jualan barang apabila anggota ingin pulang ketanah air.
5. Mengadakan jual kalender tahunan.

#### DEP.EKOPAR

1. Menyediakan jualan kain untuk buat seragam HMPI.
2. Mengadakan jualan baju olahraga.
3. Mengadakan jualan lambang HMPI setiap rumah.
4. Mengadakan jualan buku doa-doa.
5. Mengadakan jualan pulsa.
6. Mengadakan jualan surat izin keluar kota (SIKK)

#### Departemen Pariwisata

1. Mengadakan iuran (20,000 RP. Setiap bulan untuk wisata UMUM).
2. Mengadakan kenangan setelah wisata.
3. Mengadakan jadwal untuk mendampingi tamu.
4. Menyewakan mobil.
5. Berpartisipasi sesama departemen.

#### Departemen Media

1. Mengelola semua media HMPI sama ada berbentuk Website. Page dan sebagainya.
2. Mengadakan buletin, Mejalah dinding (MADING) dan memberinformasi lainnya.
3. Mengada Basic Media Training.
4. Mengadakan media bagi setiap kegiatan HMPI untuk menjadi bukti kecuali kegiatan-kegiatan yang tidak diizinkan oleh ketua pelaksanaan.
5. Berpartisitipasi dengan departement-departement lain.
6. Mengadakan label nama rumah bagi setiap rumah anggota HMPI.
7. Mengadakan bendera HMPI bagi setiap rumah.
8. Mengeluarkan poster jadwal buku puasa dan kelebihan solat tarawih.
9. Mengadakan kalender tahunan.
10. Membeli camera.

#### Departemen Olahraga dan Kesehatan

1. Mengadakan olahraga umum setiap minggu.
2. Mengadakan olahraga setiap kampus 1 minggu 1 kali.
3. Mengadakan seragam olahraga.
4. Mencari informasi turnamen yang terbuka.
5. Mengadakan HMPI leage (L.futsal) (P.volly ball).
6. Mengadakan minuman setiap kali olahraga umum.
7. Mengadakan alat pengobatan setiap kampus.
8. Mengadakan sanksi bagi anggota yang tidak ikut olahraga.

#### Departemen Sosial Budaya

1. Mengadakan acara-acara minimal 3 kali dalam satu periode.

2. Mengadakan acara pada hari raya.
3. Mengadakan sukan budaya.
4. Mengadakan hari besar dalam islam.
5. Mengadakan kegiatan dalam bulan ramadhan.
6. Mengadakan taaruf tamu.
7. Mengadakan baju budaya HMPI berciri budaya Patani.
8. Mengadakan bakti sosial.

Program yang telah dilaksanakan dalam kepengurusan ini yaitu.

1. Mengadakan disiplin anggota HMPI ( DAH) Jember.
2. Mengadakan tata cara kewajiban anggota muda maupun anggota biasa.
3. Mengadakan buku catatan bagi anggota yang keluar kota.
4. Mengadakan diskusi tentang AD/ART minimal 2 kali dalam satu periode.
5. Mengadakan pertanggung jawaban atas permasalahan anggota.
6. Mencari informasi kampus dan proses pendaftaran perkuliahan bagi anggota baru.
7. Mendampingi anggota terkait dengan keimegrasian dan kedutaan.
8. Mengadakan latihan membaca menulis dan mengetik dalam rangka mempersiapkan studi bagi anggota muda.
9. Memberi hadiah kepada anggota yang dapat nilai tertinggi dalam perkuliahan setia kampus.
10. Masa perkenalan anggota baru (MAPERABA); Mengadakan acara MAPERABA maksimal dalam satu periode sebanyak dua kali sesuai dengan situasi dan kondisi, Mengisi materi kepada anggota muda, Mengada disiplin kepada anggota muda.
11. Latihan dasar kepemimpinan (LDK); Mengisi materi LDK, Mengadakan upacara pra LDK.
12. Mengadakan diskusi umum tiga minggu satu kali.
13. Mengadakan diskusi setiap kampus ( setiap minggu).
14. Mengadakan belajar tajwid.
15. Mengadakan sholat berjamaah.
16. Mengadakan bedah buku minimal satu kali satu periode.

17. Mencari informasi tentang pameran buku.
18. Mengadakan praktik ilmu fiqih.
19. Mengadakan buku kecil untuk catatan peminjaman buku.
20. Mengadakan stempel khusus perpustakaan.
21. Mengadakan pembagian kategori buku.
22. Setiap meminjamkan peralatan harus menyediakan uang jaminan sebesar 50,000 (lima puluh ribu rupiah).
23. Setiap di pinjam barang umum harus ada surat peminjaman dalam bentuk kertas dan catatan.
24. Menyediakan hardis khusus perpustakaan untuk simpan file buku dan arsip- arsip HMPI.
25. Menyediakan berkas untuk simpan arsip-arsip HMPI.
26. Mengadakan hadiah untuk orang yang membaca buku paling banyak.
27. Mengumpul buku dua bulan perbuah.
28. Mengadakan mistin.
29. Mengadakan bord informasi dan whiteboard.
30. Mengadakan koran setiap minggu.
31. Mengadakan disiplin kesekretariatan.
32. Mengadakan hubungan seorganisasi HMPI JEMBER.
33. Mengadakan hubungan se HMPI 4 lokasi.
34. Mengadakan hubungan antar organisasi lain (bertempat di Indonesia)
35. Mengadakan hubungan HMPI sama organisasi di tanah air (PATANI).
36. Mengadakan hubungan kedatangan tamu dan terima tamu.
37. Mengadakan hubungan-hubungan diantara departemen-departemen yang lain.
38. Mengadakan serikat HMPI.
39. Mengadakan penjualan kenangan-kenangan dari DEP. EKOPAR.
40. Mengadakan penjualan dalam kegiatan.
41. Titip jualan barang apabila anggota ingin pulang ke tanah air.
42. Mengadakan jual kalender tahunan.
43. Menyediakan jualan kain untuk buat seragam HMPI.
44. Mengadakan jualan baju olahraga.

45. Mengadakkann jualan lambang HMPI setiap rumah.
46. Mengadakan jualan pulsa.
47. Mengadakan jualan surat izin keluar kota (SIKK).
48. Menyewakan mobil.
49. Departemen MED
50. Mengelola semua media HMPI sama ada berbentuk Wensite, Page dan sebagainya.
51. Mengadakkann Buletin, Majalah dinding (MADING) dan member informasi lainnya.
52. Mengadakan Basic Media Training.
53. Mengadakan media bagi setiap kegiatan HMPI untuk menjadi bukti kecuali kegiatan-kegiatan yang tidak di izinkan oleh ketua pelaksanaan.
54. Berparsitipasi dengan departement- departement lain.
55. Mengadakan label nama rumah bagi setiap rumah anggota HMPI.
56. Mengadakab bendera HMPI bagi setiap rumah.
57. Mengeluarkan poster jadwal buka puasa dan kelebihan sholat tarawih.
58. Mengadakan kalender tahunan.
59. Nama teks untuk anggota HMPI.
60. Mengadakan olahraga umum setiap minggu.
61. Mengadakan olahraga setiap kampus 1 minggu 1 kali.
62. Mengadakan seragam olahraga.
63. Mencari informasi turnamen yang terbuka.
64. Mengadakan HMPI leage (L. futsal) (P. Volly ball).
65. Mengadakan minuman setiap kali olahraga umum.
66. Mengadakan alat pengobatan setiap kampus.
67. Mengadakan latihan Pertolongan Pertama pada Gawat Darurat (PPGD).
68. Mengadakan acara-acara minimal 3 kali dalam satu periode.
69. Mengadakan acara pada hari raya.
70. Mengingatkan hari besar dalam islam.
71. Mengadakan kegiatan dalam bulan Ramadhan.
72. Mengadakan berpakaian Budaya setiap acara.

73. Mengadakan taaruf tamu.
74. Mengadakan acara ulang tahun HMPI.
75. Mengadakan acara Perpisahan bagi anggota yang selesai studi dan akan pulang.
76. Mengadakan baju budaya.
77. Mengadakan bakti sosial.

Sementara program yang belum dilaksanakan yaitu

1. Kemahasiswaan
2. Membaca buku minimal satu jam perhari.
3. Seminar minimal satu kali dalam satu periode.
4. Mencari informasi forum ilmiah.
5. Perpustakaan dan sekretariat
6. Mengadakan magikon
7. Mengadakan hubungan dengan polisi.
8. Mengadakan iuran (Rp. 20,000 Setiap bulan untuk wisata UMUM).
9. Mengadakan kenangan setelah wisata.
10. Mengadakan jadwal untuk mendampingi tamu.
11. Membeli camera.
12. Mengadakan pawai Budaya.<sup>21</sup>

HMPI pada tanggal 13-17 Januari 2018 mengadakan Majelis Persaudaraan HMPI sebagai kali kedua yang diselenggarakan oleh HMPI Jember. Peserta yang ikut serta berjumlah sekitar tiga ratus orang terdiri dari anggota HMPI tersendiri dan anggota organisasi mahasiswa Patani yang lain.<sup>22</sup>

Program kepengurusan tahun 2018-2019 adalah sebagai berikut.

Program Operasional Staf Pengurus HMPI

1. Menyusun program-programnya.
2. Menaungi atas santri Patani (nurul jaded, nuris, wali songo).
3. Meningkatkan hubungan antar lembaga.
4. Bertanggung jawab atas desain umum

---

<sup>21</sup> Laporan Pertanggung Jawaban (LPJ) Periode 2017-2018. 2017. Jember: HMPI

<sup>22</sup> Modul Himpunan Mahasiswa Patani (Thailand Selatan) Indonesia Periode 2018/2019. 2018. Jember: HMPI

5. Membuat Struktur Organisasi.
6. Membuat jadwal kegiatan pokok satu periode.
7. Mencari ekonomi tidak terikat.
8. Mengutip luran bulanan Anggota HMPI Rp.10,000
9. Evaluasi departemen 1 bulan 1 kali.
10. Evaluasi SPH 2 minggu 1 kali.
11. Membentuk Panitia Kongres.
12. Bertanggungjawab dalam acara kongres.

Program Bidang Khusus  
Keanggotaan

1. Mengadakan Disiplin Anggota HMPI Jember.
2. Mencari Informasi dan bertanggung jawab atas permasalahan anggota.
3. Mengadakan tata cara kewajiban setiap anggota.
4. Bertanggung jawab bagi anggota yang ke luar kota.
5. Mengumpulkan data anggota.

Kemahasiswaan

1. Mengurus dan membimbing proses keimigrasian bagi setiap anggota.
2. Mencari informasi dan membimbing proses pendaftaran bagi mahasiswa baru.
3. Mengumpulkan indeks prestasi (IP).
4. Mengadakan kursus Bahasa bagi anggota baru.
5. Membimbing dan menstabilkan tentang kemahasiswaan bagi anggota baru.
6. Memberi penghargaan bagi mahasiswa yang mendapat indeks Prestasi.
7. Mengurus dan membimbing proses pendaftaran bagi anggota yang kursus Bahasa di Pare.

Kaderisasi

1. Menyelenggarakan acara Masa Perkenalan Anggota Baru (MAPERABA).
2. Menyelenggarakan acara Latihan Dasar Kepemimpinan (LDK).
3. Mengadakan tata cara kewajiban anggota muda
4. Mengadakan evaluasi anggota muda.
5. Mengadakan materi tambahan secara terprogram.

Program Departemen

1. Departemen Pendidikan dan Latihan (Pendidiklat)
2. Program Operasional (Menyelenggarakan diskusi ilmiah secara terprogram, Mengadakan krusus-krusus keterampilan dan keahlian, Menyelenggarakan seminar, dan Mengadakan kursus-kursus keagamaan.)
3. Program Ajuan (Mengadakan Unit Kegiatan Anggota (UKA))  
Departemen Sosial dan Budaya (Sosbud)

1. Program Operasional (Mengadakan perayaan dan peringatan hari besar Islam dan hari bersejarah, Menyelenggarakan Sukan Budaya, Mengadakan bakti sosial dalam bentuk sosialisasi, Menyelenggarakan acara perpisahan bagi anggota yang selesai studi dan akan pulang tanah air, Menyelenggarakan acara Hari ulang tahun (HUT) HMPI, Mengadakan latihan dan pertunjukan seni budaya Melayu Patani.
2. Program Ajuan (Peringatan Kehilangan Palestina)  
Departemen Ekonomi Pariwisata (EKOPAR)

Program Operasional (Mengadakan usaha-usaha perekonomian yang hasilnya tidak terikat, Mengadakan titip penjualan barang bagi anggota yang pulang tanah air, Berpartisipasi semua departemen-depaetemen yang lain dalam rangka perekonomian, Mengadakan wisata umum, dan Mempertanggungjawaban atas penyewaan mobil.)

Departemen Hubungan dan Penerangan (HUBNER).

Program Operasional (Meningkatkan hubungan dengan organisasi mahasiswa Patani dalam rangka pertukaran informasi baik dalam negeri maupun luar negeri maupun luar negeri, Melayani kedatangan tamu, Mengadakan hubungan antar organisasi lainnya (Bertempat di indonesia), Mengkoordinasi dengan departemen-departemen lain, Bertanggungjawab dalam hal desain, Mengadakan media bagi setiap kegiatan HMPI, Mencari dan menerangkan informasi tentang forum ilmiah dan pameran buku, dan Mengadakan basic media training.)

Program Ajuan (Mengadakan hubungan dengan tokoh-tokoh (Dosen, polisi dan tentera).

#### Departemen Perpustakaan dan Kesekretariatan (PERSEK)

Program Operasional (Penataan perpustakaan memberdayakan buku-buku dan bahan-bahan ilmiah lainnya dari berbagai sumber, Mengadakan koran sekretariat, Mengadakan kesekretariat berciri kebudayaan melayu Patani, Mempertanggung jawab atas kekayaan kesekretariat, dan Mengadakan disiplin bagi anggota yang mengujung sekretariat.)

Program Ajuan (Mengadakan jadwal buking sekretariatan, Mengadakan foto mantan KU, Mengadakan arsip anggota, Mengadakan nama pengurus setiap periode, dan Mengadakan kipas.)

#### Departemen Olahraga dan Kesehatan (OLKES)

Program Operasional (Mengadakan Olahraga umum 2 minggu 1 kali, Mengadakan alat-aiat Olahraga serta merawa, Mencari informasi turnamen secara terbuka, Mengadakan HMPI league, Mengadakan alat perobatan setiap kampus, dan Menyelenggarakan khusus kesehatan (PPGD))<sup>23</sup>

Program kepengurusan tahun 2019-2020 diantaranya adalah sebagai berikut.

#### Program Operasional Staf Pengurus HMPI:

1. Menyusun program-program operasional untuk periode 2019-2020
2. Menaungi atas santri Patani (Nurul Jadid, Nuris, Wali Songo).
3. Menaungi ranting HMPI Jember di probolinggo (Nurul Jadid).
4. Meningkatkan hubungan antar Lembaga.
5. Membuat Struktur Organisasi.
6. Membuat jadwal kegiatan pokok satu periode.
7. Mencari ekonomi tidak terikat.
8. Mengutip luran bulanan Anggota HMPI Rp.10,000.
9. Evaluasi departemen 1 bulan 1 kali.
10. Evaluasi SPH 2 minggu 1 kali.
11. Membentuk Panitia Kongres
12. Bertanggungjawab dalam acara kongres

---

<sup>23</sup> Laporan Pertanggung Jawaban (LPJ) Periode 2018-2019. 2018. Jember: HMPI

### Program Bidang Khusus

#### Keanggotaan

Program Operasional; (Mengumpulkan data anggota, Mengadakan silaturahmi antar anggota, Mencari informasi permasalahan anggota terhadap organisasi, Mempertanggungjawab bagi anggota yang keluar masuk kota, dan Mengadakan disiplin anggota dan disiplin rumah.

#### Kemahasiswaan

Program operasional engurus membimbing proses keimigrasi bagi setiap anggota (Mencari informasi dan membimbing proses pendaftaran bagi mahasiswa baru, Mengumpulkan indeks prestasi, Mengadakan kursus Bahasa bagi anggota baru, Membimbing dan menstabilitas tentang kemahasiswaan bagi anggota baru, Memberi penghargaan bagi mahasiswa yang mendapat indeks prestasi, Mengurus dan membimbing proses pendaftaran bagi anggota yang kursus Bahasa di Pare, Menterbitkan buku Bahasa bagi mahasiswa baru, Mencari informasi seminar nasional dan Internasional, dan Melantik ketua jurusan masing-masing untuk membimbing adik kelasnya.

#### Kaderisasi

Program Operasional; (Menyelenggarakan acara Masa Perkenalan Anggota Baru (MAPERABA), Menyelenggarakan acara Latihan Dasar Kepemimpinan (LDK), Mengadakan tata cara kewajiban anggota muda, Mengadakan wisata anggota muda, Mengadakan program perkenalan melalui nginap di rumah, Membimbing anggota baru selama satu periode, dan Mengadakan Majelis Perasmian anggota biasa.

Program Ajuan; Mengadakan program bagi anggota biasa secara terprogram.

#### Program Departemen

##### Departemen Olahraga dan Kesehatan (OLKES)

Program Operasional; (Mengadakan Olahraga umum, Bertanggungjawab atas alat olahraga, Mencari informasi turnamen secara terbuka, Menyelenggarakan HMPI leagus, Menyelenggarakan kursus-kursus kesehatan, Menyelenggarakan kursus-kursus kesehatan.

##### Departemen Pendidikan dan Latihan (Pendidkat)

Program Operasional; (Mengadakan sholat berjamaah dalam setiap rumah, Mengadakan diskusi ilmiah, Mengadakan Yasinan, Menyelenggarakan acara keterampilan dan keahlian, Menyelenggarakan Seminar, Mengadakan Kursus-kursus keagamaan, dan Mengadakan peningkatan potensi kreatif keilmuan (PPKK).  
 Program Ajuan; Menyelenggarakan acara kreatif mahasiswa.

#### Departemen Sosial Budaya (Sosbud)

Program Operasional; (Mengadakan perayaan dan peringatan hari besar Islam dan hari bersejarah, Menyelenggarakan acara Hari ulang tahun (HUT) HMPI, Menyelenggarakan Sukan HMPI Jember, Mengadakan bakti sosial dalam bentuk sosialisasi, Menyelenggarakan acara perpisahan bagi anggota yang selesai studi dan akan pulang tanah air.

Program Ajuan; Mengadakan peringatan hari pembukaan konstatinopel

#### Departemen Media

Program Operasional; (Membuat Majalah, Mengadakan Majalah Dinding (MADING), dan informasi lainnya, Mengadakan media bagi setiap kegiatan HMPI untuk menjadi bukti kecuai kegiatan-kegiatan yang tidak diizinkan oleh ketua pelaksanaan, Berpartisipasi dengan departemen-departemen lain, Mengadakan poeter jadwal iftar dan kelebihan sholat taraweh, dan Mengadakan *Observasional Study*.

#### Departemen Hubungan

Program Operasional; (Meningkatkan hubungan dalam organisasi, Meningkatkan hubungan dengan organisasi mahasiswa Patani di Indonesia, Meningkatkan hubungan antara organisasi Mahasiswa lainnya bertempat di Indonesia, Meningkatkan hubungan antara organisasi/lembaga di tanah air, Bertanggungjawab atas layanan tamu, Mengkoordinasi antar departemen lain, Mengadakan hubungan dengan tokoh-tokoh dan lainnya, dan Menyelenggarakan Studi Banding.

#### Departemen Ekonomi dan Pariwisata (EKOPAR)

Program Operasional; (Mengadakan usaha-usaha perekonomian yang hasilnya tidak terikat, Mengadakan titip perjualan barang bagi anggota yang pulang tanah air, Berpartisipasi sesama departemen-departemen yang lain dalam rangka

perekonomian, Mengadakan wisata umum, dan Mempertanggungjawab atas penyewaan mobil.

Departemen Perpustakaan dan Kesekretariatan (Persek)

Program Operasional; (Menghiasi sekretariat berciri kebudayaan Melayu Patani, Memperbanyak buku-buku dan bahan Ilmiah lainnya, Bertanggungjawab atas peminjaman fasilitas HMPI, Mengadakan berkas untuk simpan arsip-arsip HMPI, Memberikan hadiah untuk anggota yang membaca buku paling banyak, Mengadakan bord informasi, Mengadakan Displin bagi anggota yang mengunjung sekretariat, dan Bertanggungjawab atas penataan sekretariat.

Program Ajuan; (Membeli kipas, Membeli neka, Membeli microfon satu set, dan Membeli microfon imam.)<sup>24</sup>

HMPI pada tanggal 26-28 April 2019 mengadakan sidang istimewa kali ketiga yang diwakili oleh lima orang setiap delegasi untuk membahaskan dan mengubah Anggaran Dasar (AD) dan Anggaran Rumah Tangga (ART) dan bertempat di HMPI Semarang. Sidang istimewa kali ini dapat membentuk suatu lembaga dalam HMPI yaitu lembaga fartenitas (Majelis Persaudaraan HMPI).

Pada periode 2019-2020. Jumlah anggota HMPI berkemuncak hampir seratus lima puluh orang dalam satu periode terdiri dari angkatan 2012 hingga angkatan 2019. Dan pada akhir periode ini juga permulaan yang banyak anggota HMPI pulang tanah air dikarenakan penular virus corona 2019.<sup>25</sup>

---

<sup>24</sup> Laporan Pertanggung Jawaban (LPJ) Periode 2019-2020. 2019. Jember: HMPI

<sup>25</sup> Modul Himpunan Mahasiswa Patani (Thailand Selatan) Indonesia Periode 2019/2020. 2019. Jember: HMPI

Gambar 3.4 Struktur Kepengurusan HMPI Jember Periode 2021-2023

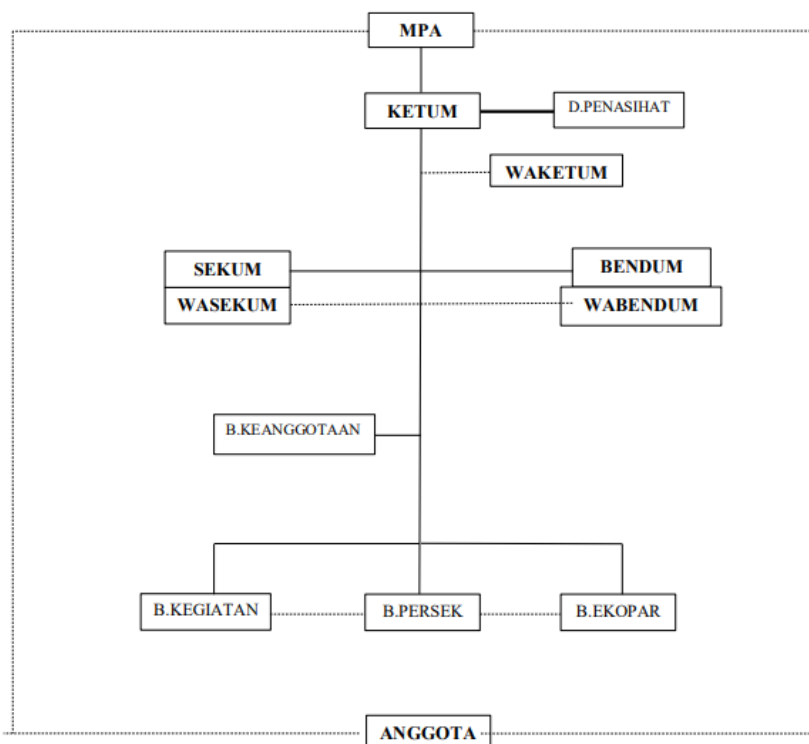

Sumber: Laporan Pertanggung Jawaban (LPJ) HMPI Periode 2021-2022

## B. Dinamika HMPI Pasca Covid 19 2020-2022

Pada periode 2020-2021 terjadi penularan corona virus menular sangat pesat mengakibatkan banyak dari anggota buat keputusan untuk pulang melindungi diri di tanah air, semua aktivitas baik kegiatan HMPI dan juga di kampus diganti menjadi daring secara online hingga sisa Jumlah anggota hampir 30 orang yang masih bertahan diri di Jember. Dan periode ini juga tidak ada generasi baru bagi anggota HMPI.<sup>26</sup>

“acara semenjak 2018 itu acaranya bukan hanya acara jadi sering ada acara seperti setiap tahun acara sama seperti hari pembesar islam, maulid nabi, hari raya sering ada kumpul-kumpul anak thailand yang berkuliah di jember. Peristiwa yang terjadi di patani seperti peringatan, kegiatan lain seperti bakti sosial terkadang kita bergabung dengan masyarakat Indonesia (lokal). Program kegiatan sebelum

<sup>26</sup> Modul Himpunan Mahasiswa Patani (Thailand Selatan) Indonesia Periode 2020/2021. 2020. Jember: HMPI

covid kegiatan terbuka, jadi orang indonesia bisa bergabung dengan kita juga. Kemudian saat covid 19, kegiatan susah dijalankan jadi kegiatan tidak luas hanya lingkup hmpi saja”.<sup>27</sup>

Lebih lanjut terkendalanya program karena adanya penularan pandemi ini

dipaparkan oleh pengurus yang mengatakan bahwa

“Program yang dijalankan sebelum covid 19 sebenarnya banyak tapi lebih pada program yang umum, karena anggota organisasi terdiri dari beberapa kampus. Terkadang juga menundang program eksternal tamu luar dosen dosen ikut acara yang kita buat, contohnya seminar budaya yang mengundang orang luar, ada diskusi internal forum ilmiah internal sebelum covid 19”.<sup>28</sup>

Covid 19 juga berpengaruh terkait banyaknya anggota yang mengikuti kegiatan.

“Setelah covid, program dalam organisasi sendiri bisa jalan seperti biasa. Tapi tidak seperti dulu, sebelum covid orang yang mengikuti ramai jadi bisa jalan kegiatan dengan efek besar. saat ini anggota anggota banyak yang pulang, acara tetap berjalan tapi dalam skala kecil. Untuk kemajuan atau masa depan hmpi, saat ini setiap kegiatan bisa jalan dan organisasi akan terus melakukan kegiatan”.<sup>29</sup>

Pendapat lain berkaitan dengan aktivitas HMPI sebelum dan sesudah covid yaitu.

“kondisi sebelum pandemi kami selalu mengadakan program-program yang sangat aktif untuk berkumpul dan dijalankan secara bersama, pada saat itu juga kami bergembira karena sebelum pandemi anggota sekitar 70-80 orang. jadi merasa enak dan gembira karena kebersamaan kita dapat memeriahkan dan menggembarakan karena dapat melepas rindu dari rumah (karena berkumpul sesama orang Patani). program yang kita inginkan agar melahirkan kepribadian untuk siap pulang dan berbakti ketika pulang nanti. Program yang terkendala masa covid, menurut pribadi saat pandemi semua program terkendala. kita mengadakan program namun kita tidak berkumpul yang mengakibatkan program kita tidak bisa dijalankan semaksimal mungkin contohnya forum berdiskusi. Jika forum diskusi dijalankan melalui zoom meeting, kita sangat terkendala sekali dikarenakan kita tidak bisa berfokus dan kita tidak bisa memaksimalkan ketika zoom meeting, tidak seperti berkumpul dan berdialog secara bersama sama. program saat pandemi yaitu hari raya kami berusaha kita berhari raya beramai ramai agar kita bisa melepaskan kerinduan kita pada rumah, program lain yaitu seminar atau diskusi secara online dan program yang harus dijalankan seperti

---

<sup>27</sup> Wawancara Asuwan Nawee 10 Mei 2024

<sup>28</sup> Wawancara Maruwan Wannu 7 Mei 2024

<sup>29</sup> Wawancara Asuwan Nawee 10 Mei 2024

menjalankan program hataman Al Quran dirumah masing-masing. program lain biasanya kita melakukan secara daring tidak berkumpul”.<sup>30</sup>

Namun pandemi covid 19 tidak hanya memberikan dampak negatif melainkan juga memberikan dampak positif. Dampak positif yang diberikan yaitu HMPI ini mampu menggunakan teknologi untuk tetap menjalankan program yang sudah dibuat sebelumnya.

“Kendala program saat covid, program yang terkendala semasa covid banyak tapi karena adanya covid 19 memahami bentuk bentuk online, jadi program yang dilaksanakan secara tatap muka, kita lebih fokus pada bentuk online. Program yang bisa dijalankan dimasa covid ada tidak, ada tapi seperti yang saya paparkan tadi lebih kepada online. Diskusi menggunakan zoom, eksternal mengundang tamu seperti dosen kita undang melalui zoom. Jadi tamu luar bisa ikut tapi secara online. diskusi dan seminar, webinar online kita mengundang dosen untuk menjadi narasumber. kalok acara kecil anggota komunitas saja”.<sup>31</sup>

Program kepengurusan pasca covid 19 tahun 2020-2021 adalah sebagai berikut.

Program Operasional Staf Pengurus HMPI:

1. Menyusun program-program operasional untuk periode 2020-2021;
2. Menaungi atas santri Patani (Nurul Jaded, Nuris, dan Wali Songo);
3. Menaungi ranting HMPI Jember di Probolinggo (Nurul Jadid);
4. Meningkatkan hubungan antar Lembaga, Membuat Struktur Organisasi, Membuat jadwal kegiatan pokok satu periode;
5. Mencari ekonomi tidak terikat, Mengutip yuran bulanan anggota HMPI (Rp. 10,000 perbulan);
6. Evaluasi departemen;
7. Evaluasi SPH, Membentuk panitia kongres;
8. Bertanggungjawab dalam acara kongres.

Program Bidang Khusus

Keanggotaan

Program Operasional (Mengumpulkan dan anggota, Mengadakan diskusi masalah dalam organisasi, Mencari informasi permasalahan anggota terhadap organisasi,

---

<sup>30</sup> Wawancara Hilmi Disaae 10 Mei 2024

<sup>31</sup> Wawancara Maruwan Wannu 7 Mei 2024

Mempertanggung jawab bagi anggota yang keluar masuk kota, dan Mengadakan disiplin anggota.)

#### Kemahasiswaan

Program Operasional; (Mengurus dan membimbing proses keimigrasian bagi setiap anggota, Mencari Informasi dan membimbing proses pendaftaran bagi mahasiswa baru, Mengumpulkan Indeks, Mengadakan khusus Bahasa bagi anggota baru, Membimbing dan menstabilitas tentang kemahasiswaan bagi anggota baru, Memberi penghargaan bagi mahasiswa yang mendapat indeks prestasi, Mengumpulkan data bagi anggota yang khusus Bahasa di pare, Mengterbitkan buku Latihan bagi mahasiswa baru, Mencari informasi seminar nasional dan internasional, Melatih ketua fakultas dan ketua prodi masing-masing untuk membimbing adik kelasnya, dan Mengadakan seminar Seripsi bagi anggota lama. Program Ajuan (Memberi penghargaan bagi mahasiswa yang berprestasi.)

#### Kaderisasi

Program Operasional (Menyelenggarakan acara Masa Perkenalan Anggota Baru (MAPERABA), Menyelenggarakan acara Latihan Dasar Kepemimpinan (LDK), Mengadakan tata cara kewajiban anggota muda, Mengadakan wisata anggota muda, Mengadakan program perkenalan melalui nginap di rumah, Mengadakan majelis peresmian calon anggota biasa, dan Mengadakan program bagi anggota biasa secara terprogram.)

#### Program Departemen

Departemen Olahraga dan Kesehatan (OLKES)

Program Operasional: (Mengadakan olahraga umum, Bertanggung jawab alat olahraga, Menyelenggarakan HMPI league, Mencari informasi turnamen secara terbuka, Kesehatan dan Perubatan, Mengadakan pertandingan kebersihan rumah, dan Bertanggung jawab alat bekam.)

#### Departemen Pendidikan dan Latihan (Pendiklat)

Program Operasional: (Mengadakan diskusi ilmiah, Mengadakan kegoatan malam jumaat setiap bulan, Mengadakan keterampilan dan keahlian.(satu periode 1 kali), dan Mengadakan Estra Kulikuler.)

#### Departemen Sosial dan Budaya (Sosbud)

Program Operasional: (Mengadakan Perayaan dan peringatan hari besar islam dan hari bersejarah, Menyelenggarakan Acara Hari Ulang tahun (HUT) HMPI, Menyelenggarakan acara Hari oembuka konstantinopel, Menyelenggarakan sukan HMPI, Mengadakan bakti sosial dalam bentuk sosialisasi, Menyelenggarakan acara perpisahan bagii anggota yang selesai studi akan pulang tanah air, Mengadakan Latihan dan Menyediakan seni budaya Melayu Patani.

#### Departemen Media

Program Operasional: (Memberi informasi di bullentin sekretariat, Mengadakan media bagi setiap kegian HMPI untuk menjadi bukti kecuali kegiatan-kegiatan yang tidak di izinkan oleh ketua pelaksanaan, Berpartisipasi dengan departemen-departemen lain, Mengadakan ladel nama rumah bagi setiap rumah, Mengadakan proyektor, Mengadakan lokasi sekretariats HMPI Jember di Google map, Mengadakan “friend ship HMPI Jember untuk mahasiswa yang sudah lulus kuliah, dan Mengadakan besic media Training.

#### Departemen Hubungan

Program Operasional: (Meningkatkan hubungan dalam organisasi, Meningkatkan hubungan dengan organisasi mahasiswa Patani di Indonesia, Meningkatkan hubungan antar organisasi mahasiswa lainnya bertempat di Indonesia, Bertanggung jawab atas layanan tamu, Mengkoordinasi antar departemen lain, Mengadakan hubungan dengan tokoh-tokoh dan lainnya, dan Meningkatkan hubungan antar organisasi/ lembaga di tanah air.)

Program Ajuan: (Informasi Covid-19 di Indonesia.)

#### Departemen Ekonomi dan Pariwisata (EKOPAR)

Program Operasional: (Mengadakan usaha-usaha perekonomian yang hasilnya tidak terikat, Mengadakan titip penjualan barang bagi anggota yang pulang tanah air, Berpartisipasi sesama departemen- departemen yang lain dalam rangka perekonomian, Mempertanggungjawa batas penyewaan mobil, dan Mengadakan wisata umum Mengada jualan *Name Text*).

Program Ajuan: (Mengadakan jualan alat kuliah logo HMPI., dan Mengadakan jualan dalam IG/FB.)

Departemen Perpustakaan dan Kesekretariatan (Persek)

Program Operasional: (Penataan sekretariat berciri kebudayaan melayu Patani, Memperbanyak buku-buku dan bahan ilmiah lainnya, Mengadakan Menu-menu untuk kemudahan dalam perpinjaman barang, Mengadakan buku kecil untuk pinjaman buku, Bertanggungjawab atas peminjaman Fasilitas HMPI, Memberikan hadiah untuk anggota yang meminjam buku paling banyak, Mengadakan bord informasi, Mengadakan disiplin bagi anggota yang mengunjung sekretariat, Mengadakan jadwal boking secretariat, Mengadakan jadwal Big Clean secretariat, dan Mengadakan microfon (set))

Program Ajuan: (Mengadakan kontak kritik dan saran)<sup>32</sup>

HMPI pada periode 2021-2022 dapat diundang dari Majelis Kerja Sama Pelajar Patani di Indonesia untuk mengikuti acara MKPPI 2021, tuan rumah yang menyelenggarakan adalah HMPI Purwokerto dan HMPI mengadakan Majelis Persaudaraan HMPI sebagai kali ke tiga yang diselenggarakan oleh HMPI Tulungagung.<sup>33</sup>

Tabel 3. 1 Perkembangan anggota HMPI Jember tahun 2014-2022

<b>Tahun</b>	<b>Anggota Masuk</b>	<b>Jumlah Anggota</b>
2014	37	37
2015	46	107
2016	25	132
2017	38	170
2018	18	188
2019	20	208
2020	-	208
2021	6	214
2022	4	218

<sup>32</sup> Laporan Pertanggung Jawaban (LPJ) Periode 2020-2021. 2020. Jember: HMPI

<sup>33</sup> Modul Himpunan Mahasiswa Patani (Thailand Selatan) Indonesia Periode 2021/2022. 2016. Jember: HMPI

*Sumber:* Diolah dari Laporan Pertanggung Jawaban (LPJ) HMPI Jember Tahun 2014-2022

Berdasarkan tabel di atas keanggotaan HMPI Jember mengalami kenaikan setiap tahunnya, terutama pada tahun 2015 sebanyak 46 anggota baru tergabung dalam HMPI. Namun pada tahun 2020 tidak mengalami penambahan anggota dikarenakan adanya *Covid-19*. Periode setelah tahun 2020 yakni tahun 2021 dan 2022 tidak mengalami penambahan anggota yang signifikan.

Program kepengurusan pada tahun 2021-2022 adalah sebagai berikut.

#### Program Operasional Staf Pengurus HMPI

1. Menyusun program-program operasional untuk periode 2021-2022.
2. Menaungi atas santri Patani ( Nurul Jadid dan Nuris,).
3. Menaungi ranting HMPI Jember di Probolinggo (Nurul Jadid).
4. Meningkatkan hubungan antar Lembaga-lembaga.
5. Membuat jadwal kegiatan pokok satu periode.
6. Mencari ekonomi tidak terikat.
7. Memungut iuran bulanan anggota HMPI (Rp. 10.000 perbulan).
8. Memungut uang sekretariat (Rp. 70,000 perorang).
9. Evaluasi departemen/bidang kerja.
10. Evaluasi SPH.
11. Membentuk Panitia Kongres
12. Bertugas sesuai amanat dalam komisi.
13. Dan bertanggung jawab dalam acara konges.

#### Program Bidang Khusus

##### Keanggotaan

Program Operasional ; (Mengumpulkan data anggota, Mengadakan diskusi masalah dalam organisasi, Mencari informasi permasalahan anggota terhadap organisasi, Mempertanggung jawab bagi anggota yang keluar masuk kota, dan Mengadakan disiplin anggota.

##### Kemahasiswaan

Program Operasional ; (Mengurus dan membimbing proses keimigrasian bagi setiap anggota, Mencari Informasi dan membimbing proses pendaftaran bagi

mahasiswa baru, Mengumpulkan Indeks, Mengadakan khusus bahasa bagi anggota baru, Membimbing dan menstabiliskan tentang kemahasiswaan bagi anggota baru, Memberi penghargaan bagi mahasiswa yang mendapat indeks prestasi, Mengumpulkan data bagi anggota yang khusus bahasa di pare, Mengterbitkan buku latihan bagi mahasiswa baru, Mencari informasi seminar nasional dan internasional, Melantik ketua fakultas dan ketua prodi masing-masing untuk membimbing adik kelasnya, Mengadakan seminar Skripsi bagi anggota lama, dan Memberi penghargaan bagi mahasiswa yang berpertasi)

#### Kaderisasi

Program Operasional (Menyelenggarakan acara masa perkenalan anggota baru (MAPERABA), Mengadakan maslis peresmian calon anggota muda dan sekaligus mengadakan tatacara kewajiban bagi anggota muda, Mengadakan program perkenalan melalui nginap di rumah, Mengadakan wisata anggota muda, Menyelenggarakan acara latihan dasar kepemimpinan (LDK), Mengadakan majlis peresmian calon anggota biasa, dan Mengadakan program bagi anggota biasa secara terprogram.)

#### Program Departemen

##### Departemen Pendiklat dan Pelatihan

Program Operasional; (Mengadakan diskusi ilmiah; Internal (Setiap 3 kali dalam 1 bulan) dan External. Mengadakan kursus Keagamaan.)

Program Ajuan; (Melatih penampilan anggota; Baca Khutbah, bagi kaum Laki-Laki, dan Penyampaian Cerita/Kisan, bagi kaum Perempuan.)

##### Departemen Sosial dan Budaya (Sosbud)

Program Operasional: (Mengadakan perayaan dan peringatan hari besar islam dan hari ber sejarah, Menyelenggarakan acara perpisahan bagi anggota yang selesai studi akan pulang tanah air, Mengadakan acara hari ulang tahun (HUT) HMPI Kali Ke-9, dan Mengadakan bakti Sosial dalam bentuk sosialisasi.)

##### Departemen Olahraga dan Kesehatan (Olkes)

Program Operasional, (Mengadakan olahraga umum 2 minggu 1 kali serta merawat alat-alat olahraga, Mengadakan alat obat-obatan. Program Ajuan, Mengadakan Acara PPGD.)

#### Departemen Media

Program Operasional, (Memberi informasi di bullentin sekretariat, Mengadakan media bagi setiap kegian HMPI untuk menjadi bukti kecuali kegiatan-kegiatan yang tidak di izinkan oleh ketua pelaksanaan, Berpartisipasi dengan department-department lain, dan Mengadakan Struktur Organisasi HMPI.)

#### Departemen Hubungan

Program Operasional, (Meningkatkan hubungan dalam organisasi, Meningkatkan hubungan dengan organisasi mahasiswa patani di Indonesia, Meningkatkan hubungan antar organisasi mahasiswa lainnya bertempat di Indonesia, Meningkatkan hubungan antar organisasi / lembaga di tanah air, Bertanggung jawab atas layanan tamu, Mengkoordinasi antar departemen lain, dan Mengadakan hubungan dengan tokoh-tokoh dan lainnya.

#### Departemen Ekonomi dan Pariwisata

Program Operasional, (Mengadakan usaha-usaha perekonomian yang hasilnya tidak terikat, Berpartisipasi sesama bidang-bidang yang lain dalam rangka perekonomian, Mempertanggungjawab atas penyewaan mobil, Mengadakan wisata umum, dan Mengadakan jualan name text.)

Program Ajuan; (Menyediakan kain seragam budaya dan Mengadakan jualan bensin motor.)

#### Departemen Perpustakaan dan Kesekretariatan

Program Operasional, (Penataan secretariat berciri kebudayaan melayu patani, Mengadakan menu-menu untuk kemudahan dalam perminjaman barang, Mengadakan buku kecil untuk pinjaman buku, Bertanggung jawab atas pinjaman fasilitas hmpi, setiap kali meminjam barang harus ada surat permohonan, bentuk kertas dan catatan fasilitas, Setiap kali meminjam buku harus menyerahkan buku kecil serta kartu, Memberi hadiah kepada anggota yang membacabuku paling banyak, Mengadakan bord informasi, Mengadakan disiplin bagi anggota yang mengunjungi

secretariat, Mengadakan jabwal boking secretariat, Mengadakan jadwal *big clean* sekretariat.<sup>34</sup>

---

<sup>34</sup> Laporan Pertanggung Jawaban (LPJ) Periode 2021-2022. 2021. Jember: HMPI

## **BAB 4. PENUTUP**

### **A. Kesimpulan**

Berdasarkan penjabaran di atas, maka dapat diambil kesimpulan dalam penelitian ini sebagai berikut:

Latar belakang berdirinya HMPI ialah diawali berdirinya organisasi pendahulu berupa KMTJ (Keluarga Mahasiswa Thailand di Jember) secara belum resmi pada tahun 2011. Tokoh-tokoh penggagas berdirinya HMPI yakni Yasir bin Ahmad, Abdullah bin Muhammad Zainun, Sareef bin Ahmad, dan Arkom bin Abdurrahman. Kemudian KMTJ berubah nama menjadi KMPI (Keluarga Mahasiswa Patani (Thailand Selatan) di Indonesia).

Dinamika HMPI Jember tahun 2014-2022 meliputi beberapa perkembangan dinamis HMPI seperti beberapa kali mengalami perubahan, yakni perubahan lambang dan bendera pada periode 2015-2016. Jumlah anggota HMPI setiap tahunnya mengalami perkembangan utamanya pada tahun 2015 sebanyak 46 anggota baru tergabung dalam HMPI. Kemudian pada tahun 2020 tidak mengalami penambahan anggota dikarenakan pandemic *Covid-19*.

Program-program HMPI secara garis besar meliputi program untuk meningkatkan kompetensi mahasiswa Patani dalam aspek sifat, pikiran, jiwara dengan mengisi hal-hal positif yang mana organisasi HMPI di lakukan kegiatan-kegiatan yang positif seperti, peningkatan kemampuan berbahasa Indonesia baik secara lisan dan tulisan, mempelajari kebudayaan Indonesia dan sejarah perkembangan Indonesia dalam acara masa pengenalan anggota baru MAPERABA. Dan berada tindak lanjut tentang latihan bahasa, baik itu baca buku Indonesia dan bicara dengan berbahasa indonesia. Dengan karena di organisasi HMPI ada bidang khusus yang bertanggung jawaban tentang kemahasiswaan yaitu bidang kemahasiswaan yang adanya untuk membantu kesejahteraan anggota demi melancarkan studi.

## **B. Saran**

Adapun saran yang dapat diberikan pada penelitian ini sebagai berikut:

1. Bagi mahasiswa Pendidikan Sejarah, penelitian ini diharapkan dapat bermanfaat sebagai sumber tambahan terkait Himpunan Mahasiswa Patani (Thailand Selatan) di Indonesia (HMPI) Kabupaten Jember;
2. Bagi peneliti lain, penelitian ini diharapkan dapat menambah pengetahuan baru tentang Himpunan Mahasiswa Patani (Thailand Selatan) di Indonesia (HMPI) Kabupaten Jember;
3. Bagi HMPI, diharapkan dapat menjadi bahan evaluasi untuk menghimpun arsip-arsip foto dan dokumen surat menyurat berkaitan dengan kegiatan yang dilakukan.

## DAFTAR PUSTAKA

### Buku

- Haryanta, A., dan Eko, S, 2012, *Kamus Sosiologi*, (Surakarta: Aksarra S inergi Media, .
- Gottschalk, L. 1975. *Mengerti Sejarah*. Terjemahan oleh Nugroho Notosusanto... Jakarta: UI Press.
- Kuntowijoyo. 2013. *Pengantar Ilmu Sejarah*. Yogyakarta: Tiara Wacana.
- Laporan Pertanggung Jawaban (LPJ) Himpunan Mahasiswa Patani (Thailand Selatan) Indonesia Periode 2015-2016. 2015. Jember: HMPI
- Laporan Pertanggung Jawaban (LPJ) Himpunan Mahasiswa Patani (Thailand Selatan) Indonesia Periode 2016-2017. 2016. Jember: HMPI
- Laporan Pertanggung Jawaban (LPJ) Himpunan Mahasiswa Patani (Thailand Selatan) Indonesia Periode 2017-2018. 2017. Jember: HMPI
- Laporan Pertanggung Jawaban (LPJ) Himpunan Mahasiswa Patani (Thailand Selatan) Indonesia Periode 2018-2019. 2018. Jember: HMPI
- Laporan Pertanggung Jawaban (LPJ) Himpunan Mahasiswa Patani (Thailand Selatan) Indonesia Periode 2019-2020. 2019. Jember: HMPI
- Laporan Pertanggung Jawaban (LPJ) Himpunan Mahasiswa Patani (Thailand Selatan) Indonesia Periode 2020-2021. 2020. Jember: HMPI
- Laporan Pertanggung Jawaban (LPJ) Himpunan Mahasiswa Patani (Thailand Selatan) Indonesia Periode 2021-2022. 2021. Jember: HMPI
- Liliweri, A. 2014. *Sosiologi dan Komunikasi Organisasi*. Jakarta: Bumi Aksara
- Modul Himpunan Mahasiswa Patani (Thailand Selatan) Indonesia Periode 2015-2016. 2015. Jember: HMPI
- Modul Himpunan Mahasiswa Patani (Thailand Selatan) Indonesia Modul HMPI Periode 2016-2017. 2016. Jember: HMPI
- Modul Himpunan Mahasiswa Patani (Thailand Selatan) Indonesia Periode 2017-2018. 2017. Jember: HMPI
- Modul Himpunan Mahasiswa Patani (Thailand Selatan) Indonesia Periode 2018-2019. 2018. Jember: HMPI

Modul Himpunan Mahasiswa Patani (Thailand Selatan) Indonesia Periode 2019-2020. 2019. Jember: HMPI

Modul Himpunan Mahasiswa Patani (Thailand Selatan) Indonesia Periode 2020-2021. 2020. Jember: HMPI

Nurdin, A. 2018. *Sosiologi Organisasi*. Jakarta: Universitas Terbuka

Sjamsuddin, H. 2019. *Metodologi Sejarah*. Yogyakarta: Penerbit Ombak.

Tine, Y. 2019. *Perilaku Organisasi*. Jakarta: Universitas Mercu Buana.

#### **Artikel Jurnal dan Skripsi**

Lateh, M. 2019. Pemberdayaan Mahasiswa Patani Melalui Organisasi Himpunan Mahasiswa Patani (Thailand selatan ) Di Indonesia (HMPI) Kabupaten Jember Periode 2018-2019. *Skripsi*. Jember: UIN KHAS.

Vamaeng, S. 2017. Perkembangan Organisasi Persatuan Mahasiswa Islam Patani (Thailand Selatan) di Indonesia (PEMIPTI) Bandung Tahun 1972-2016. *Skripsi*. Bandung: UIN Sunan Gunung Djati.

Uma, N. 2019. Hubungan Motivasi Dengan Adaptasi Diri Pada Mahasiswa Thailand Yang Sedang Menempuh Pendidikan Tinggi Di Kabupaten Jember. *Artikel Universitas Muhammadiyah Jember*.

## LAMPIRAN

### Lampiran 1 Matriks Penelitian

Topik dan Judul Penelitian	Masalah Penelitian	Teori	Jenis Penelitian	Metode Penelitian
<p><b>Topik Penelitian:</b> Sejarah Lokal</p> <p><b>Judul:</b> “Himpunan Mahasiswa Patani (Thailand Selatan) Di Indonesia (HMPI) Kabupaten Jember Tahun 2014-2022”</p>	<p>1. Bagaimana Sejarah berdirinya Himpunan Mahasiswa Patani (Thailand Selatan) Di Indonesia (HMPI) Kabupaten Jember Tahun 2014-2022 ?</p> <p>2. Bagaimana dinamika Himpunan Mahasiswa Patani</p>	<p>Teori Pranata Sosial</p>	<p><b>Jenis Penelitian:</b> <i>Field Research</i> dan <i>Library Research</i></p>	<p><b>Metode:</b> Metode Sejarah</p> <p><b>Pendekatan Penelitian:</b> Sosiologi Organisasi</p> <p><b>Teknik Pengumpulan Sumber:</b></p>

---

<b>Topik dan Judul Penelitian</b>	<b>Masalah Penelitian</b>	<b>Teori</b>	<b>Jenis Penelitian</b>	<b>Metode Penelitian</b>
	(Thailand Selatan) Di Indonesia (HMPI) Kabupaten Jember Tahun 2014- 2022 ?			1) Wawancara dengan Ketua Umum HMPI, dan tokoh-tokoh HMPI. 2) Sumber-sumber Foto dan Dokumentasi Perkembangan Mahasiswa Patani HMPI di Jember Tahun 2014-2022.

---

### Lampiran 2 Pedoman Pengumpulan Sumber

<b>Masalah Penelitian</b>	<b>Informasi yang dibutuhkan</b>	<b>Sumber Data</b>	<b>Bentuk Data</b>	<b>Teknik Pengumpulan Data</b>
1) Perkembangan, Keberlanjutan, dan Perubahan dari HMPI Jember meliputi, Keanggotaan dan Program Kerja.	1) Data Perkembangan, keberlanjutan dan Perubahan dari HMPI Jember yang meliputi keanggotaan dan termasuk program kerja. 2) Gambaran dinamika perkembangan Mahasiswa Patani di Indonesia dari tahun 2014-2022.	1) Ketua Umum dan Pengurus Himpunan Mahasiswa Patani (Thailand Selatan) Indonesia (HMPI) di Jember 2) Arsip berupa foto dan buku-buku besar HMPI	1) Wawancara 2) Foto-foto 3) Buku	1) Dokumentasi 2) Wawancara 3) Website

### Lampiran 3 Gambar Tokoh-Tokoh Penting HMPI dan Dokumentaasi Kegiatan HMPI Jember

#### Tokoh -tokoh Pendiri HMPI Jember



Gambar empat tokoh pendiri HMPI Jember, dari kiri: Yasir Bin Ahmad, Sareef Bin Ahmad, Abdullah Bin Muhammad Zainun, Dan Arkom Bin Abdurrahman  
(Sumber: arsip secretariat HMPI)



Foto kegiatan HMPI tahun 2014-2015, acara maulid Nabi Muhammad SAW, Sukan Budaya, LDK, dan Wisata bersama (Sumber: Arsip HMPI)



Kegiatan HMPI tahun 2016-2017, acara isra' mi'raj, diskusi Bersama, olahraga Bersama, dan hari raya Idul Fitri (sumber: Arsip HMPI)



Kegiatan HMPI tahun 2018, acara sidang pleno, bakti sosial, evaluasi MAPERABA, dan peringan Asyura (Sumber: arsip HMPI)



Kegiatan HMPI tahun 2019, acara seminar talkshow dan pekan olahraga  
(sumber: arsip HMPI)

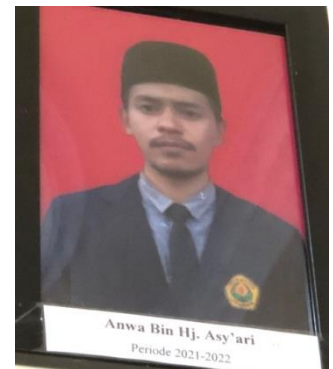
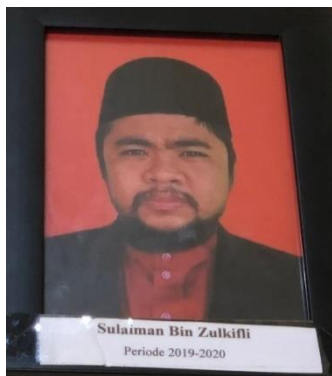

Ketua Umum HMPI tahun 2014-2022, dari kiri: Hasan bin Abdullah, Furkon bin Hj-abduiiiah, Pauwaz bin Mustafa, Sufian din Abdullah, Sulaiman bin zulkifli, Heelmee bin adnan, Anwa bin Hj-Asy`ari

### Lampiran 4 Dokumentasi Wawancara

