



**IMPLEMENTASI *TWO FACTOR AUTHENTICATION* DAN
ALGORITMA RSA SEBAGAI METODE OTENTIKASI
LOGIN PADA SI-ABKA (SISTEM AMAL BAKTI
KEMENTERIAN AGAMA)**

SKRIPSI

oleh

Ahmad Choirul Mustaqim

NIM 152410101155

**PROGRAM STUDI SISTEM INFORMASI
FAKULTAS ILMU KOMPUTER
UNIVERSITAS JEMBER**

2020





**IMPLEMENTASI *TWO FACTOR AUTHENTICATION* DAN
ALGORITMA RSA SEBAGAI METODE OTENTIKASI
LOGIN PADA SI-ABKA (SISTEM AMAL BAKTI
KEMENTERIAN AGAMA)**

SKRIPSI

diajukan guna melengkapi tugas akhir dan memenuhi salah satu syarat untuk menyelesaikan pendidikan sarjana (S1) Program Studi Sistem Informasi Universitas Jember dan mendapat gelar Sarjana Komputer

oleh

Ahmad Choirul Mustaqim

NIM 152410101155

**PROGRAM STUDI SISTEM INFORMASI
FAKULTAS ILMU KOMPUTER
UNIVERSITAS JEMBER**

2020

PERSEMBAHAN

Skripsi ini saya persembahkan untuk:

1. Ayahanda Subagi dan Ibunda Supinah;
2. Sahabat-sahabatku bersama dukungan dan doanya;
3. Guru-guruku sejak taman kanak-kanak hingga perguruan tinggi;

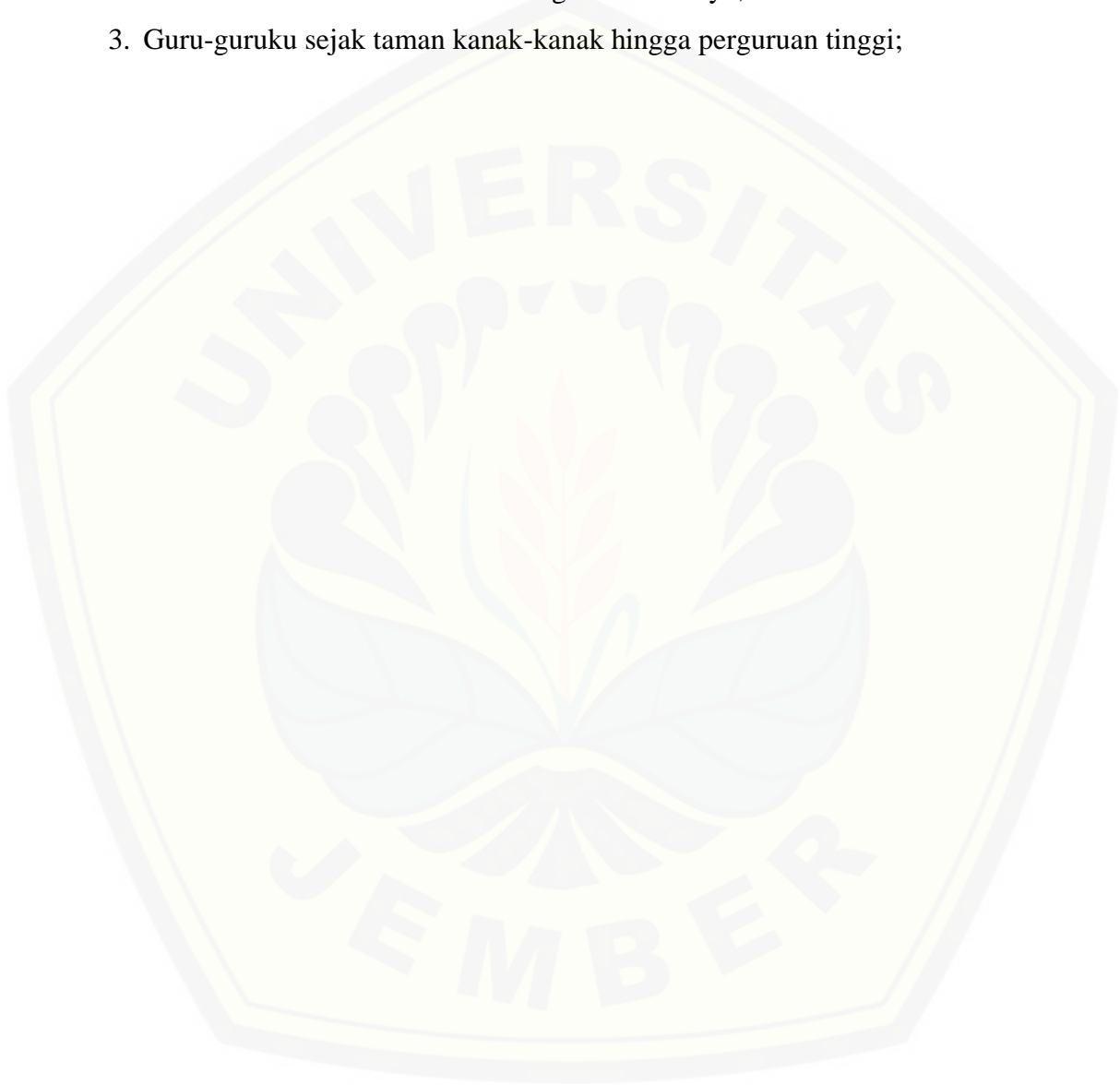

MOTTO

“ If You Want Something Then You Have To Sacrifice Something ”



PERNYATAAN

Saya yang bertanda tangan di bawah ini:

Nama : Ahmad Choirul Mustaqim

NIM : 152410101155

Menyatakan dengan sesungguhnya bahwa karya ilmiah yang berjudul “Implementasi *Two factor authentication* Dan Algoritma Rsa Sebagai Metode Otentikasi Login Pada Si-Abka (Sistem Amal Bakti Kementerian Agama)” adalah benar-benar hasil karya saya sendiri, kecuali jika ada pengutipan substansi disebutkan sumbernya, belum pernah diajukan pada instansi manapun, dan bukti karya diplakan. Saya bertanggung jawab atas keabsahan dan kebenaran isinya sesuai dengan sikap ilmiah yang harus dijunjung tinggi.

Demikian pernyataan ini saya buat dengan sebenarnya, tanpa adanya tekanan dan paksaan dari pihak manapun serta bersedia mendapat sanksi akademik jika dikemudian hari pernyataan ini tidak benar.

Jember, 27 Januari 2019

Yang menyatakan,

Ahmad Choirul Mustaqim

NIM 152410101155

SKRIPSI

**Implementasi *Two factor authentication* Dan Algoritma Rsa
Sebagai Metode Otentikasi Login Pada Si-Abka
(Sistem Amal Bakti Kementerian Agama)**

oleh

Ahmad Choirul Mustaqim

NIM 152410101155

Pembimbing

Pembimbing Utama : Achmad Maududie S.Kom,M.Sc.

Pembimbing Anggota : Diksy Media Firmansyah S.Kom, M.Kom.

PENGESAHAN PEMBIMBING

Skripsi berjudul “Implementasi *Two factor authentication* Dan Algoritma Rsa Sebagai Metode Otentikasi Login Pada Si-Abka (Sistem Amal Bakti Kementerian Agama)”, telah diuji dan disahkan pada:

Hari tanggal : Jumat, 27 Januari 2020

Tempat : Program Studi Sistem Informasi Universitas Jember

Disetujui oleh:

Pembimbing I,

Pembimbing II,

Achmad Maududie, ST., M.Sc

Diksy Media Firmansyah S.Kom, M.Kom.

NIP 197004221995121001

NIP 760016853

PENGESAHAN PENGUJI

Skripsi berjudul “Implementasi *Two factor authentication* Dan Algoritma Rsa Sebagai Metode Otentikasi Login Pada Si-Abka (Sistem Amal Bakti Kementerian Agama)”, telah diuji dan disahkan pada:

Hari tanggal : Jumat, 27 Januari 2020

Tempat : Program Studi Sistem Informasi Universitas Jember

Disetujui oleh:

Pembimbing I,

Pembimbing II,

Achmad Maududie, ST., M.Sc

Januar Adi Putra, S.Kom., M.Kom

NIP 197004221995121001

NIP 760017015

Mengesahkan

Dekan Fakultas Ilmu Komputer,

Prof. Saiful Bukhori, ST., M.Kom

NIP. 196811131994121001

RINGKASAN

SI-Abka (Sistem Amal Bakti Kementerian Agama Jember) merupakan sistem yang mengelola data koperasi dari seluruh anggota yang bekerja di bawah instansi Kementerian Agama Jember. Untuk mengamankan data pada sistem SI-Abka dibutuhkan proses otentikasi. Proses otentikasi yang sebelumnya hanya mengandalkan username dan password perlu adanya faktor yang disebut dengan two factor authentication dan menggunakan metode Time based one time password. pemanfaatan TOTP diharapkan dapat menambah tingkat keamanan dari sistem otentikasi di SI-Abka. Hasil output dari TOTP berupa 6 digit angka plaintext sehingga membutuhkan algoritma enkripsi khusus seperti algoritma RSA. Algoritma RSA memiliki kelebihan yaitu proses enkripsi dan dekripsi menggunakan kunci asimetris yang lebih aman dibandingkan kunci simetris. Untuk mengetahui tingkat keamanan implementasi TOTP dan algoritma RSA maka dilakukan tes keamanan sistem dengan metode *brute force* dan Man in the middle (MITM).

Percobaan tes keamanan sistem dengan teknik *brute force* menghasilkan dari satu juta kombinasi. pada percobaan kali ini hanya dapat mengirimkan 44 kombinasi dan Presentase kemungkinan tertebaknya kode OTP dalam percobaan tersebut hanya sebesar 0.044 % . Percobaan dengan teknik *man in the middle* berhasil mendapatkan data yang dikirim oleh client ke server. Data yang didapat berupa nomor KTA, password, dan kode OTP yang valid. Dari ketiga data tersebut kode OTP berhasil di enkripsi dan tidak dapat dibaca oleh peneliti. Dari percobaan tersebut keamanan data yang dikirim oleh client ke server bisa dikatakan aman.

PRAKATA

Puji syukur kehadirat Allah SWT atas segala rahmat dan karunia-Nya, sehingga penulis dapat menyelesaikan skripsi dengan judul “Implementasi Two Factor Authentication Dan Algoritma Rsa Sebagai Metode Otentikasi Login Pada Si-Abka (Sistem Amal Bakti Kementerian Agama)”. Skripsi ini disusun untuk memenuhi salah satu syarat menyelesaikan pendidikan Strata Satu (S1) pada Program Studi Sistem Informasi Universitas Jember.

Penyusunan skripsi ini tidak lepas dari bantuan berbagai pihak. Oleh karena itu, penulis menyampaikan terima kasih kepada:

1. Ayahanda Subagi, Ibunda Supinah yang selalu mendukung dan mendoakan proses pengerjaan skripsi;
2. Prof. Dr. Saiful Bukhori, ST.,M.Kom., selaku Dekan Fakultas Ilmu Komputer Universitas Jember;
3. Achmad Maududie, ST, M.Sc selaku Dosen Pembimbing Utama dan Diksi Media Firmansyah S.Kom, M.Kom., selaku Dosen Pembimbing Pendamping yang telah meluangkan waktu, pikiran, dan perhatian dalam membantu penulisan skripsi;
4. Slamin, M.Comp.Sc, Drs, Ph.D selaku Dosen Pembimbing Akademik (DPA), yang telah mendampingi penulisan skripsi;
5. Seluruh Bapak dan Ibu dosen di Program Studi Sistem Informasi Universitas Jember yang telah memberikan banyak ilmu;
6. Nila Choiratun Nisa yang telah membantu dan mendukung penulisan skripsi
7. Sahabat- sahabat saya di sekolah maupun di kampus yang telah mendukung dan tak henti-hentinya memberikan semangat ;

DAFTAR ISI

PERSEMBAHAN.....	ii
PERNYATAAN.....	iv
PENGESAHAN PEMBIMBING	vi
PENGESAHAN PENGUJI	vii
RINGKASAN	viii
PRAKATA	ix
DAFTAR ISI.....	x
DAFTAR GAMBAR.....	xii
DAFTAR TABEL.....	xiv
BAB 1. PENDAHULUAN	1
1.1 Latar belakang	1
1.2 Rumusan masalah.....	2
1.3 Batasan masalah	2
1.4 Tujuan penelitian	3
1.5 Manfaat Penelitian.....	3
BAB 2. TINJAUAN PUSTAKA	4
2.1 Penelitian Terdahulu.....	4
2.2 SI-Abka.....	7
2.3 Otentikasi.....	8
2.4 Time Based OTP	10
2.5 QR-Code.....	15
2.6 Algoritma RSA.....	16
2.7 <i>Brute force</i>	Error! Bookmark not defined.
2.8 <i>Man in the middle</i>	Error! Bookmark not defined.
BAB 3. METODOLOGI PENELITIAN.....	23
3.1 Objek Penelitian	23
3.2 Tempat Penelitian.....	23
3.3 Tahapan Penelitian	23
3.4 Analisis desain sistem SI-Abka	24
3.5 Pembuatan modul TOTP dan RSA.....	25

3.5.1	Modul TOTP	26
3.5.2	Modul RSA	29
3.6	Uji keamanan.....	30
3.6.1	Uji <i>brute force</i>	30
3.6.2	Uji MITM.....	32
BAB 4.	HASIL DAN PEMBAHASAN.....	35
4.1	Hasil Implementasi Pembuatan Modul TOTP dan RSA.....	35
4.1.1	Modul TOTP	35
4.1.2	Modul RSA	37
4.2	Hasil Pengujian modul TOTP dan Algoritma RSA	39
4.3	Hasil pengujian uji keamanan	46
4.3.1	Pengujian <i>brute force</i>	46
4.3.2	Pengujian MITM.....	49
4.4	Pembahasan	54
BAB 5.	PENUTUP	56
5.1	Kesimpulan.....	56
5.2	Saran.....	56
DAFTAR PUSTAKA		58

DAFTAR GAMBAR

Gambar 2.1. tampilan login SI-Abka	7
Gambar 2.2. proses otentikasi	10
Gambar 2.3. alur otp.....	11
Gambar 2.4. alur pengiriman kode OTP	12
Gambar 2.5. alur TOTP.....	14
Gambar 2.6. alur generate kode TOTP	15
Gambar 2.7. QR-code	Error! Bookmark not defined.
Gambar 2.8. konsep RSA.....	17
Gambar 2.9. Flowchart Proses Algoritma RSA	Error! Bookmark not defined.
Gambar 2.10. percobaan <i>brute force</i>	21
Gambar 2.11. cara kerja MITM	22
Gambar 3.1 Alur Tahapan Penelitian.....	24
Gambar 3.2. alur otentikasi SI-Abka.....	24
Gambar 3.3. proses otentikasi SI-Abka dengan TOTP dan RSA	25
Gambar 3.4.. flowchart implementasi secret key TOTP	28
Gambar 3.5. flowchart pembangkitan public dan private key	29
Gambar 3.6. alur login TOTP dan RSA	30
Gambar 3.7. tampilan pembacaan request header.....	32
Gambar 3.8. skema penyerangan MITM	34
Gambar 4.1. halaman pembuatan secret key kode TOTP	35
Gambar 4.2. hasil pembangkitan secret key.....	36
Gambar 4.3. hasil pembangkitan secret key , private key dan public key	37
Gambar 4.4. tampilan login SI-Abka	40
Gambar 4.5. input kode TOTP	41
Gambar 4.6. input kode TOTP dengan qr-code	41
Gambar 4.7. aplikasi ChoiTOTP.....	42
Gambar 4.8. menu aplikasi ChoiTOTP.....	42
Gambar 4.9. tampilan scan qr-code.....	43
Gambar 4.10. kode TOTP berhasil didapatkan	43

Gambar 4.11. memasukan kode TOTP	44
Gambar 4.12. dashboard user	44
Gambar 4.13. dashboard admin	45
Gambar 4.14. pemberitahuan kode OTP salah	45
Gambar 4.15. penentuan target sistem	46
Gambar 4.16. variabel header	47
Gambar 4.17. variabel payload <i>brute force</i>	47
Gambar 4.18. hasil <i>brute force</i>	48
Gambar 4.19. respons code OTP benar	Error! Bookmark not defined.
Gambar 4.20. Proses Scan Ip Target	49
Gambar 4.21. Arp Poisoning Ip	50
Gambar 4.22. Routing Ip Target	51
Gambar 4.23. pembelokan traffic https ke http	51
Gambar 4.24. hasil pembacaan MITM	52

DAFTAR TABEL

Tabel 2.1 Tabel kombinasi login SI-Abka	7
Tabel 3.1. Tabel kombinasi TOTP	Error! Bookmark not defined.
Tabel 4.1. hasil pembangkitan kunci.....	38
Tabel 4.2 Hasil MITM	53

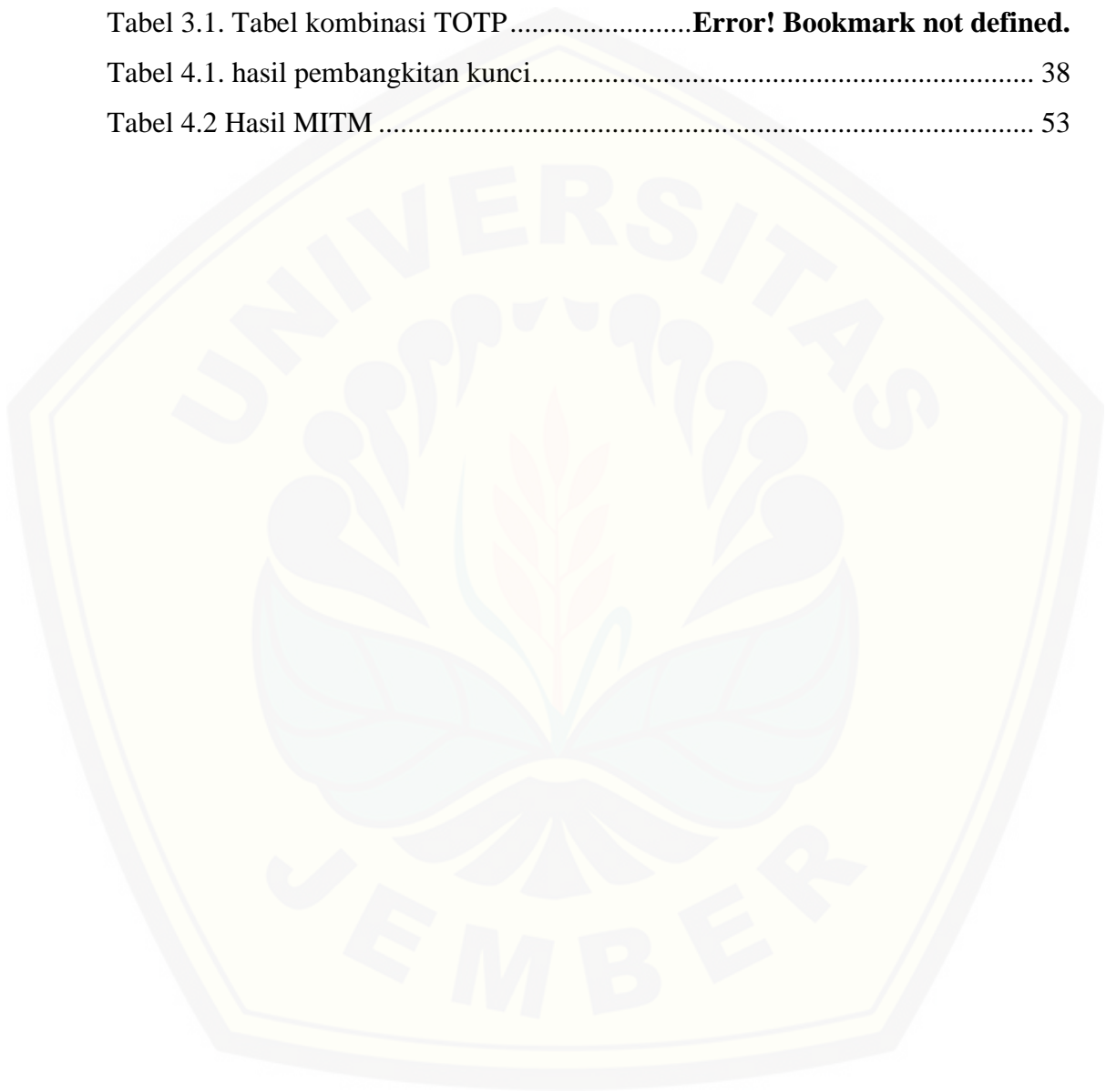

BAB 1. PENDAHULUAN

Bab ini menjelaskan hal-hal yang berkaitan dengan pendahuluan penelitian. Adapun pembahasan pada bab ini meliputi latar belakang, rumusan masalah, tujuan dan manfaat, serta batasan masalah.

1.1 Latar belakang

SI-Abka (Sistem Amal Bakti Kementerian Agama Jember) merupakan sistem yang mengelola data koperasi dari seluruh anggota yang bekerja di bawah instansi Kementerian Agama Jember. Sistem ini berfungsi sebagai pengelola data mulai dari data anggota, data simpanan, sampai data pinjaman. Data-data tersebut bersifat penting dikarenakan menyangkut data keuangan anggota. Untuk mengamankan data pada sistem SI-Abka dibutuhkan proses otentikasi.

Otentikasi adalah suatu proses atau tindakan untuk membuktikan apakah suatu kegiatan atau orang tersebut bersifat benar, asli, atau valid. Proses atau orang yang telah divalidasi akan mendapatkan akses ke dalam sistem (Khairina, 2011). Metode otentikasi konvensional yang selama ini familiar di gunakan adalah menggunakan kombinasi username dan password atau biasa juga disebut dengan metode *single factor authentication*. Meskipun penggunaan *single factor authentication* sering digunakan pada otentikasi sistem secara umum, tetapi cara tersebut memiliki kelemahan yaitu ketika username dan password diketahui oleh pihak yang tidak bertanggung jawab akun tersebut dapat digunakan untuk masuk kedalam sistem.

Kelemahan metode *single factor authentication* dapat diatasi dengan metode *two factor authentication*. *Two factor authentication* merupakan faktor tambahan yang harus dilewati setelah memasukan username dan password. Salah satu contoh *two factor authentication* adalah *timed based one time password* (TOTP), yaitu kode pembangkitan OTP (*one time password*) berdasarkan waktu dan *secret key*. TOTP ini dapat di akses dengan menggunakan software atau hardware khusus (Sudiarto Raharjo dkk., 2017). Kelebihan TOTP adalah tidak

mengandalkan server saat pembangkitan kode OTP sehingga menghilangkan kemungkinan tersampaikan dalam waktu yang lama dan tidak perlu adanya penyimpanan kode OTP ke dalam database.

Proses pembangkitan kode TOTP menghasilkan kode plainteks, hal ini memiliki celah untuk disadap saat proses pengiriman dari pengguna menuju server. Untuk mengatasi permasalahan tersebut kode TOTP sebaiknya dienkripsi terlebih dahulu sebelum dikirim. Salah satu Metode enkripsi yang dapat digunakan adalah algoritma RSA yang memiliki kelebihan yaitu proses enkripsi dan dekripsi menggunakan kunci asimetris yang lebih aman dibandingkan kunci simetris (Susanto dan Trisusilo, 2018). Oleh karena itu hanya server yang memiliki private key yang bisa membaca data yang telah dienkripsi.

Mengacu dari kelebihan TOTP dan RSA peneliti akan menerapkan kedua metode tersebut untuk melakukan proses pengamanan otentikasi. Proses pengamanan ini akan diuji menggunakan teknik *brute force* dan MITM untuk mengetahui tingkat keamanan sistem SI-Abka. Hasil pengamanan tersebut diharapkan dapat menambah tingkat keamanan sistem SI-Abka.

1.2 Rumusan masalah

Berdasarkan latar belakang masalah penelitian, maka muncul rumusan masalah sebagai berikut.

1. Bagaimana meningkatkan keamanan pada proses otentikasi SI-ABKA dengan menggunakan metode TOTP dan algoritma RSA?
2. Bagaimana tingkat keamanan sistem SI-ABKA?

1.3 Batasan masalah

Peneliti memberikan batasan masalah untuk objek dan tema yang dibahas sehingga tidak terjadi penyimpangan dalam proses penelitian dan menganalisis

1. Kunci yang digunakan dalam algoritma RSA menggunakan bilangan prima dengan batas antara 100-1000 agar tidak mudah tertebak dan agar proses dekripsi tidak membutuhkan waktu yang lama.
2. Aplikasi pembangkit kode TOTP yang dikembangkan berbasis android.

3. Teknik yang digunakan untuk uji keamanan token TOTP adalah *brute force* dan *man in the middle* (MITM).
4. Perubahan kode TOTP setiap 30 detik.
5. Waktu pada server dan aplikasi pembangkit TOTP memiliki nilai yang sama.

1.4 Tujuan penelitian

Tujuan yang ingin dicapai dalam penelitian ini adalah:

1. Meningkatkan keamanan transaksi pada SI-ABKA dengan menggunakan *two factor authentication* dengan menggunakan metode TOTP dan algoritma RSA.
2. Mengetahui peningkatan keamanan otentikasi SI-ABKA yang menggunakan *two factor authentication* dengan metode TOTP dan algoritma RSA.

1.5 Manfaat Penelitian

Manfaat dari penelitian ini adalah:

1. Bagi Akademis
Hasil penelitian yang dilakukan dapat membuktikan adanya peningkatan keamanan pada proses otentikasi yang menerapkan metode TOTP dan algoritma RSA.
2. Bagi Peneliti
Dapat mengetahui dan menerapkan metode TOTP dan algoritma RSA untuk meningkatkan keamanan pada sebuah sistem.
3. Bagi Objek Penelitian
Penelitian yang dilakukan diharapkan dapat memberikan peningkatan keamanan terhadap otentikasi sistem SI-Abka.

BAB 2. TINJAUAN PUSTAKA

Bagian ini memaparkan tinjauan yang berkaitan dengan masalah yang dibahas, serta kajian teori yang dikaitkan dengan permasalahan yang dihadapi. Teori yang di dapatkan berupa pembangkitan OTP dan penerapannya yang dapat membantu peneliti dalam penelitian ini. Selain pembangkitan OTP penulis juga memelajari algoritma RSA. Perhitungan yang di dapatkan akan membantu peneliti dalam menghitung kode OTP yang akan di *generate* secara berkala oleh server dan *client*. Hasil perhitungan akan di proses oleh *client* dan server yang akan digunakan untuk proses otentikasi OTP di sistem SI-ABKA.

2.1 Penelitian Terdahulu

Penelitian dengan judul “Implementasi Algoritma Time-Based *One time password* dalam Otentikasi Token Internet Banking” (Ungkawa dkk., 2017) berisi tentang penggunaan algoritma TOTP yang digunakan untuk pengamanan proses transaksi di bank. Kode TOTP tersebut tidak langsung dikirim ke user tetapi mengirim nilai hash nya. Penelitian ini menggunakan hash SHA256 sebagai metode hashingnya dan enkripsi AES. Penelitian ini diaplikasikan pada sistem internet banking di mana antara token virtual dan server dipasang algoritma TOTP untuk menghasilkan password sebagai otentikasi tambahan . Dari hasil pengujian yang dilakukan bahwa password OTP tidak muncul secara berulang dan *secret key* yang dihasilkan secara acak juga tidak muncul secara berulang tetapi mempunyai presentase kemiripan tertinggi sebesar 0,03%.

Penelitian dengan judul “Aplikasi Algoritma RSA untuk Keamanan Data pada Sistem Informasi Berbasis Web” (Rosnawan, 2011) melakukan penelitian tentang proses pengamanan data dengan algoritma RSA pada sistem informasi berbasis web. Fungsi dari RSA pada penelitian adalah untuk menjaga keamanan password dan pesan berupa file, Pada penelitian ini membahas tentang aplikasi pengamanan data pada sistem informasi berbasis web. Permasalahan dalam penelitian ini adalah bagaimana implementasi algoritma RSA untuk keamanan data pada sistem informasi berbasis web.

Penelitian dengan judul “Implementasi Algoritma RSA Untuk Enkripsi Dan Dekripsi Sms (*Short Message Service*) Pada Ponsel Berbasis Android” (Sardju dkk., 2015) membahas tentang proses enkripsi SMS dengan menggunakan algoritma RSA. Hasil keluaran dari sistem ini yaitu pada pengiriman sms yang telah terenkripsi akan terkirim apabila ≤ 160 karakter, dan sms tidak akan terkirim apabila ≥ 160 karakter, pada proses enkripsi dan dekripsi membutuhkan waktu rata-rata 0,18 detik.

Penelitian - penelitian di atas dapat disimpulkan bahwa *two factor authentication* dan algoritma RSA sesuai untuk mengamankan fungsi login di sistem SI-Abka. Diharapkan dengan penelitian ini keamanan transaksi di sistem tersebut lebih tinggi lagi dan aman. Terdapat tiga syarat keamanan sistem yaitu kerahasiaan, integritas, dan ketersediaan yang harus terpenuhi (Sahu dkk., 2014). Penggunaan TOTP pada sistem otentikasi di SI-Abka dapat membantu sistem untuk memenuhi dua dari tiga syarat standar keamanan sistem yaitu integritas, dan ketersediaan. TOTP berperan sebagai pintu kedua setelah user melakukan login atau saat user melakukan suatu aktifitas yang membutuhkan pengecekan kepemilikan akun. Hal ini dikarenakan saat user melakukan sesuatu maka user perlu memasukan kode khusus yang tidak diketahui oleh sembarang orang. Sedangkan Metode RSA memenuhi syarat terakhir yaitu kerahasiaan data.

Metode RSA berperan dalam melakukan enkripsi data yang dikirimkan oleh user ke server tanpa perlu khawatir data tersebut dilihat atau dicuri oleh orang lain. Proses enkripsi RSA yang memakai sistem public key dan private key sangat cocok pada kasus ini. Hal ini dikarenakan data yang telah di enkripsi dengan public key hanya dapat di buka dengan pasangan private key nya. Dari cara kerja tersebut sistem dapat dengan aman mengirimkan public key tanpa takut data yang di enkripsi dengan public key tersebut di dekripsi.

Metode TOTP dan algoritma RSA digabungkan untuk menambahkan tingkat keamanan sistem yang telah ada. Hal ini ditujukan agar data akun yang ada dapat lebih aman dari penggunaan orang yang tidak berkepentingan. Alasan penggunaan metode TOTP adalah resource yang dibutuhkan sedikit dan kecil. TOTP tidak membutuhkan server khusus dan tidak membutuhkan biaya sama sekali dalam

pengimplementasiannya. Sedangkan metode RSA digunakan untuk melakukan enkripsi data yang dikirim agar data yang ada dapat dienkripsi. Hasil enkripsi hanya bisa didekripsi oleh server tanpa takut dibaca pihak lain.

Untuk mengetahui tingkat keamanan sistem yang menggunakan TOTP dan RSA dibutuhkan percobaan penyerangan. Percobaan penyerangan pada penelitian kali ini menggunakan teknik *brute force* dan MITM (*Man in the Middle*). Teknik *brute force* sesuai karena teknik ini menggunakan metode dictionary attack yaitu melakukan penyerangan dengan daftar tertentu. Daftar tersebut berupa kombinasi 6 digit angka antara 0000-9999. Dari kombinasi tersebut terdapat satu kombinasi yang benar. Dari hal tersebut teknik *brute force* sangat sesuai karena teknik tersebut melakukan percobaan secara terus menerus sampai mencapai tujuannya. Tujuan tersebut adalah ditemukannya kombinasi yang sesuai.

Teknik kedua adalah MITM atau *man in the middle*. Teknik ini memungkinkan data yang dikirim atau diterima oleh pengguna dapat dibaca dan dimanipulasi oleh penyerang.

2.2 SI-Abka

Sistem informasi amal bakti kementerian agama (SI-abka) merupakan sistem web yang membantu koperasi amal bakti kementerian agama jember dalam melakukan transaksi. Sistem ini menangani data dan informasi anggota, transaksi simpan pinjam, sampai menangani rekap pembayaran cicilan oleh bendahara di tiap satuan kerja. Tampilan sistem login SI-Abka dapat dilihat pada Gambar 2.1.

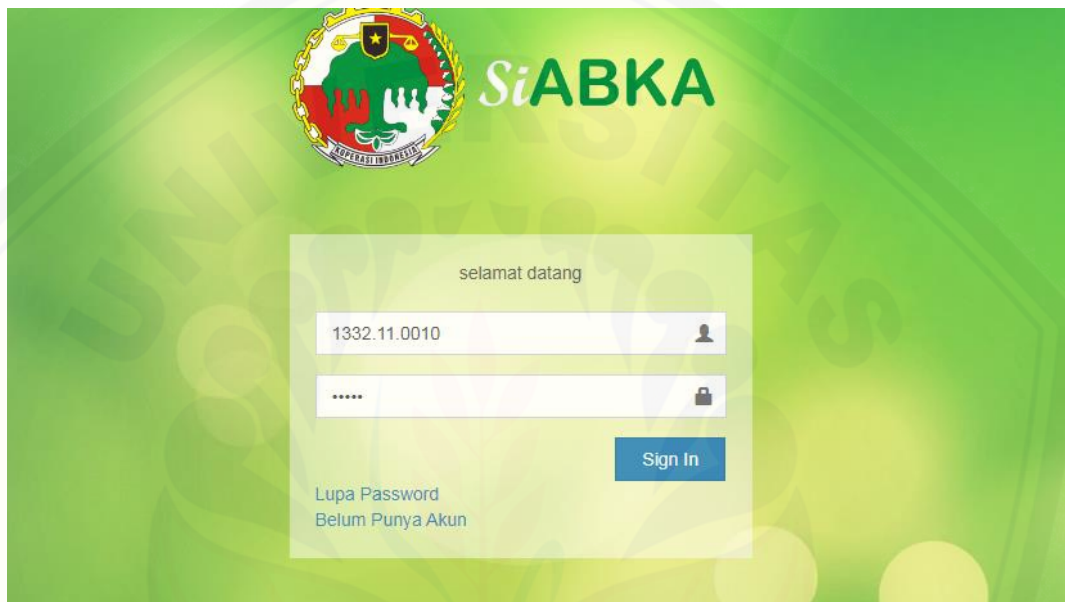

Gambar 2.1. Tampilan Login SI-Abka

Sistem SI-Abka menggunakan metode otentikasi umum yaitu menggunakan username dan password. Username dalam SI-Abka menggunakan KTA. KTA merupakan kartu tanda anggota yang menandakan keanggotaan peserta di koperasi amal bakti. Saat sistem menggunakan KTA dan password sebagai metode otentikasinya maka hanya mempunyai 4 kombinasi masukan dari user seperti pada Tabel 2.1

Tabel 2.1 Tabel Kombinasi Login SI-Abka

Username	Password	Status
Salah	Salah	Gagal
Salah	Benar	Gagal
Benar	Salah	Gagal
Benar	Benar	Berhasil

SI-Abka memiliki 3 level user antara lain admin, bagian keuangan dan nasabah. Ketiga level tersebut memiliki akses yang berbeda-beda, nasabah dapat melakukan proses pengajuan pinjaman, melihat status pinjamannya, melihat berita dan lain-lain. Bagian keuangan bertugas sebagai reviewer dan validator pinjaman yaitu bertugas untuk melihat apakah peminjam layak mendapatkan pinjaman, dan melakukan proses pinjaman. Sedangkan admin bertugas sebagai pengatur sistem dana luar kerja. Akses admin antara lain untuk mengatur berita, jenis pinjaman, mengatur daftar akun dan lain-lain.

SI-Abka merupakan sistem berbasis website dengan bahasa pemrograman menggunakan PHP dan database menggunakan mysql. SI-Abka dapat diakses menggunakan browser baik melalui pc ataupun smartphone. Sehingga sistem tersebut dapat diakses dimana saja dan kapan saja.

2.3 Otentikasi

Password adalah kumpulan karakter yang digunakan untuk masuk ke dalam suatu sistem dan bersifat rahasia. Password atau kata sandi dapat digunakan untuk layanan otentikasi, yaitu layanan yang berhubungan dengan identifikasi, baik mengidentifikasi kebenaran pihak – pihak yang berkomunikasi (user authentication atau entity authentication) maupun mengidentifikasi kebenaran sumber pesan. “Otentikasi sumber pesan secara benar memberikan kepastian integritas data” (Inayatullah, 2007). Sedangkan username merupakan nama unik yang berbeda tiap akun yang ada. Username dan Password bersifat statis atau sama, maksud statis disini adalah nilai atau values sama dengan sebelumnya hingga user menggantinya. Biasanya user mengganti password ketika sudah merasa bahwa akun dia sudah tidak aman atau sudah diketahui oleh orang lain.

Otentikasi adalah suatu langkah untuk menentukan atau memastikan bahwa seseorang (atau sesuatu) adalah autentik atau asli. Melakukan otentikasi terhadap sebuah objek adalah melakukan konfirmasi terhadap kebenarannya. Sedangkan melakukan otentikasi terhadap seseorang biasanya adalah untuk memverifikasi identitasnya (Suling dkk., 2017). Seperti password pada umumnya, syarat agar

otentikasi berhasil adalah password yang dikirimkan client harus sama dengan *password* yang disimpan di server. Dengan alasan keamanan jarang sekali server menyimpan *password user* dalam bentuk *plain text*. Biasanya server menyimpan password user dalam bentuk hash sehingga tidak bisa dikembalikan dalam bentuk *plain text*. Jadi syarat otentikasi berhasil di atas bisa diartikan sebagai hasil penghitungan hash dari password yang dikirim klien harus sama dengan nilai *hash* yang disimpan dalam server.

Hampir seluruh sistem yang ada pada saat ini hanya menggunakan username dan password. Hal ini memiliki kekurangan yaitu saat akun tersebut tercuri atau diketahui oleh orang lain. Maka orang tersebut dapat masuk ke sistem dan akan mengganti password yang sudah ada. Hal ini berdampak akun tersebut tidak dapat di akses lagi untuk seterusnya. Kejadian tersebut terjadi pada kasus buka lapak pada tahun 2018.

Pada kasus bukalahapak tersebut 13 juta data akun pelanggan buka lapak telah di curi dan di jual secara lelang pada situs jual beli online di dark web. Akun dengan nama Gnosticalplayers dikabarkan juga menjual data akun dari website lain. Isi data yang dijual tersebut berisi username, password, email dll.

Otentikasi diperlukan karena untuk memenuhi standar keamanan dasar yaitu kerahasiaan, integritas, dan ketersediaan (Sahu dkk., 2014). Kerahasiaan data sangat penting untuk menjaga data dari penggunaan oleh orang yang tidak berkepentingan. Berikut standar otentikasi yang digunakan kebanyakan sistem saat ini yang menggunakan metode hashing seperti pada Gambar 2.1 .

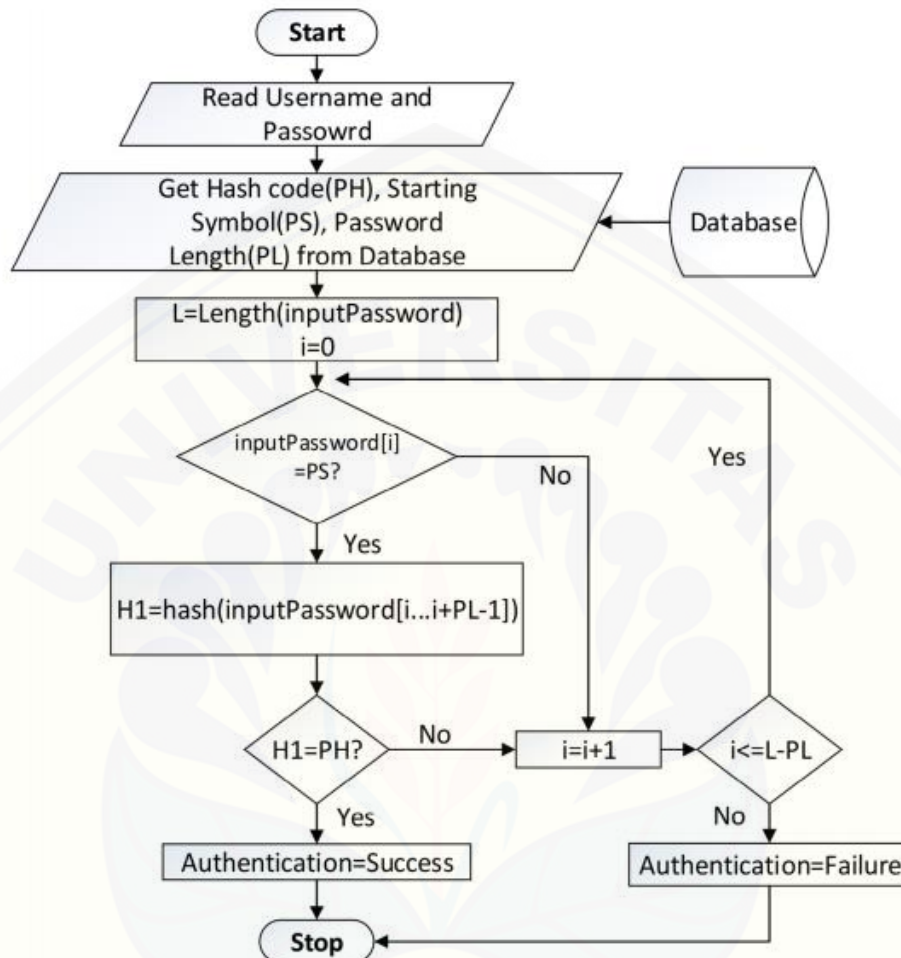

Gambar 2.2. Proses Otentikasi

Flowchart pada gambar 2.2 diatas proses otentikasi terjadi saat pengecekan hasil hash password dan di cocokan dengan hash yang tersimpan di database. Jika hasilnya cocok maka proses otentikasi berhasil atau sukses, dan sebaliknya jika hasil hash password tidak sesuai dengan di database maka otentikasi dinyatakan gagal.

2.4 Time Based OTP

One time password (OTP) merupakan metode otentikasi yang menggunakan *password* yang selalu berubah setelah setiap kali *login*, atau berubah setiap interval waktu tertentu (Musliyana dkk., 2016). *One time password* ini haruslah *password* yang acak sehingga sulit ditebak oleh orang lain. Keuntungan

dari *one time password* adalah pencegahan penyalahgunaan username dan password yang biasanya statis. Dengan tambahan *one time password* ini maka login tidak bisa ditiru oleh orang lain. Keuntungan ini berarti jika seseorang berhasil mendapatkan username dan password, maka tidak dapat digunakan karena dia harus memasukkan *one time password* yang lain. Kode OTP digunakan saat pengguna selesai melakukan otentikasi dengan menggunakan username dan password seperti pada gambar 2.3.

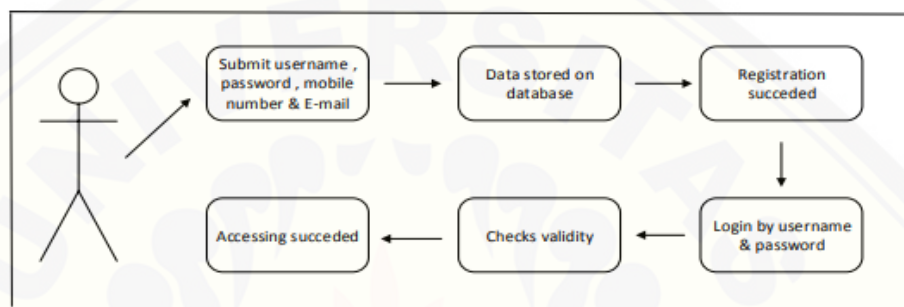

Gambar 2.3. Alur Penggunaan OTP Secara Umum

Penggunaan OTP membantu mengamankan transaksi atau penggunaan akun untuk memverifikasi pemilik asli akun tersebut. Setiap akun yang teregistrasi akan diwajibkan untuk memasukan kode OTP sehingga dipastikan akun tersebut digunakan oleh pengguna yang bersangkutan. Pada OTP konvensional perlu adanya proses pembangkitan kode OTP. Pembangkitan tersebut bisa berasal dari pengacakan atau algoritma tertentu. Kode yang berhasil dibangkitkan perlu adanya proses pengiriman ke pengguna. Pengiriman kode dari server ke pengguna memiliki banyak cara seperti pada gambar 2.3 dibawah ini.

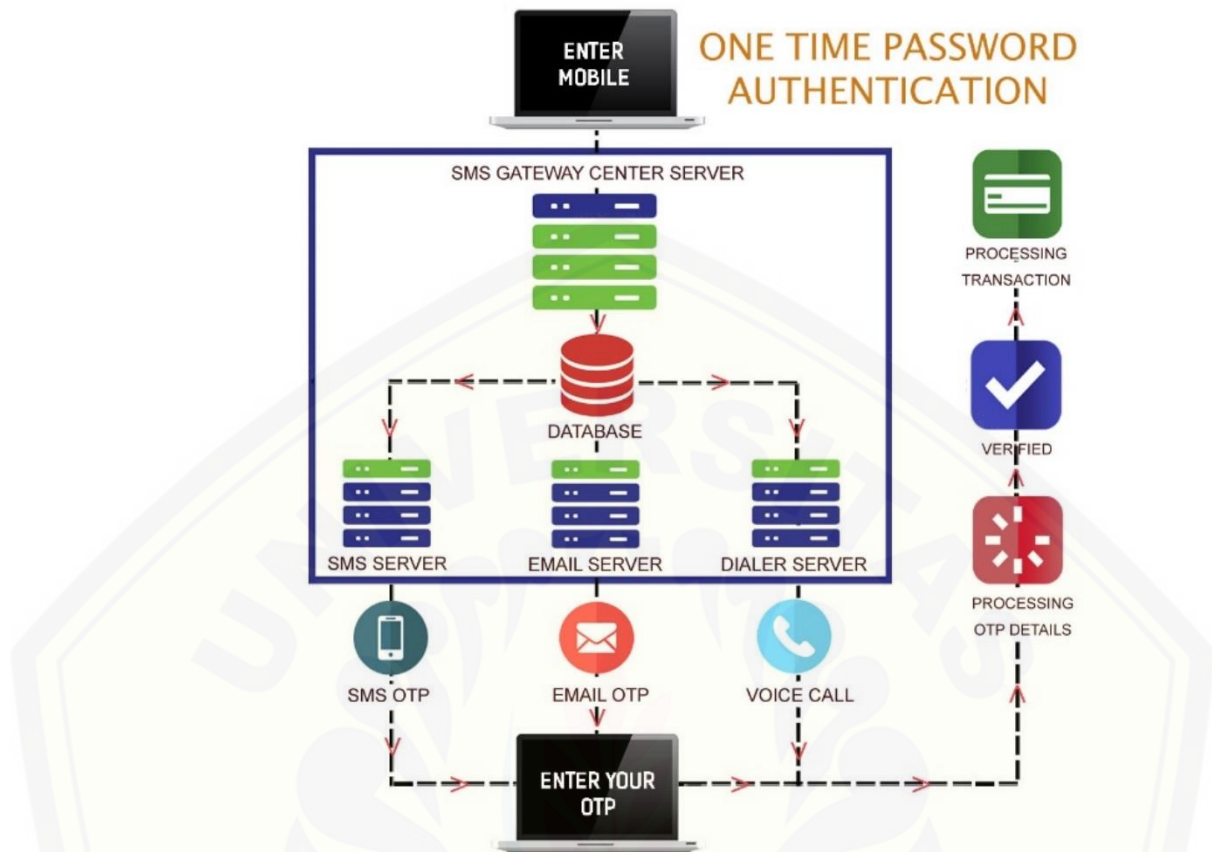

Gambar 2.4. Alur Pengiriman Kode OTP

Pengiriman kode OTP kepada pengguna memiliki banyak cara seperti pada gambar 2.4 diatas. Cara tersebut antara lain menggunakan sms, email dan menggunakan telfon secara langsung. Tiap jenis pengiriman kode OTP memiliki server khusus seperti sms membutuhkan sms gateway untuk mengirim dan menerima pesan sms. Sms gateway berfungsi untuk melakukan pengiriman sms yang berisi kode OTP kepada pengguna (Imam Santoso dkk., 2013). Kode OTP yang dikirim dapat digunakan pengguna untuk melakukan otentikasi akun kedalam sistem.penggunaan. Sms memiliki kelebihan yaitu pengiriman sms dapat diterima oleh semua jenis handphone saat ini. Metode sms juga memiliki kelemahan yaitu dari segi biaya. Biaya pengiriman kode bergantung kepada tiap provider dan jumlah sms yang dikirim. Semakin banyak sms yang dikirim makan biaya yang harus dibayar akan semakin tinggi.

Jenis pengiriman yang kedua adalah menggunakan email dengan memanfaatkan mail server. Cara ini hampir sama seperti sms sebelumnya, yang membedakan hanyalah platform yang digunakan. Jika pada sms platform yang digunakan adalah media handphone maka pada email dapat menggunakan browser yang sudah terkoneksi internet. Cara ini relatif cepat dan murah dibandingkan dengan metode sms. Tetapi penggunaan email memiliki kelemahan yaitu pengguna diwajibkan untuk selalu melihat email yang masuk dan terkadang email OTP dianggap spam oleh sebagian mail server. Hal ini mengakibatkan gagalnya pengiriman kode OTP.

Cara ketiga adalah menggunakan telfon secara langsung yaitu pengguna akan menerima telepon dan diperdengarkan kode OTP yang ada. Cara kerjanya hampir sama dengan sms yaitu menggunakan nomor telepon yang terdaftar. Tetapi metode ini memiliki kelmahan yaitu pengguna diwajibkan menjawab telepon yang masuk dan mengingat kode OTP yang disebutkan. Metode ini juga memiliki biaya yang besar dikarenakan intensitas telepon akan mengakibatkan biaya yang terus membengkak.

Selain ketiga cara diatas terdapat cara baru dalam menyampaikan kode OTP dengan tanpa membutuhkan server khusus dan tanpa biaya yaitu dengan menggunakan Time One Time Password (TOTP). TOTP menggunakan algoritma perhitungan khusus yang dijalankan didua sisi yaitu sisi client dan sisi server.

Time-Based One Time Password (TOTP) adalah salah satu algoritma yang memiliki kemampuan untuk menghasilkan password sekali pemakaian. Password yang dihasilkan oleh algoritma TOTP memiliki masa berlaku yang terbatas dan selalu berubah dalam periode tertentu. Cara kerja algortima TOTP yaitu menggabungkan antara secret key dengan current time atau waktu sekarang. Proses ini memerlukan sinkronisasi antara token milik client dengan server otentikasi. Pada jenis token yang terpisah (*disconnected token*), sinkronisasi waktu dilakukan sebelum token diberikan kepada client (Kim dkk., 2009). Pengguna dapat menggunakan beberapa aplikasi yang sudah ada di playstore atau aplikasi yang

sudah dibuat oleh peneliti dalam pembangkitan kode OTP. Salah satu contoh aplikasi yang sudah ada antara lain google authenticator dan authy.

Setiap token memiliki sebuah jam akurat yang telah disinkronisasikan dengan waktu yang terdapat pada server otentikasi. Pada sistem OTP ini, waktu merupakan bagian yang penting dari algoritma password, karena pembangkitan password baru didasarkan pada waktu dan kunci rahasia saat itu dan bukan pada password sebelumnya. Alur TOTP dapat dilihat pada gambar 2.5



Gambar 2.5. Alur TOTP

Pada OTP jenis ini sudah mulai diimplementasikan terutama pada remote *Virtual Private Network* (VPN), dan keamanan jaringan Wi-Fi dan juga pada berbagai aplikasi *Electronic Commerce* (E-commerce). Ukuran standar penggunaan waktu pada algoritma ini adalah 30 detik (M'Raihi dkk., 2011). Nilai ini dipilih sebagai keseimbangan antara keamanan dan kegunaan. Pada penelitian ini, OTP yang digunakan berbasis sinkronisasi waktu dengan kombinasi Algoritma RSA.

Model TOTP memiliki 2 komponen utama yaitu dua pembangkit kode di sisi client dan sisi server. Berikut model design TOTP untuk alur pembangkitan dan pengecekan (Fahmy dan Elkhateeb, 2018)

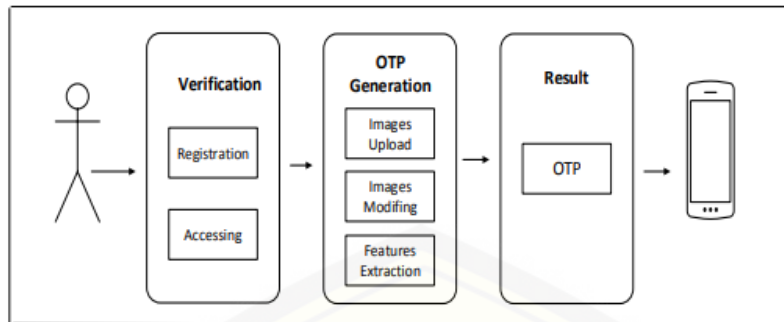

Gambar 2.6. Alur Generate Kode TOTP

Pada Gambar 2.6 merupakan alur pembangkitan kode OTP, yang menggunakan Gambar sebagai media informasi. Gambar yang dimaksud merupakan kode QR yang dapat di pindai dan akan menghasilkan secret key yang digunakan untuk membangkitkan kode TOTP. Gambar tersebut dipindai menggunakan smartphone, dan akan membuat key baru tiap 30 detik sekali.

TOTP berupa 6 digit angka yang dibangkitkan berdasarkan waktu dan secret key. Secret key dibangkitkan di sisi server dan di simpan di dalam database sistem dan akan di generate menjadi qr-code dan dapat di pindai dengan device pengguna. Kode akan selalu berubah-ubah tiap 30 detik sekali. Kode OTP yang dimasukan pengguna akan di cek apakah memiliki nilai yang sama atau tidak dengan di server. Pengecekan dilakukan setelah pengguna memasukan kode OTP. Hal ini memiliki kelebihan yaitu server tidak perlu melakukan pembangkitan kode OTP secara terus menerus.

2.5 QR-Code

QR Code adalah image berupa matriks dua dimensi yang memiliki kemampuan untuk menyimpan data di dalamnya. QR Code merupakan evolusi dari kode batang (barcode). Barcode merupakan sebuah simbol penandaan objek nyata yang terbuat dari pola batang-batang berwarna hitam dan putih agar mudah untuk dikenali oleh komputer (Rahayu dkk., 2006). Contoh sebuah QR Code dapat dilihat pada Gambar 2.7.



Gambar 2.7 QR Code

QR Code merupakan singkatan dari Quick Response Code, atau dapat diterjemahkan menjadi kode respon cepat. QR Code dikembangkan oleh Denso Corporation, sebuah perusahaan Jepang yang banyak bergerak di bidang otomotif. QR Code ini dipublikasikan pada tahun 1994 dengan tujuan untuk pelacakan kendaraan di bagian manufaktur dengan cepat dan mendapatkan respon dengan cepat pula (Nugraha dan Munir, 2011).

Penggunaan QR-code mempermudah dalam proses memasukan suatu teks dalam hal ini secret key. Jumlah karakter secret key adalah berjumlah 32 karakter dan gabungan dari huruf besar, angka dan karakter. Nilai secret key tersebut akan menyulitkan pengguna dalam memasukan kedalam aplikasi TOTP. Oleh karena itu QR-code membantu memasukan secret key tersebut ke dalam aplikasi dengan hanya memindai gambar QR-c0de tersebut.

2.6 Algoritma RSA

Rivest Shamir Adleman (RSA) adalah salah satu algoritma kriptografi asimetris (kriptografi kunci - publik) yaitu menggunakan dua kunci yang berbeda (private key dan *public key*). Kekuatan algoritma RSA tidak hanya terletak pada panjang kuncinya (semakin panjang kunci, maka semakin lama waktu kerja) tetapi memanfaatkan penggunaan kunci publik dan kunci privat pada proses enkripsi dan dekripsinya (Muchlis dkk., 2007). Algoritma ini membantu dalam pengiriman kode

OTP agar lebih aman dan tidak mudah di dibaca. Oleh karena itu dibutuhkan algoritma kriptografi agar hasil OTP lebih aman.

Konsep RSA adalah mengenkripsi teks dengan menggunakan public key dan untuk dapat membaca hasil enkripsi menggunakan private key, public key dapat di sebar dan di beritahukan kepada semua orang, sedangkan private key harus disimpan oleh pembuatnya. Algoritma RSA menggunakan 3 angka (n , e dan d) sebagai kunci publik dan kunci privat. Pada algoritma RSA e dan n diumumkan untuk umum sedangkan d dirahasiakan (Arief dan Saputra, 2016). Konsep tersebut dapat dilihat pada Gambar 2.8

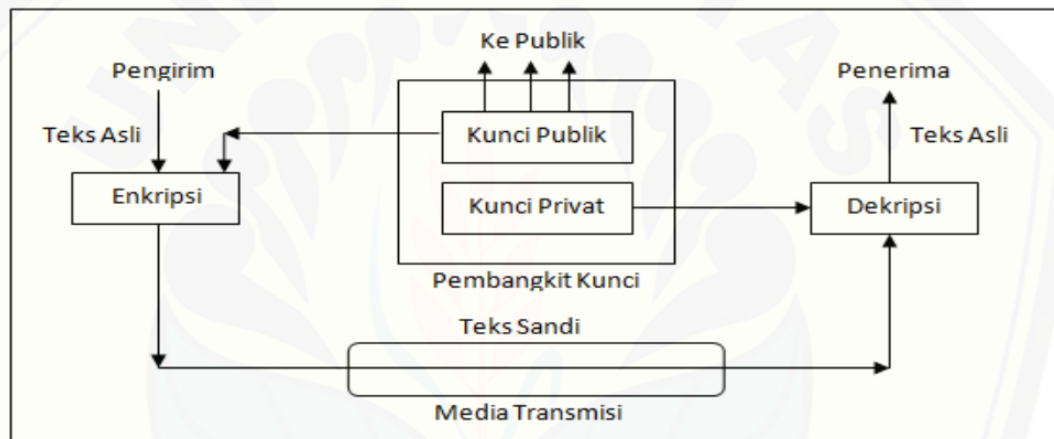

Gambar 2.8. Konsep RSA

Sesuai dengan konsep tersebut pengirim merupakan server SI-Abka dan penerima merupakan user SI-Abka. Server akan mengirim kunci publik ke pada penerima dan menyimpan kunci private ke dalam database. Pasangan kunci publik dan kunci private di bangkitkan saat user melakukan registrasi pertama. Berikut adalah flowchart atau alur pembangkitan, enkripsi dan dekripsi menggunakan metode RSA seperti pada Gambar 2.9.

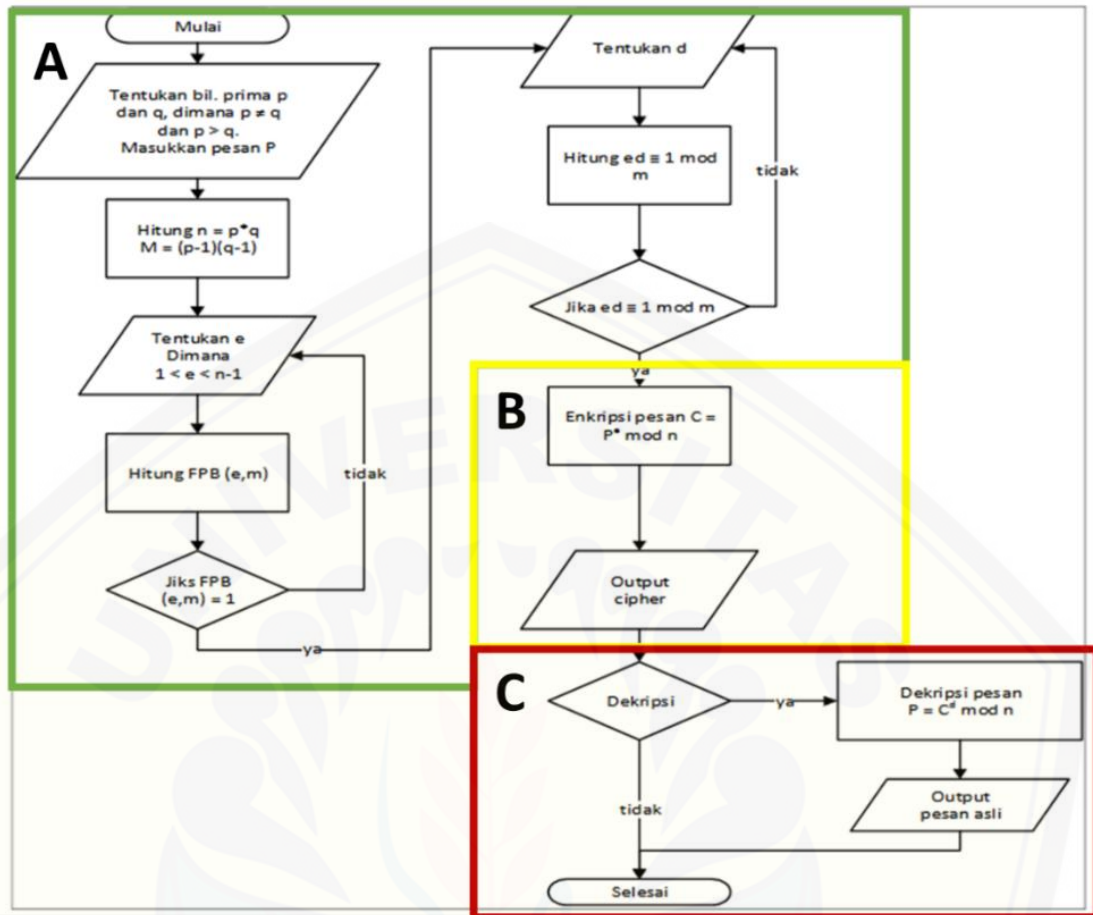

Gambar 2.9 Flowchart Proses Algoritma RSA

Terdapat 3 proses yang dilakukan dalam proses algoritma ini yaitu :

a) Pembentukan kunci

Proses pembangkitan kunci pada kriptografi RSA sesuai pada Gambar 2.5 pada flowchart yang telah di tandai huruf A. Proses yang akan dilakukan sebagai berikut :

1. Pilih dua buah bilangan prima sembarang p dan q . Misal $p = 13$ dan $q = 17$ jaga kerahasiaan p dan q .
2. Hitung nilai untuk kunci public n dengan formula $n = p * q = 13 * 17 = 221$. Nilai n digunakan untuk kunci public.
3. Hitung $\phi(n) = (p - 1) * (q - 1)$. Setelah $\phi(n)$ telah dihitung, p dan q dapat dihapus untuk mencegah diketahuinya oleh pihak lain.

$$\phi(n) = (p - 1) * (q - 1)$$

$$\phi(n) = (13 - 1) * (17 - 1)$$

$$\phi(n) = 12 * 16$$

$$\phi(n) = 192$$

4. Pilih sebuah bilangan bulat untuk kunci publik, sebut namanya e , yang relatif prima terhadap m (relatif prima berarti $\text{GCD}(e, m) = 1$) dengan syarat $e \neq (p - 1)$, $e \neq (q - 1)$, dan $e < n$. Misal $e = 5$;
5. Cari kunci d dengan menggunakan algoritma eucleadean yang di perluas, yaitu dengan cara berikut :

$$192 = 38 * 5 + 2 \quad \rightarrow n = 1, a_1 = 5, q_1 = 38$$

$$5 = 2 * 2 + 1 \quad \rightarrow n = 2, a_2 = 2, q_1 = 2$$

$$2 = 2 * 1 + 0 \quad \rightarrow n = 3, a_3 = 1, q_3 = 2$$

$$t_0 = 0;$$

$$t_1 = 1;$$

$$t_2 = t_0 - q_1.t_1 = 0 - 38(1) = -38$$

$$t_3 = t_1 - q_2.t_2 = 1 - 2(-38) = 77$$

didapatkan kunci $d = 77$

6. didapatkan kunci

$$n \text{ (public)} = 221$$

$$e \text{ (enkripsi)} = 5$$

$$d \text{ (dekripsi)} = 77$$

- b) Proses Enkripsi

Setelah proses proses pembangkitan kunci selesai, kemudian lanjut ke proses enkripsi pesan menggunakan kunci publik dari hasil pembangkitan kunci sesuai pada Gambar 2.5 pada flowchart yang telah di tandai dengan huruf B .

Proses yang akan dilakukan sebagai berikut :

$$C = P^e \text{ mod } n$$

Menggunakan kunci yang diperoleh di atas kita akan mencoba untuk melakukan enkripsi pesan sederhana. Misalnya pesan yang akan di enkripsi adalah

angka 48 dengan nama P (plain), maka akan diperoleh C (cipher) dengan perhitungan sebagai berikut:

$$C = P^e \bmod n$$

$$C = 48^5 \bmod 221$$

$$C = 254803968 \bmod 221$$

$$C = 29$$

Jadi hasil enkripsi 48 menggunakan kunci yang diperoleh di atas adalah 29.

c) Proses Dekripsi

Proses dekripsi pesan *ciphertext* menjadi *plaintext* (pesan asli) adalah dengan menggunakan rumus dekripsi RSA. Proses ini sesuai pada Gambar 2.8 pada flowchart yang telah di tandai dengan huruf C. Proses yang akan dilakukan sebagai berikut :

$$P = C^d \bmod n$$

Dengan menggunakan pesan hasil enkripsi dan kunci yang diperoleh di atas dapat dilakukan dekripsi pesan seperti berikut:

$$P = C^d \bmod n$$

$$P = 29^{77} \bmod 221$$

$$P = 68630377364883 \bmod 65$$

$$P = 48$$

Dari hasil dekripsi di atas dapat dibuktikan bahwa hasil enkripsi pesan dapat didekripsi kembali ke pesan asli. Proses mendekripsikan tersebut membutuhkan variabel utama yaitu d dan n. Algoritma RSA digunakan untuk mengenkripsi data yang dikirim dari client ke server.

2.7 Brute force

Algoritma *brute force* adalah algoritma yang memecahkan masalah dengan sangat sederhana, langsung, dan dengan cara yang jelas/lempang. Penyelesaian permasalahan password cracking dengan menggunakan algoritma *brute force* akan menempatkan dan mencari semua kemungkinan password dengan masukan karakter dan panjang password tertentu tentunya dengan banyak sekali kombinasi password (Pramudita, 2010). Pemakaian password sembarangan, memakai password yang cuma sepanjang 3 karakter, menggunakan kata kunci yang mudah

ditebak, menggunakan password yang sama, menggunakan nama, memakai nomor telepon, sudah pasti sangat tidak aman. Namun *brute force attack* bisa saja memakan waktu bahkan sampai berbulan-bulan atau tahun bergantung dari bagaimana rumit passwordnya.

Jenis penyerangan dengan *brute force* memiliki 3 jenis yaitu *credential stuffing*, *reverse brute force attack*, dan *dictionary attack*. Pada penelitian ini pengujian menggunakan mode *dictionary attack* dikarenakan kombinasi kode TOTP sudah pasti. Kombinasi tersebut berupa angka 6 digit mulai dari 000000-999999. Total keseluruhan kombinasi angka tersebut berjumlah satu juta kombinasi.

Keseluruhan kombinasi tersebut akan dicoba dikirimkan ke server mulai dari 0000-9999 secara berurutan atau pun acak. Kombinasi tersebut akan dicocokkan dengan hasil pembangkitan kode TOTP oleh sistem. Tujuan *brute force* adalah menemukan kode TOTP yang sesuai dari satu juta kemungkinan kode yang ada.

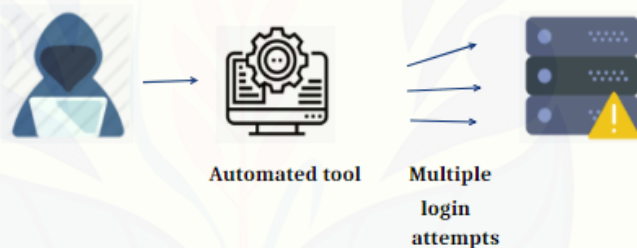

Gambar 2.10. Percobaan *Brute Force*

Brute force melakukan percobaan login secara berulang dengan pola tertentu. Pola tersebut bisa dari urutan angka, huruf, karakter atau daftar yang sudah dipersiapkan terlebih dahulu. Dari banyaknya percobaan tersebut akan berdampak terhadap perangkat penyerang maupun target. Perangkat penyerang akan terus menyiapkan request untuk login. Request yang sudah disiapkan akan dikirimkan ke target. Karena target mendapatkan request secara terus menerus akan berdampak keperformanya.

Teknik *brute force* dengan metode *dictionary attack* membutuhkan daftar kemungkinan yang digunakan untuk percobaan penyerangan. Data tersebut dapat dibuat sendiri dengan memasukkan kata-kata tertentu.

2.8 *Man in the middle*

Man in the middle (MITM) merupakan jenis penyerangan dimana penyerang melakukan pembacaan data atau pengiriman data antara dua objek yang saling berkomunikasi satu sama lain (Mallik dkk., 2019). *Man in the middle* sendiri jika diartikan ke bahasa Indonesia berarti seseorang yang berada di tengah yang berarti posisi penyerang berada di antara target dan sumber data. Tujuan dari teknik MITM adalah mencuri data informasi personal, data login, data akun dan No. kartu kredit.

Teknik MITM bekerja dengan cara mengelabui arus data antara client dan server. Jika dalam keadaan normal user langsung berkomunikasi dengan server tetapi jika terdapat penyerangan MITM penyerang akan melihat arus data yang dikirim oleh client ke server dan sebaliknya. skema penyerangan dapat dilihat seperti pada Gambar 2.11.

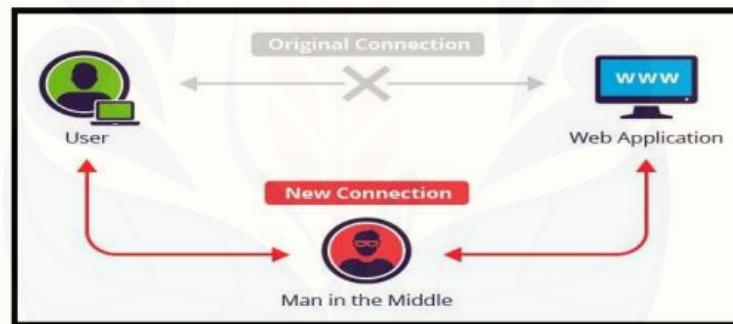

Gambar 2.11. cara kerja MITM

Penggunaan *man in the middle* berdampak kepada kerahasiaan data yang dikirim dalam satu jaringan. Data yang dikirim atau diterima oleh pengguna dibaca oleh penyerang. Penggunaan enkripsi sangat diperlukan untuk menangkal penyerangan jenis ini. Keamanan dalam pengiriman data dan informasi tidak hanya bergantung pada faktor kuatnya algoritma kriptografi yang digunakan pada pesan, tapi juga pada jalur informasi yang dilewati. Bila jalur informasi tersebut mampu disadap, penyerangan lebih lanjut dapat dilakukan pada pesan yang telah terenkripsi baik dalam hal keutuhan pesan maupun kebenaran pesan (Ramadhan, 2010).

BAB 3. METODOLOGI PENELITIAN

Pada bab ini akan membahas objek penelitian, tempat penelitian, tahapan penelitian, dan studi literatur yang digunakan dalam pembangunan modul sistem login pada sistem SI-abka dan implementasi algoritma RSA aplikasi tersebut untuk menjaga keaslian kerahasiaan transaksi data antara client dan server.

3.1 Objek Penelitian

Objek penelitian merupakan sistem SI-Abka yang ada pada koperasi kementerian agama jember. SI-Abka menggunakan username dan password sebagai metode otentikasinya. Dari sistem otentikasi tersebut akan ditambah *two factor authentication* berupa TOTP dan algoritma RSA. Sistem otentikasi tambahan tersebut diharapkan dapat memperkuat keamanan sistem SI-Abka. Kode OTP akan di generate atau dibangkitkan menggunakan aplikasi handphone atau sebuah alat portable. Pembangkitan kode TOTP dilakukan dengan cara memasukan *secret key* ke dalam sistem SI-Abka dan meregistrasikannya ke dalam aplikasi agar dapat selaras.

3.2 Tempat Penelitian

Tempat dilaksanakan penelitian yaitu di Kementerian Agama Kabupaten Jember. SI-Abka di terapkan pada Koperasi Amal Bakti Kementerian Agama sebagai sistem yang membantu pelayanan di koperasi.

3.3 Tahapan Penelitian

Tahapan Penelitian yang akan dilakukan dapat dilihat dalam diagram alur di bawah ini. Penelitian ini terdiri dari 5 tahap mulai dari perencanaan, implementasi sampai tahap testing. Tahap-tahap ini harus di lakukan secara urut karena tahap sebelumnya berpengaruh ke tahap selanjutnya.

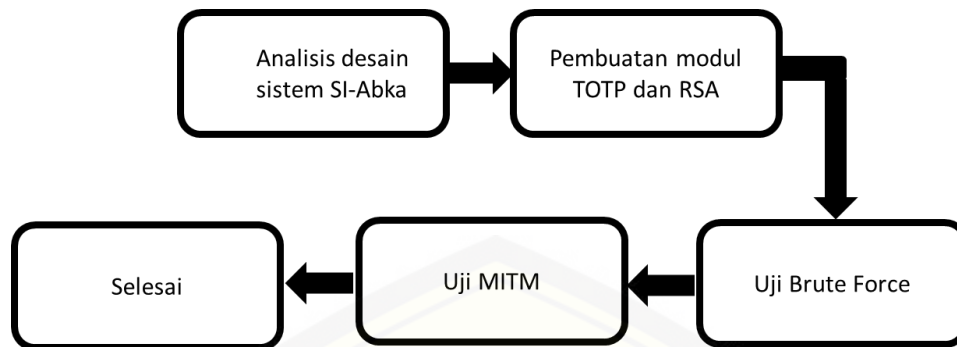

Gambar 3.1 Alur Tahapan Penelitian

3.4 Analisis desain sistem SI-Abka

Desain otentikasi pada SI-Abka menggunakan metode *single factor authentication* yang menggunakan username dan password. Sistem SI-abka memiliki 3 level user dan seluruh user memiliki metode login yang sama. Username pada sistem SI-Abka menggunakan nomor KTA yang merupakan nomor kartu tanda anggota. Proses otentikasi dilakukan pada tahap awal masuk ke dalam sistem dengan menggunakan KTA dan password yang terdaftar. Berikut desain alur otentikasi pada SI-Abka dapat dilihat pada gambar 3.2.

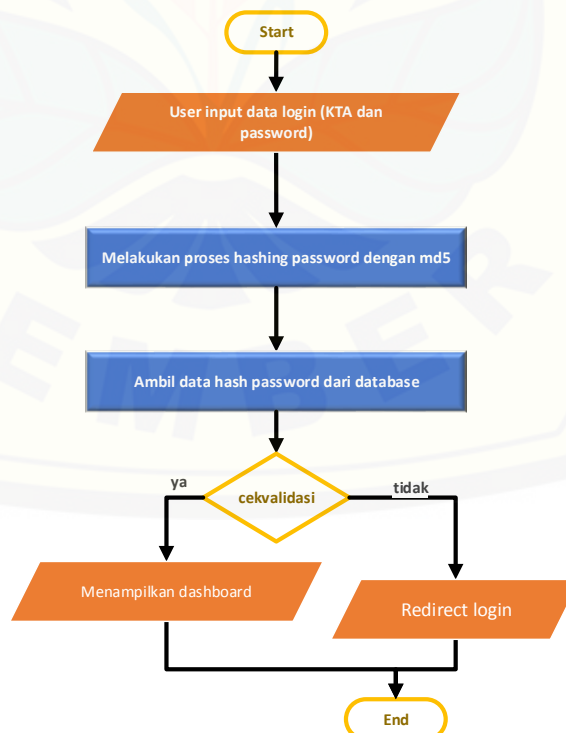

Gambar 3.2. Alur Otentikasi SI-Abka

Pada alur login tersebut otentikasi merupakan proses membandingkan nilai hash password. Nilai hash password yang dikirim oleh pengguna akan dibandingkan dengan nilai hash yang disimpan di dalam database. Otentikasi dinyatakan benar saat nilai kedua hash sama.

3.5 Pembuatan modul TOTP dan RSA

Proses otentikasi SI-Abka yang sebelumnya memanfaatkan KTA dan password akan mendapatkan modul tambahan untuk menambah tingkat keamanan otentikasinya. Modul tersebut diletakan setelah proses validasi password. Proses validasi yang sebelumnya hanya membandingkan nilai hash password akan ditambah dengan proses pencocokan kode TOTP. Sebelum dikirimkan ke server ,kode TOTP akan dienkripsi dengan algoritma RSA. Berikut posisi modul TOTP dan RSA setelah ditambahkan kedalam alur otentikasi SI-Abka pada gambar 3.3.

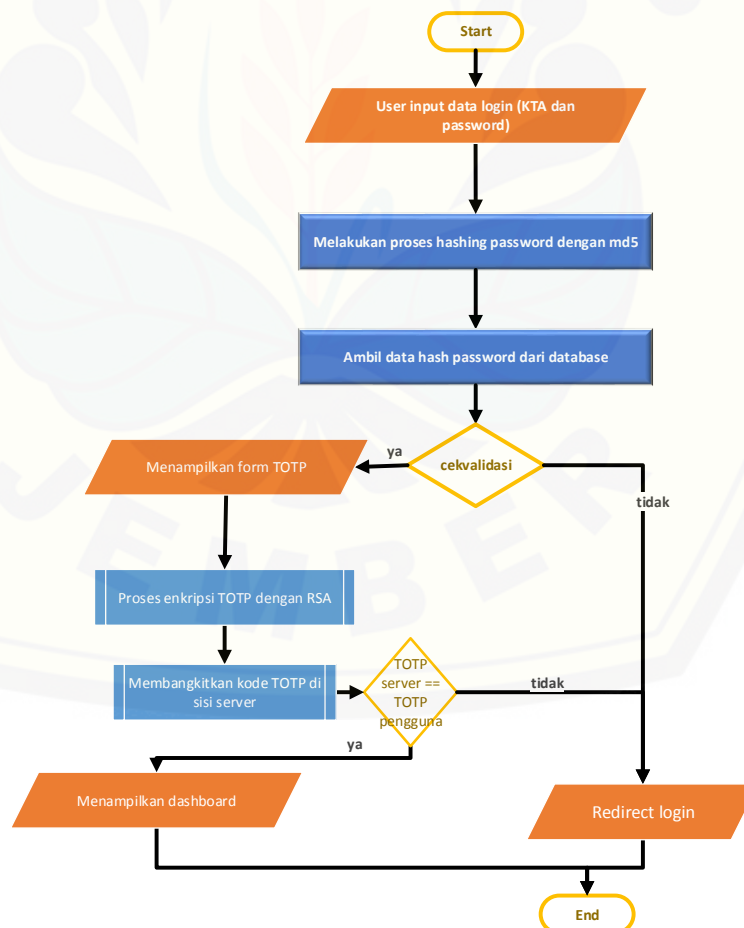

Gambar 3.3. Proses Otentikasi SI-Abka Dengan TOTP Dan RSA

Proses penggunaan modul TOTP dan RSA terletak setelah proses verifikasi akun dengan menggunakan username dan password. Pada saat login pertama data user tersebut akan di lihat apakah sudah mendaftarkan akun tersebut dengan modul TOTP, jika sudah maka user tersebut akan langsung di arahkan ke form input kode OTP, jika tidak maka akan di arahkan ke tampilan generate kode OTP.

Pembuatan modul TOTP bertujuan untuk menghasilkan secret key yang akan disimpan dan digunakan untuk membangkitkan kode TOTP di perangkat user dan di server. Sedangkan modul RSA bertujuan untuk membangkitkan secret key dan public key untuk mengenkripsi data yang dikirim oleh client ke server serta mendekripsi data yang telah dikirimkan.

3.5.1 Modul TOTP

Kode OTP pada aplikasi android akan membangkitkan TOTP berdasarkan data yang sama dengan server meskipun tidak berkomunikasi secara langsung. Setelah kode OTP berhasil dibangkitkan maka aplikasi android akan menampilkan kode tersebut. User dapat memasukan kode TOTP ke dalam form yang muncul setelah memasukan KTA dan password disertai dengan mengirimkan public key yang ada. Kode TOTP akan di enkripsi oleh browser sebelum dikirim ke server dengan menggunakan public key sesuai dengan data akun user. Hasil enkripsi akan diterima sistem SI-ABKA dan didekripsi serta dicocokkan dengan hasil pembangkitan yang dilakukan oleh sistem. Jika sesuai maka perintah akan di loloskan jika tidak maka akan invalid dan gagal.

Sistem otentikasi SI-Abka yang sebelumnya hanya memiliki 4 kombinasi seperti pada Tabel 2.2, maka setelah TOTP ditambahkan maka akan terdapat 8 kombinasi tambahan. Oleh karena itu TOTP disebut dengan two factor authentication atau faktor tambahan untuk otentikasi. Kombinasi tersebut dapat dilihat pada Tabel 3.1 di bawah ini.

Tabel 3.1 Kombinasi TOTP

Username	Password	OTP	Status
Salah	Salah	Salah	Gagal
Salah	Salah	Benar	Gagal
Salah	Benar	Salah	Gagal
Salah	Benar	Benar	Gagal
Benar	Salah	Salah	Gagal
Benar	Salah	Benar	Gagal
Benar	Benar	Salah	Gagal
Benar	Benar	Benar	Berhasil

Dari kombinasi di atas, alur dari pengguna TOTP hampir sama seperti penggunaan username dan password. Tetapi memiliki perbedaan nilai dari TOTP dinamis atau berubah-ubah tidak seperti username dan password yang sama. Oleh karena itu penggunaan TOTP diharapkan dapat lebih mengamankan metode login dari SI-Abka. Kombinasi yang sebelumnya hanya 4 sekarang menjadi 8 kombinasi.

Sistem SI-abka memiliki 3 level user dan seluruh user memiliki metode login yang sama yaitu menggunakan username dan password. Saat user selesai melakukan login dan berhasil login maka sistem tidak langsung mengarahkan ke dashboard, tetapi akan diarahkan untuk memasukkan kode OTP. jika saat diarahkan untuk input kode OTP data user tidak memiliki secret key TOTP maka sistem akan membangkitkan secret key dan mengirimkan qr-code untuk dapat di scan dan dibaca oleh android untuk menghasilkan kode OTP. jika kode sesuai maka akan diarahkan ke menu dashboard. Proses pembuatan secret key kode TOTP hanya sekali saat registrasi awal. Untuk melakukan reset dapat melalui operator atau menu reset dengan menggunakan email konfirmasi.

Saat terdapat user yang diarahkan ke page generate kode maka sistem akan menggenerate atau membuat suatu kode unik yaitu *secret key* untuk TOTP. Key yang dibuat berupa qr code yang harus dipindai (*scan*) dengan aplikasi tertentu. Setelah di pindai maka aplikasi tersebut akan menghitung dan menampilkan kode OTP sesuai dengan secret key tersebut. Setelah *secret key* telah dibuat maka sistem

akan menunggu input kode TOTP oleh user. Jika kode tersebut benar maka *secret key* akan disimpan, jika tidak maka akan di arahkan ke tampilan login kembali. Proses tersebut dapat dilihat pada gambar 3.4

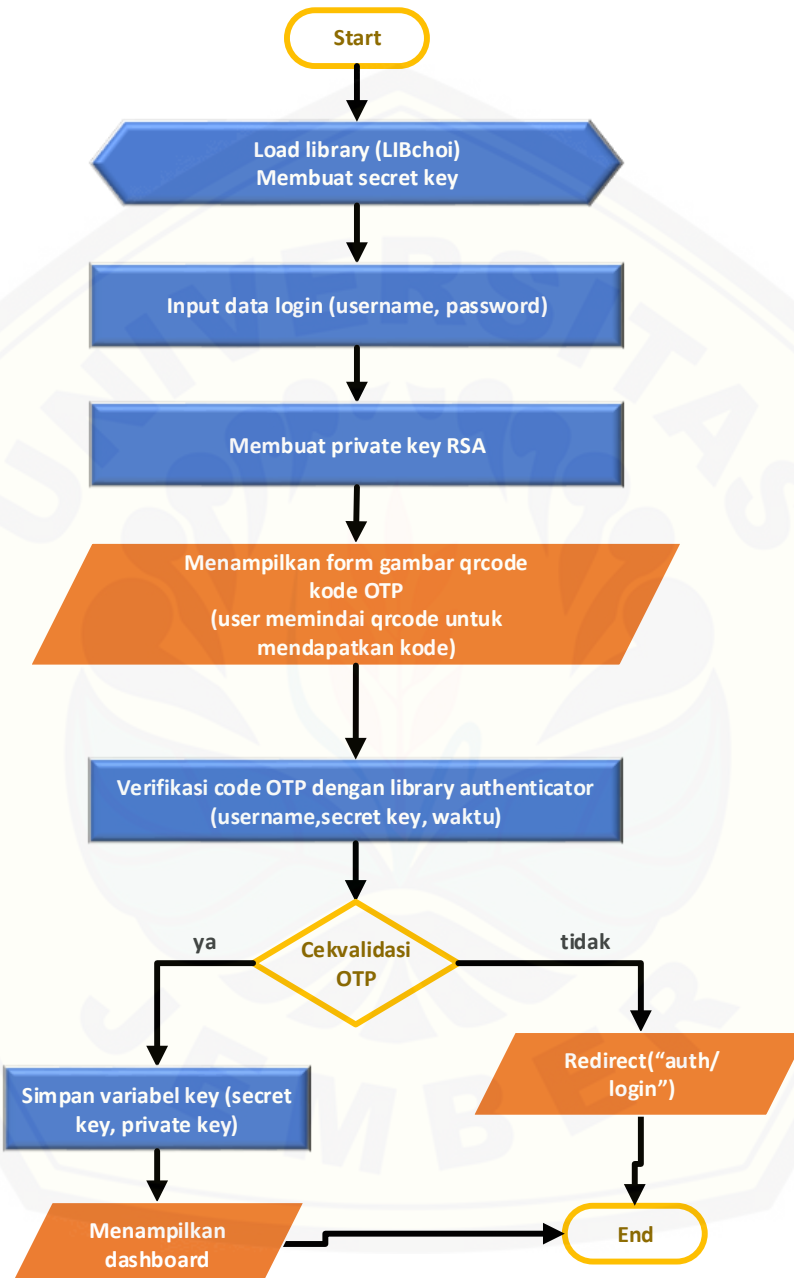

Gambar 3.4.. Flowchart Implementasi Secret Key TOTP

Dari flowchart tersebut menghasilkan file library yang dapat digunakan untuk membangkitkan secret key,private key dan public key. Secret key digunakan

untuk pembangkitan TOTP. Sedangkan private key dan public key tersebut dapat digunakan untuk melakukan enkripsi dan dekripsi dengan menggunakan algoritma RSA

3.5.2 Modul RSA

Algoritma RSA di gunakan untuk mengamankan data yang dikirim oleh client ke server. Dalam penelitian kali ini data yang dikirim hanya data OTP sebagai pembanding antara data yang dienkripsi dan yang tanpa enkripsi. Dengan penambahan enkripsi RSA diharapkan data tidak mudah di baca dan di tebak. Proses enkripsi terjadi di browser pengguna sebelum proses pengiriman data melalui metode post. Data yang terkirim berupa 6 kelompok data yang sudah terenkripsi dengan RSA. Setelah data di terima server data tersebut akan didekripsi dengan pasangan private key nya (lihat gambar 3.5).

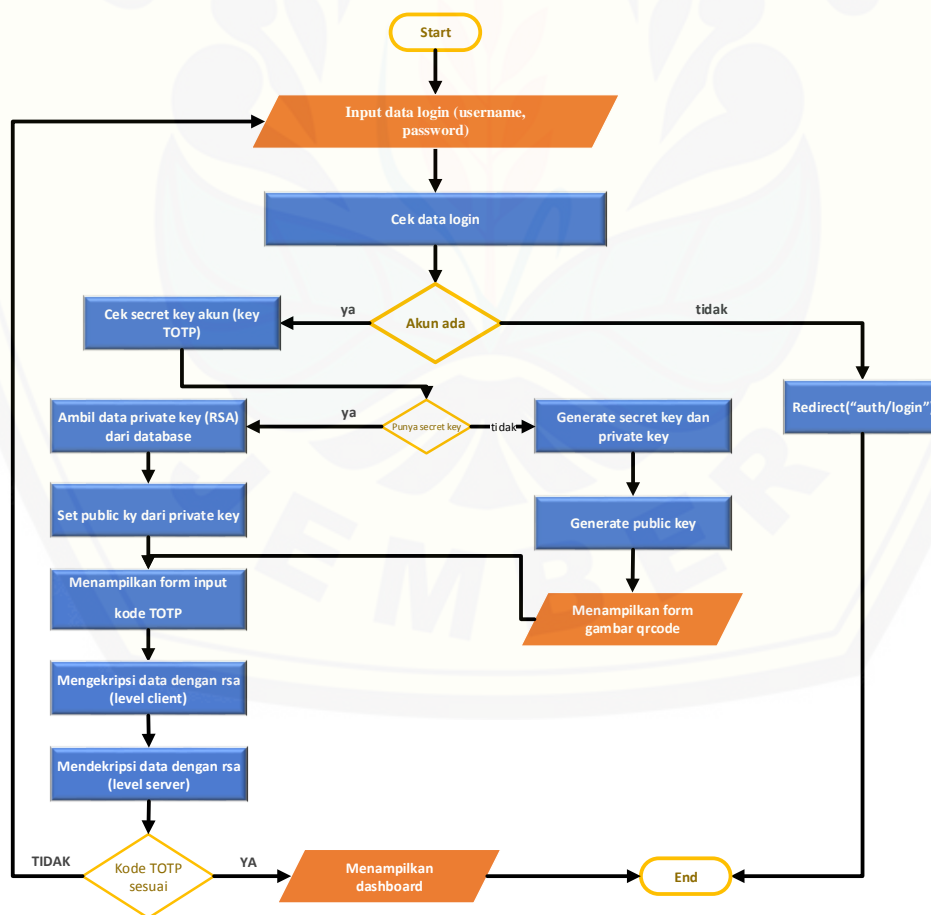

Gambar 3.5. Flowchart Pembangkitan Puvlic Dan Private Key

Dari flowchart tersebut dibuat alur proses login dengan TOTP dan RSA seperti pada Gambar 3.6.

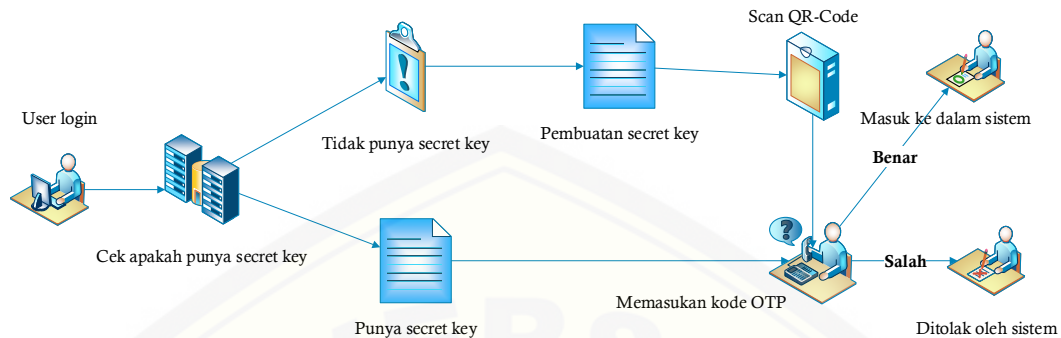

Gambar 3.6. Alur Login TOTP Dan RSA

Pada Gambar 3.5 dapat dilihat alur data penggunaan TOTP dan RSA pada sistem siabka. Pada saat user melakukan proses login sistem akan mengecek apakah user tersebut memiliki secret key atau tidak. Secret key pada tahap ini adalah secret key yang digunakan untuk proses pembangkitan TOTP. Jika sudah punya maka sistem akan menampilkan halaman untuk memasukkan kode TOTP. Jika tidak maka sistem akan membuat secret key baru dan menampilkan gambar QR-Code yang dapat di scan dengan aplikasi yang sudah disediakan. Saat QR-Code ditampilkan pada halaman juga terdapat form input kode TOTP. Saat user memasukkan kode TOTP sistem akan membangkitkan kode TOTP juga sesuai dengan secret key yang telah disimpan di database (user sudah memiliki secret key) atau yang telah dibangkitkan (user belum memiliki secret key). jika kode sesuai maka perintah akan diteruskan jika tidak sesuai maka sistem akan menolak.

3.6 Uji keamanan

Uji keamanan dilakukan untuk mencoba keamanan sistem saat password dan username telah diketahui. Saat password dan username digunakan untuk login, sistem akan menampilkan form input kode OTP. Uji keamanan ini berfungsi untuk mengetahui seberapa besar dampak penggunaan *two factor authentication* dan algoritma RSA terhadap pengamanan proses login.

3.6.1 Uji Brute Force

Brute force merupakan algoritma sederhana dalam proses pembuatan kemungkinan kode. Pengguna hanya tinggal memasukkan panjang karakter dan

ukuran kode yang akan dicari. Tiap kemungkinan kode akan di generate secara berurutan. Uji keamanan kan di lakukan dengan cara memasukan kode OTP secara random dan cepat menggunakan metode *brute force* dengan bantuan aplikasi burpsuite. Cara kerja aplikasi tersebut adalah memotong jalur komunikasi dan melihat data yang dikirimkan. Data tersebut berisi data akun yang berupa data KTA, Password, dan kode OTP. Dalam pengujian kali ini kita akan menguji seberapa kuat dan berapa persen kemungkinan kode OTP akan diketahui.

Pengujian *brute force* di lakukan dengan cara mencoba setiap kemungkinan kode OTP. Kode OTP yang di bangkitkan memiliki kriteria 6 digit dan merupakan bilangan cacah atau bilangan positif dan nol. Total kemungkinan variasi kode OTP berjumlah satu juta mulai dari 000000 – 999999.

Aplikasi burpsuite bekerja dengan cara mengirimkan file header yang berisi data akun berupa KTA, password, dan kode OTP. Aplikasi burpsuite akan membantu pengujian dengan mengacak kode OTP dan mengirimkannya ke sistem. Pengujian kode OTP sukses jika mendapatkan respons code 303 dan gagal jika mendapatkan respons code 401. Respons code 303 berarti mengalihkan aplikasi web ke url tertentu (beranda user) sedangkan 401 berarti halaman yang sedang di akses tidak dapat dimuat sampai user login dengan akun yang valid.

Pengujian kali ini menggunakan laptop dengan spesifikasi alat sebagai berikut:

- a. Prosesor : Intel Core i3 2330M processor (3MB L3 cache, 2.20 GHz)
- b. Sistem operasi : Windows 7 Ultimate
- c. Memori : 4 GB DDR3 SDRAM 1066 MHz
- d. Grafis : Intel HD 3000 Graphics

Sebelum melakukan pengujian *brute force* terlebih dahulu menyiapkan data-data pendukung seperti *host target*, dan *request header*. Untuk mendapatkan data tersebut dapat menggunakan browser dan masuk ke developer mode seperti Gambar 3.4. Request header hanya dapat digunakan selama session di server masih ada jika session nya sudah habis maka seluruh request akan di tolak. Lama dari session tergantung settingan website target pada SI-Abka session di atur selama 7200 detik atau 120 menit sesuai dengan lama waktu session di SI-Abka.

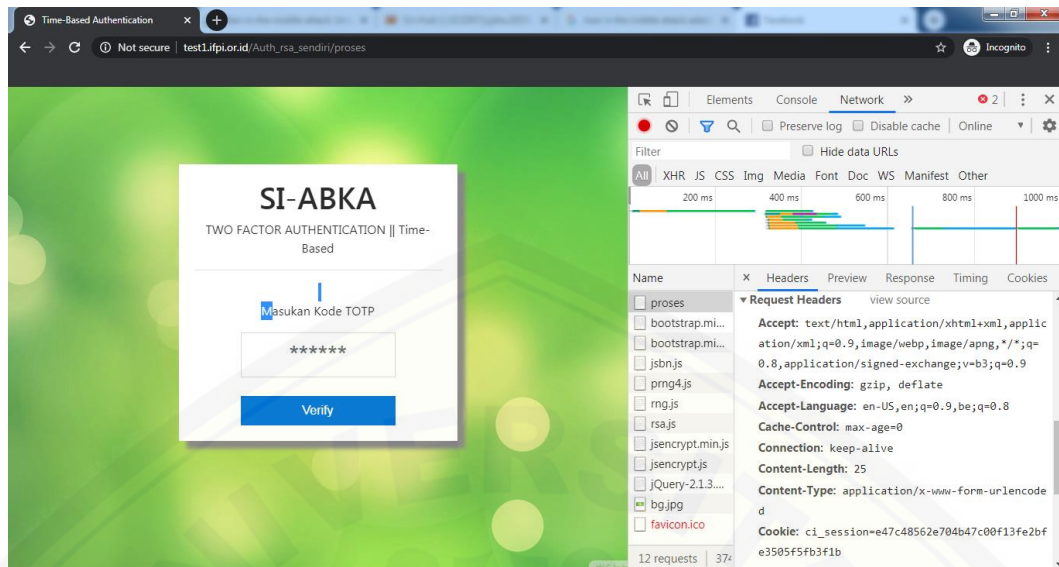

Gambar 3.7. tampilan pembacaan request header

Contoh file request header pengiriman data login yang berhasil didapatkan

1. POST /Auth/validasi HTTP/1.1
2. Host: localhost
3. UserAgent: Mozilla/5.0 (Windows NT 6.1; Win64; x64; rv:67.0) Gecko/20100101 Firefox/67.0
4. Accept: text/html,application/xhtml+xml,application/xml;q=0.9,*/*;q=0.8
5. Accept-Language: en-US,en;q=0.5
6. Accept-Encoding: gzip, deflate
7. Referer: <http://test1.ifpi.or.id/siabka/Auth/proses>
8. Content-Type: application/x-www-form-urlencoded
9. Content-Length: 42
10. Connection: close
11. Cookie: ci_session=495fc724245e0901b17f4d51bb30cd7a58f8093d
12. Upgrade-Insecure-Requests: 1
13. totp=123123&username=admin&password=admin

3.6.2 Uji MITM

Selain menggunakan teknik *brute force* pengujian juga menggunakan teknik *man in the middle*. Cara kerja teknik ini adalah mendengarkan/melihat *traffic* yang

mengarah ke suatu situs web dan membaca setiap data yang dikirimkan, saat terdapat pengguna yang login ke SI-Abka maka data yang di kirimkan dapat terbaca.

Simulasi MITM menggunakan dua buah alat, salah satu sebagai target dan yang lain sebagai penyerang. Device target dapat menggunakan seluruh device windows, android, dll, sedangkan penyerang menggunakan OS linux. Teknik MITM menggunakan beberapa tools antara lain:

a. Netdiscover

Netdiscover merupakan tool ip hunter yang berfungsi untuk membaca dan manecari ip yang terkoneksi ke dalam jaringan. Cara kerja dari netdiscover adalah membaca ip yang berkomunikasi dengan router. Lama pemindaian bergantung pada jumlah device yang terkoneksi dan spesifikasi router yang dipakai.

b. Ettercap

Ettercap berfungsi untuk membaca data yang dikirim oleh router ke ip target. Cara kerjanya adalah mengelabui router dengan menyamar sebagai ip target. Data yang seharusnya dikirim ke target akan terkirim juga ke penyerang. Data tersebut dapat dibaca oleh penyerang dan digunakan layaknya pemilik data asli.

c. Sslstrip

Sslstrip digunakan untuk membelokan traffic https ke http. Teknologi https berfungsi untuk mengkripsi data dari server ke user dengan menggunakan token khusus. Sedangkan http hanya mengirimkan tanpa ada nya enkripsi data. Oleh karena itu sslstrip berfungsi untuk mnegubah link target yang menggunakan https ke http agar mudah dibaca oleh ettercap.

Data yang didapat dari teknik MITM berupa data post yang dikirim oleh client ke server. Data tersebut berupa text sehingga dapat dengan mudah dibaca tanpa bantuan tool khusus. Data yang dikirim oleh server memiliki banyak jenis mulai dari data Gambar sampai teks khusus seperti file tambahan website. Pada percobaan ini data yang di tangkap adalah berupa data post.

Skema penyerangan dengan menggunakan metode MITM adalah melakukan sniffing (mengintip) data yang dikirim atau diterima oleh user. Alur penyerangan MITM adalah sebagai berikut seperti pada Gambar 3.5.

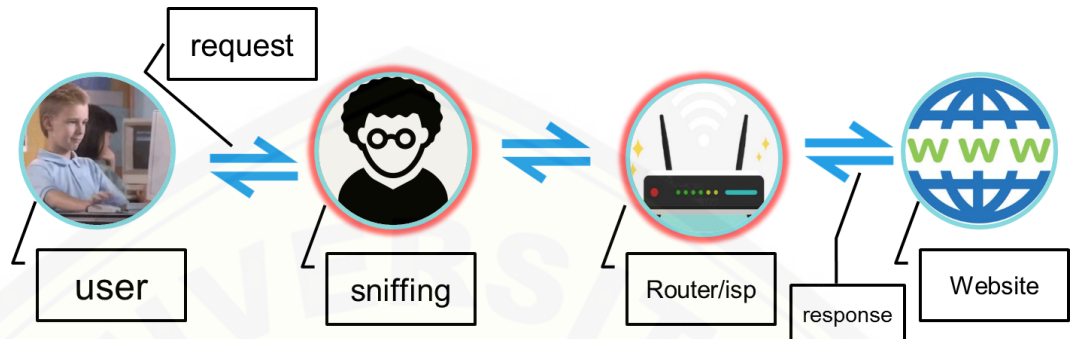

Gambar 3.8. Skema Penyerangan MITM

Teknik *Man in the middle* (MITM) memiliki banyak fungsi antara lain melakukan mengambil data yang dikirim dan diubah sebelum diteruskan ke target atau hanya membaca data yang lewat saja. Pada penelitian kali ini tugas MITM adalah hanya membaca data yang lewat antara target dan server. Target data yang diuji pada penelitian kali ini adalah data post dari target ke server. Pengujian dinyatakan berhasil jika data yang dikirim dapat dibaca dan data tidak dapat digunakan penyerang untuk masuk kedalam sistem. pengujian MITM juga berfungsi untuk melihat apakah data yang dikirim berhasil dienkripsi atau tidak.

BAB 5. PENUTUP

5.1 Kesimpulan

Hasil dari penelitian yang dilakukan, dapat diambil kesimpulan sebagai berikut :

1. Otentikasi SI-Abka dapat ditingkatkan dengan menambahkan Modul TOTP dan algoritma RSA. Modul TOTP diletakan setelah proses otentikasi menggunakan KTA dan password. Sedangkan algoritma RSA digunakan untuk melakukan proses enkripsi kode TOTP sebelum dikirim ke server. Kode TOTP yang telah dienkripsi hanya dapat didekripsi oleh server.
2. Tingkat keamanan pada otentikasi SI-Abka dapat diukur menggunakan dua teknik yaitu *brute force* dan *man in the middle* (MITM). Percobaan tes keamanan sistem dengan teknik *brute force* menghasilkan dari satu juta kombinasi, komputer peneliti hanya dapat mampu mengirimkan 44 kombinasi dalam 30 detik pertama dan 30 detik berikutnya kode OTP tersebut akan berganti. Presentase kemungkinan tertebakny kode OTP dalam percobaan tersebut hanya sebesar 0.044 % . dalam percobaan dengan teknik *man in the middle* peneliti berhasil mendapatkan data yang dikirim oleh client ke server. Data yang didapat berupa nomor KTA, password, dan kode OTP yang valid. Dari ketiga data tersebut kode OTP berhasil di enkripsi dan tidak dapat dibaca oleh peneliti. Kode OTP hanya bisa di baca setelah didekripsi oleh server. Dari percobaan tersebut keamanan data yang dikirim oleh client ke server bisa dikatakan aman

5.2 Saran

Pada sub bab ini akan dijabarkan beberapa saran penilitian untuk penelitian lain yang serupa atau penambahan fitur yang berhubungan dengan aplikasi implementasi *Two Factor Authentication* pada SI-Abka adalah sebagai berikut :

1. Modul yang sudah dibuat masih dapat dimodifikasi agar dapat mengikuti perkembangan proses bisnis perusahaan, modifikasi tersebut bertujuan agar

modul tersebut dapat digunakan / diimplementasikan pada sistem yang sudah ada.

2. dibutuhkannya fitur backup agar data-data yang sudah tersimpan lebih aman jika terjadi hal-hal yang tidak diinginkan seperti sistem down, server rusak dll. sehingga file backup dapat digunakan untuk melanjutkan proses bisnis kembali tanpa kehilangan waktu untuk menulis kembali data - data yang hilang.
3. Dalam segi antar muka, modul login masih sederhana dan harus mendapatkan desain yang lebih baik, seperti penempatan tombol dan teks pembantu. Tampilan utama bagi user harus menarik dari segi desain, warna, dan lain - lain.

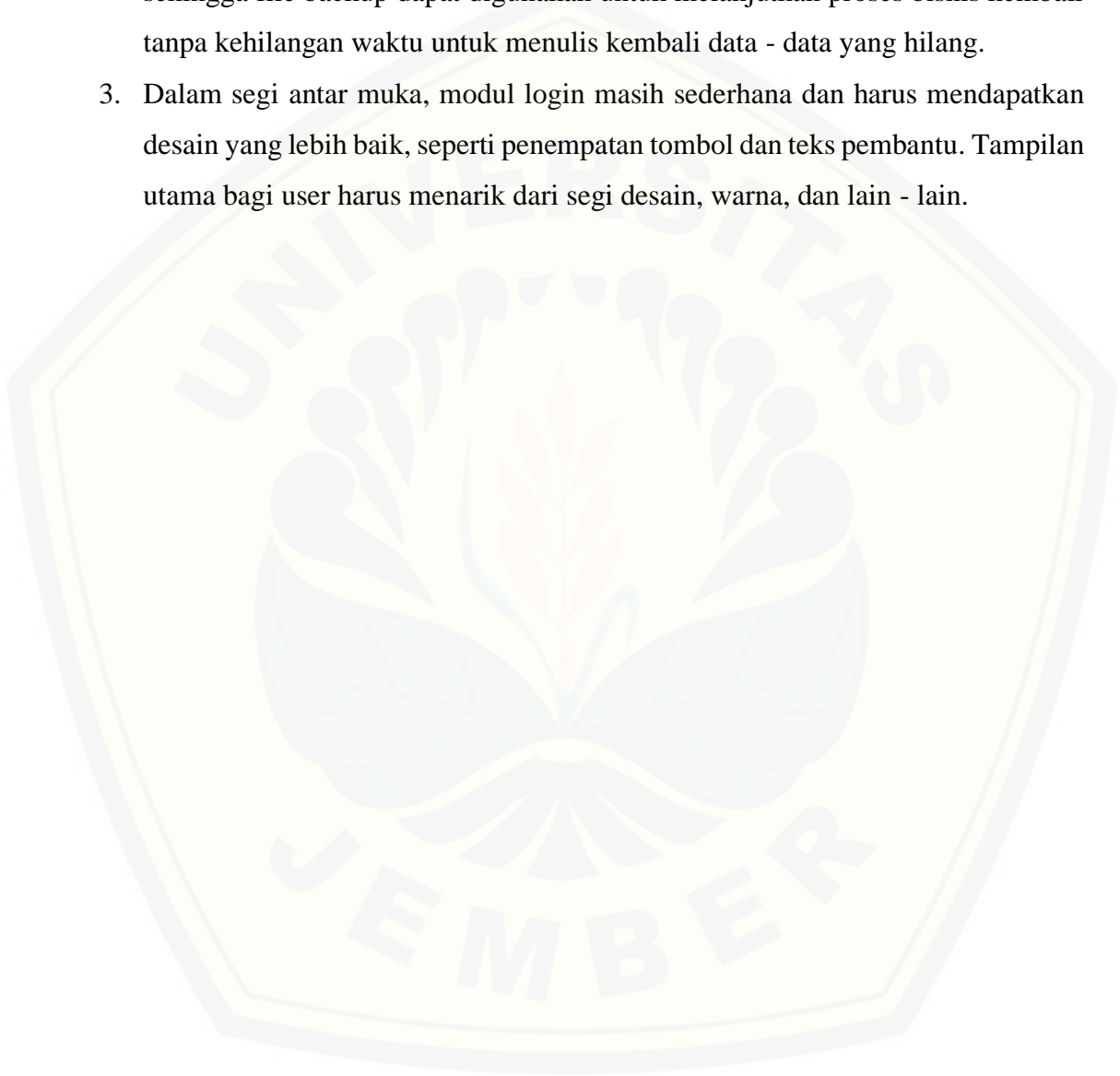

DAFTAR PUSTAKA

- Arief, A. dan R. Saputra. 2016. Implementasi kriptografi kunci publik dengan algoritma rsa-crt pada aplikasi instant messaging. *Scientific Journal of Informatics*. 3:1.
- Fahmy, H. dan N. Elkhateeb. 2018. Proposed model for generation of one time password. *International Journal of Computer Science and Information Security (IJCSIS)*. 16:11.
- Imam Santoso, K., E. Sedyono, dan S. Suhartono. 2013. Studi pengamanan login pada sistem informasi akademik menggunakan otentifikasi one time password berbasis sms dengan hash md5. *JURNAL SISTEM INFORMASI BISNIS*. 3(1):07–12.
- Khairina, D. M. 2011. ANALISIS keamanan sistem login. *Jurnal Informatika Mulawarman*. 6:64–67.
- Kim, H., Y.-G. Lee, K.-S. Lee, dan M.-S. Jun. 2009. Design and Implementation of Multi Authentication Mechanism for Secure Electronic Commerce. *2009 10th ACIS International Conference on Software Engineering, Artificial Intelligences, Networking and Parallel/Distributed Computing*. 2009. IEEE: 215–219.
- Mallik, A., A. Ahsan, M. Md. Z. Shahadat, dan J.-C. Tsou. 2019. Man-in-the-middle-attack: understanding in simple words. *International Journal of Data and Network Science*. 77–92.
- M'Raihi, D., S. Machani, M. Pei, dan J. Rydell. 2011. *TOTP: Time-Based One-Time Password Algorithm*. RFC Editor
- Muchlis, B. S., M. A. Budiman, dan D. Rachmawati. 2007. Teknik pemecahan kunci algoritma rivest shamir adleman(rsa) dengan metode kraitichik. *Jurnal & Penelitian Teknik Informatika*. 2:2.
- Musliyana, Z., T. Y. Arif, dan R. Munadi. 2016. Peningkatan sistem keamanan autentikasi single sign on (sso) menggunakan algoritma

aes dan one-time password studi kasus: sso universitas ubudiyah indonesia. *Jurnal Rekayasa Elektrika*. 12(1):21.

Nugraha, M. P. dan R. Munir. 2011. Pengembangan aplikasi qr code generator dan qr code reader dari data berbentuk image. *Konferensi Nasional Informatika*

Pramudita, K. E. 2010. *Brute force* attack dan penerapannya pada password cracking. *Makalah IF3051 Strategi Algoritma*. sem 1

Rahayu, Y. D., N. Ramadijanti, dan Y. Setiowati. 2006. Pembuatan aplikasi pembacaan quick response code menggunakan perangkat mobile berbasis j2me untuk identifikasi suatu barang. *Politeknik Elektronika Negeri Surabaya Institut Teknologi Sepuluh Nopember*

Ramadhan, K. 2010. Pengujian man-in-the-middle attack skala kecil dengan metode arp poisoning. 6.

Rosnawan, D. 2011. Aplikasi algoritma rsa untuk keamanan data pada sistem informasi berbasis web. *Universitas Negeri Semarang*. 1–25.

Sahu, S. K., A. K. Dalai, dan S. K. Jena. 2014. *Varying Password Based Scheme for User Authentication*. Dalam *Advanced Computing, Networking and Informatics- Volume 2*. Editor M. Kumar Kundu, D. P. Mohapatra, A. Konar, dan A. Chakraborty. Cham: Springer International Publishing.

Sardju, E. R., Ir. R. Magdalena, dan R. Atmaja. 2015. IMPLEMENTASI algoritma rsa untukenkripsi dan dekripsi sms (short message service) pada ponsel berbasis android. *E-Proceeding of Engineering*. 2:2435.

Sudiarto Raharjo, W., I. D. E.K. Ratri, dan H. Susilo. 2017. IMPLEMENTASI two factor authentication dan protokol zero knowledge proof pada sistem login. *Jurnal Teknik Informatika Dan Sistem Informasi*. 3(1)

Suling, C., M. Olivya, dan R. Nur. 2017. Prototype Pengembangan Autentikasi Login Menggunakan Teknologi Quick Response Code. November 20, 2017

Susanto, S. dan A. Trisusilo. 2018. PENERAPAN algoritma asimetris rsa untuk keamanan data pada aplikasi penjualan cv. sinergi computer lubuklinggau berbasis web. *Simetris: Jurnal Teknik Mesin, Elektro Dan Ilmu Komputer*. 9:1043–1052.

Ungkawa, U., I. A. Dewi, dan K. R. Putra. 2017. IMPLEMENTASI algoritma time-based one time password dalam otentikasi token internet banking. 10.

